ПРОЛЕТАРИИ ВСЕХ СТРАН, СОЕДИНЯЙТЕСЬ!

КРАСНЫЙ ОКТЯБРЬ

ОРГАН СЫЗРАНСКОГО ГОРКОМА КПСС И ГОРОДСКОГО СОВЕТА ДЕПУТАТОВ ТРУДЯЩИХСЯ

Год издания 41-й
№ 47 (10618)

Вторник, 4 марта 1958 года

Цена 15 коп.

ПОВЫШАТЬ ТВОРЧЕСКУЮ АКТИВНОСТЬ РАЦИОНАЛИЗАТОРОВ И ИЗОБРЕТАТЕЛЕЙ

В НАШЕЙ стране действует свыше 300 тысяч государственных промышленных предприятий и строек, на которых трудится более полутора миллиона рационализаторов и изобретателей — новаторов производства, подлинных энтузиастов своего дела.

Только в 1957 году рационализаторы и изобретатели страны внесли более двух миллионов предложений. В народное хозяйство внедрено около полутора миллиона изобретений, технических усовершенствований и рационализаторских предложений. Экономия от внедрения в истекшем году рационализаторских предложений составила около 7 миллиардов рублей. Много миллионов рублей сберегли в прошлом году рационализаторы предприятий Сызрани.

В 1958 году перед промышленностью, транспортом и строительными организациями нашего города стоят большие задачи. Дальнейшее увеличение выпуска продукции должно быть осуществлено с наименьшей затратой капитальных вложений, при максимальном использовании внутренних резервов. А это возможно лишь при условии широкого социалистического соревнования, повышения творческой активности рационализаторов, изобретателей, новаторов производства.

Опыт показывает, что в развитии рационализации и изобретательства немаловажную роль играют общественные смотры, конкурсы, совещания по обмену опытом. В настоящее время широкое распространение получает метод решения технических вопросов силами комплексных бригад рационализаторов. В самом деле, осуществить какое-либо сложное техническое усовершенствование иногда трудно одному рационализатору. Для этого требуются знания механики, металлургии, технологии, электротехники. Поэтому правильно поступили на комбайновом заводе, когда создали специальную группу по рационализации производства, его механизации и автоматизации. За время своего существования эта группа разработала и внедрила целый ряд высокопроизводительных станков, прессов и других механизмов, которые способствовали росту производительности труда, снижению себестоимости и повышению качества продукции. Значительную работу по совершенствованию производства здесь проделали и другие группы рационализаторов.

За последнее время на заводы, фабрики, транспорт и стройки пришло много молодежи со средним образованием. Их необходимо с первых же дней привлечь к участию в рационализаторской работе. Для этого с ними надо поработать, вызвать стремление к творческой деятельности. На ремонтно-механическом заводе, например, по инициативе комсомольской организации главный инженер тов. Нехаев провел беседу с молодыми производственниками, рассказал, над чем и как надо творчески трудиться, в результате они дали слово внести свой вклад в рационализацию.

В настоящее время профсоюзные организации ведут подготовку к созданию обществ изобретателей и рационализаторов. Деятельность таких обществ должна способствовать развитию творческой самодеятельности, коллективных методов работы, усилению общественного контроля за продвижением предложений рационализаторов и изобретателей.

Неизмеримо больше должны уделять внимания рационализации и изобретательству заводские комитеты профсоюза и их комиссии содействия массовому изобретательству и рационализации.

В «Правде» было опубликовано письмо участников свердловской областной конференции рационализаторов, изобретателей и новаторов. В своем обращении они призвали всех рационализаторов, изобретателей и новаторов промышленности развернуть поход за ускорение темпов технического прогресса, за крутой подъем производительности труда. Рационализаторы, изобретатели и новаторы производства Свердловской области обязались в 1958 году повысить производительность труда сверх задания на два процента.

Рационализаторам, изобретателям, всем новаторам производства всех предприятий, транспорта и строек нашего города, следуя примеру свердловчан шире развернуть поход за технический прогресс, совершенствование производства.

Внимание рационализаторов и изобретателей должно быть направлено на решение конкретных задач, стоящих перед производством,—на наиболее производительное использование рабочего времени, экономию сырья, топлива, электроэнергии, металла, инструмента.

Нужно принять меры к тому, чтобы до конца устранить все преграды, встающие на пути рационализаторов и изобретателей. Не везде чутко относятся к предложениям рационализаторов и изобретателей, их предложения подолгу маринуются в отделах, управлениях и бризах предприятий, а потом месяцами внедряются в производство. Ясно, что такие явления не могут способствовать развитию творческой инициативы, росту количества новаторов.

Рационализация и изобретательство — дело большой государственной важности. Огромна их роль в деле дальнейшего повышения производительности труда, досрочного выполнения планов по всем показателям.

Долг партийных, профсоюзных организаций, всех хозяйственных руководителей—всемерно содействовать широкому развитию творческой инициативы рабочих, инженеров и техников, растить ряды рационализаторов и изобретателей.

Навстречу выборам в Верховный Совет СССР

РАССКАЗ АГИТАТОРА О КАНДИДАТЕ В ДЕПУТАТЫ

Окончен трудовой день. Рабочие и работницы концентратного цеха завода пищевых концентратов направились в просторное помещение.

Не впервые рабочие собираются, чтобы послушать беседу агитатора Зинаиды Дмитриевны Леоновой. Они уважают агитатора. На заводе она выросла от подсобной работницы до начальника смены и, как лучшая производственница, принята в ряды Коммунистической партии. Леонова — инициатор освоения выпуска новой продукции, активная общественница, член городского комитета партии.

* * *

Сегодня пищевики собрались для того, чтобы поговорить о кандидате в депутаты Верховного Совета СССР И. Т. Борисове.

— На своем предвыборном собрании, — начала свой рассказ тов. Леонова, — мы единодушно поддержали предложение нефтепереработчиков и машиностроителей о выдвижении кандидатом в депутаты Верховного Совета СССР по Сызранскому избирательному округу № 206 председателя Куйбышевского совнархоза Ивана Тимофеевича Борисова. Многие из вас лично видели Ивана Тимофеевича. Он был на заводе, в нашем цехе, выступал у нас на собрании.

Биография нашего кандидата в депутаты такая же, как и у многих простых советских людей. Он вырос от рядового рабочего до государственного деятеля.

Коммунистическая партия провела большую работу по перестройке управления промышленностью и строительством. Ивану Тимофеевичу Борисову оказано большое доверие — руководить совнархозом Куйбышевского экономического района.

После создания совнархоза в промышленности и строительстве нашей области и города произошли значительные перемены. Возьмем хотя бы наш завод. Как мы работали до перестройки? Неотложные вопросы — незначительные, большие и сложные—решались в главке месяцами и нередко без учета наших резервов и возможностей. Долгое время мы вырабатывали часть такой продукции, на которую был очень мал спрос населения.

— Поэтому продукция и залеживалась на складах, — добавила одна из работниц.

— Да, — продолжала Леонова, — и план мы еле «вытягивали». Теперь другое дело. Сами видите, какие изменения у нас произошли с помощью совнархоза. И это только за каких-нибудь несколько месяцев.

— Об этом подробнее расскажите, Зинаида Дмитриевна, — послышались голоса работниц.

— Немало у нас сделано и делается с помощью совнархоза и лично нашего кандидата в депутаты Верховного Совета СССР тов. Борисова И. Т.

Агитатор приводит один за другим примеры из жизни завода.

— Работники совнархоза, — продолжает тов. Леонова, — часто бывают на заводе. Только за последнее время на заводе побывали начальник восьмого управления, главный инженер, начальник производственного отдела этого управления и другие товарищи. Все они непосредственно на месте решали важные вопросы производства, учили нас, помогали в механизации трудоемких работ. В частности, председатель совнархоза Иван Тимофеевич Борисов поддержал предложение коллектива завода о сокращении выпуска некоторых пищеконцентратов и консервов, которые не находили спроса. Вместе с тем было поддержано предложение об освоении выработки новой продукции. Осенью прошлого года завод впервые выпустил продукцию из местного сырья — овощей и фруктов. В ассортименте выпускаемых концентратов и консервов у нас появились 16 новых наименований, на которые возрастает спрос покупателей.

Тов. Борисов и работники аппарата совнархоза чутко прислушиваются к нашим нуждам и запросам. Они помогают в механизации вновь выстроенного цеха, в доставке сырья и материалов.

А вот как выполняется государственный план. В прошлом году завод дал 330 тонн продукции для населения сверх плана. В январе коллектив взял обязательство — достойно встретить день выборов и дополнительно к заданию выработать 25 тонн сухого киселя и т. д. Это обязательство выполнено.

Далее тов. Леонова рассказала о том, как совнархоз поддерживает хорошие начинания заводского коллектива по использованию резервов производства. Недавно заводу было разрешено освоить выпуск еще нескольких видов продукции, в том числе концентратов с мясом. Коллектив рабочих горячо взялся за изучение технологии выработки новой продукции и освоил ее выпуск...

Беседы о кандидате в депутаты Верховного Совета СССР И. Т. Борисове ведут на заводе агитаторы т.т. Степанов, Корнилов и другие. Да и не только агитаторы. О помощи совнархоза и лично тов. Борисова говорят руководители завода и рядовые рабочие.

— Недавно завод находился в затруднительном положении из-за недостатка тары, — рассказывает главный инженер Павел Николаевич Гавриленко.—Фанеры не было. Позвонили в совнархоз, рассказали об этом. Буквально через четыре дня фанеру мы получили с Куйбышевской кондитерской фабрики. А вот другой случай. Выпуск одного из видов продукции был приостановлен из-за отсутствия яблочного пюре. Сообщили об этом в совнархоз. Полуфабрикат был быстро отгружен из Куйбышева. Хочу заметить, что такие вопросы мы раньше разрешали через главное управление министерства месяцами.

А вот что рассказывает заместитель секретаря парторганизации тов. Фокин.

— Иван Тимофеевич Борисов летом побывал на нашем заводе. Он подробно ознакомился с состоянием механизации труда, с условиями работы. О своих впечатлениях рассказал на собрании рабочих и поставил новые задачи перед коллективом. Культура в цехах ему понравилась. Но вот состоянием заводского двора он был недоволен. Посоветовал заасфальтировать площадь, а вместо дикорастущих деревьев рассадить фруктовый сад. По совету тов. Борисова осенью минувшего года было заасфальтировано 600 квадратных метров и посажены яблони.

* * *

Агитаторы партийной организации завода пищевых концентратов, организуя беседы о кандидатах в депутаты Верховного Совета СССР, делают большое нужное дело.

С. Варламов.

У челябинских домностроителей

На IX сессии Верховного Совета СССР было принято решение о строительстве в текущем году семи доменных печей.

Одна из них строится на Челябинском металлургическом заводе. Она будет одной из самых крупных в стране. Челябинские комсомольцы объявили стройку ударной. На комсомольской конференции Металлургического района Челябинска было решено взять шефство над этой стройкой. Городская конференция это решение поддержала, и строительство новой домны было объявлено комсомольской стройкой.

Строители челябинской комсомольской домны № 5 обратились к строителям доменных печей Советского Союза и к комсомольским организациям заводов-поставщиков с обращением развернуть социалистическое соревнование за досрочное окончание работ, а комсомольцев и молодежь заводов-поставщиков —взять под свой контроль выполнение всех заказов ударных строек. «Пусть ударная работа на строительстве домен будет нашим подарком XIII съезду ВЛКСМ и сороковой годовщине Ленинского комсомола» — говорилось в обращении.

Подсчитав возможности, молодежь решила построить домну намного раньше намеченного срока — к 7 ноября 1958 года.

Строителям предстоит смонтировать многие тысячи тонн металлоконструкций и более 10 тысяч кубометров сборного железобетона, выполнить большой объем земляных работ.

Дружно кипит работа. На строительство челябинской домны № 5 уже пришло более тысячи комсомольцев. Здесь появились бригады и участки, где все рабочие-комсомольцы. С каждым днем фронт работ расширяется. Уже достигнуты первые успехи: сооружены фундаменты воздухонагревателей, градирни, паровоздушной станции. На 20 дней раньше срока забетонирован фундамент самой домны. Большинство рабочих систематически перевыполняет задания.

В конце года пятая челябинская доменная печь даст первый чугун.

Высоких показателей в январе добился коллектив рабочих начальника участка С. И. Калякина. Этот участок выполнил месячное задание на 115 процентов.

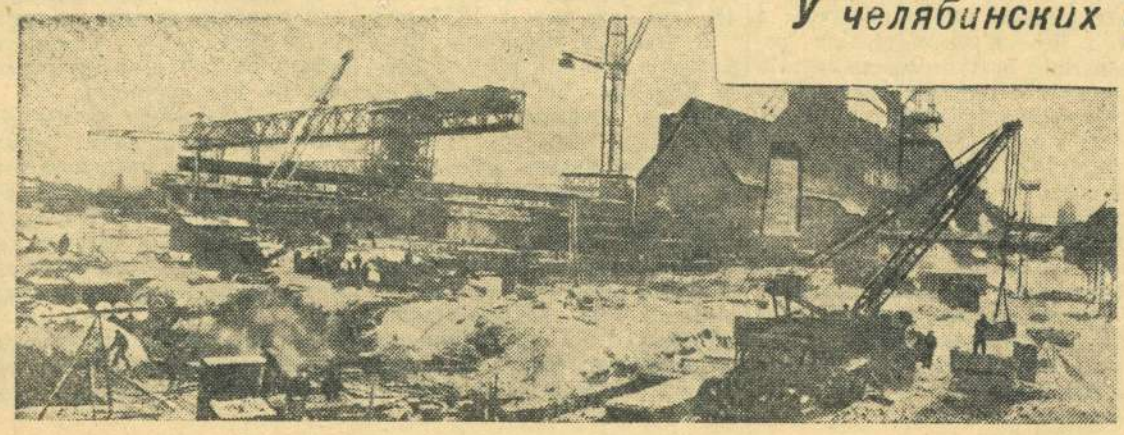

НА СНИМКЕ: на строительной площадке 5-й доменной печи.

Фото **В. Георгиева.** (Фотохроника ТАСС).

ПРОМЫШЛЕННОСТЬ — СЕЛЬСКОМУ ХОЗЯЙСТВУ

Барнаул. По заданию Алтайского совнархоза коллектив конструкторов Барнаульского комбайносборочного завода разработал конструкцию сцепа двух лафетных жаток с тягой и приводом рабочих органов от одного трактора. Применение таких сцепов даст возможность высвободить большое количество тракторов и трактористов.

НА СНИМКЕ: (слева направо): главный конструктор завода Х. Я. Тэйтельбаум, главный конструктор по сельскохозяйственным машинам Г. И. Тупикин, инженеры - конструкторы В. Ф. Любивый и С. А. Соловьев осматривают опытный образец сцепа двух жаток.

Фото *А. Николаева.*
(Фотохроника ТАСС).

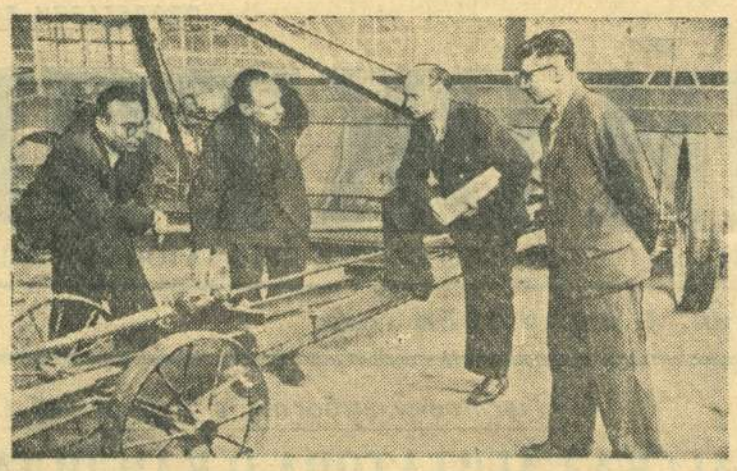

Верный путь дальнейшего укрепления колхозов

Исторический документ

С огромным интересом комбайностроители встретили постановление февральского Пленума ЦК КПСС.

— Коллектив кузнечного цеха, — говорит секретарь партийной организации тов. Александров, — видит в этом документе новое яркое проявление заботы Коммунистической партии о дальнейшем мощном развитии социалистического сельского хозяйства.

В настоящее время колхозы стали крупными, богатыми, хорошо оснащенными техникой. В колхозах выросли замечательные кадры, способные руководить сложным хозяйством. Поэтому в интересах дальнейшего развития и укрепления колхозного строя и расширения сельскохозяйственного производства техника передается в колхозы. Тем самым будет устранен изживший себя в современных условиях порядок, при котором на одной и той же земле ведут хозяйство два предприятия: колхоз и машинно-тракторная станция.

Нет сомнения, что реорганизация, намеченная в сельском хозяйстве, приведет к дальнейшему мощному подъему сельскохозяйственного производства. Развернувшееся сейчас соревнование за то, чтобы в ближайшие годы догнать и перегнать США по производству молока, масла и мяса на душу населения, будет выполнено в ускоренные сроки.

— Рабочий класс нашей страны всегда оказывал помощь колхозному крестьянству, — говорит тов. Александров.—Коллектив нашего завода, выполняя указания партии и правительства, только за последние четыре года дал сельскому хозяйству 17.851 зерновой самоходный комбайн, 11.743 силосоуборочных комбайна, 66.946 хедеров для силосоуборочных комбайнов. Сейчас коллектив завода готовится к выпуску пресс - подборщиков, предназначенных для подборки скошенного сена из валков и прессования его в тюки. В 1958 году завод изготовит 4500 таких машин и подготовится к тому, чтобы в дальнейшем ежегодно выпускать 12 тысяч пресс-подборщиков.

— Коллектив кузнечного цеха, —заключает тов. Александров,— с большим подъемом соревнуется в честь выборов в Верховный Совет СССР и успешно выполняет свои обязательства. Кузнецы тт. Аргасов, Кулишев, штамповщик тов. Правдин выполняют норму на 250 и больше процентов.

Агитаторы, весь партийный актив включились в разъяснение постановления февральского Пленума ЦК КПСС и Тезисов доклада товарища Н. С. Хрущева среди коллектива, мобилизуют его на новые успехи в борьбе за увеличение выпуска техники для сельского хозяйства.

Очень важное и нужное решение

Коллектив кондукторского резерва станции Сызрань 1-я с огромным интересом и единодушным одобрением воспринял постановление Пленума ЦК КПСС «О дальнейшем развитии колхозного строя и реорганизации машинно-тракторных станций». Работники транспорта оживленно обсуждают этот важнейший документ наших дней.

Главный кондуктор Н. Е. Коханюк внимательно ознакомился с постановлением Пленума Центрального Комитета и сказал:

— Это очень важное, нужное и своевременное решение Коммунистической партии. Я, например, хорошо знаю такое хозяйство, как колхоз «Пролетарская воля», Ставропольского края на Кубани. В 1949 году эта сельскохозяйственная артель считалась средним хозяйством, но в ее распоряжении уже были семьдесят автомашин, мастерские с металлообрабатывающими станками. Только в одной самой крупной полеводческой бригаде работало более сорока тракторов. Колхоз имел семь тысяч гектаров земли и сдавал государству за один хозяйственный год сто десять тысяч центнеров зерна, прибыль составляла больше двух миллионов рублей. В колхозе есть свои дом отдыха, стадион, поликлиника и другие культурно-бытовые учреждения. А в прошлом году колхоз получил прибыль в размере 27 миллионов рублей. Такое хозяйство вполне может приобрести необходимое количество машин, различных сельскохозяйственных орудий. Кадры для управления техникой там тоже есть.

— Да, — соглашается с ним главный кондуктор Н. П. Шошин, — уже сейчас многие колхозы могут приобрести технику и использовать ее с тем, чтобы увеличить производство сельскохозяйственной продукции. Я живу на территории колхоза имени В. И. Ленина Сызранского района и вижу, что из года в год крепнет, становится все богаче это хозяйство. На мой взгляд, колхоз сможет купить для себя технику, ведь он получит от этого прямую выгоду. Ну, а что касается нас, работников железнодорожного транспорта, мы сделаем все от нас зависящее для того, чтобы своей хорошей работой способствовать выполнению плана и тем самым внести вклад в дело успешного решения задач, которые ставит Коммунистическая партия перед всем советским народом.

Высказал свои мысли и главный кондуктор В. С. Еришев.

— На наших глазах, — сказал он, — колхозный строй растет и укрепляется. Колхозы все в большей мере удовлетворяют потребности населения в продуктах питания. Посмотрите, сейчас в магазинах много сливочного масла и других продуктов. Недалеко то время, когда все наши потребности будут удовлетворяться еще лучше. Этому мы обязаны нашей родной Коммунистической партии, которая проявляет повседневную заботу об укреплении колхозного строя, об удовлетворении бытовых запросов советских людей. За это ей большое сердечное спасибо. На заботу о нас мы ответим еще лучшей работой.

Обзор стенной печати

«ГОЛОС ИЗБИРАТЕЛЯ»

Близится всенародный праздник — день выборов в Верховный Совет СССР. Агитаторы проводят большую массово-политическую работу среди избирателей. Об этом сообщается в первом номере стенной газеты **«Голос избирателя»**, выходящей на избирательном участке № 33. В своих заметках агитаторы Н. Паршенков, Г. Пухова рассказывают о том, с каким интересом избиратели участвуют в беседах, на которых идет речь о событиях в нашей стране и за ее рубежами.

Галина Пухова к тому же убедилась в необходимости проведения индивидуальных бесед.

— Не всегда приходится, — пишет она, — беседовать в широком кругу избирателей. Ведь люди разные и запросы не у всех одинаковы, поэтому важно уметь найти тему разговора с каждым человеком. Вот избирательница Екатерина Егоровна Марюшкина интересуется порядком проведения выборов, другие просят подробнее рассказать об Обращении ЦК КПСС ко всем избирателям, третьи — о международном положении или развитии нашего города в будущем. И я остаюсь довольна только тогда, когда мне удается возможно полнее ответить на все вопросы.

Высказывает свои сокровенные мысли избиратель Г. Е. Озернов:

— До Октябрьской революции я жил с родителями в селе Репьевке. Отец не в состоянии был прокормить большую семью и мы, еще дети, гнули спину на помещика, получая за это копейки. Нас всячески притесняли, унижали. Только после Октября мы, бывшие батраки, стали полноправными гражданами и полными хозяевами своей судьбы. Сейчас я — пенсионер. Советская власть обеспечила мне спокойную старость. За это спасибо Коммунистической партии. В день выборов я с радостью отдам свой голос за кандидатов блока коммунистов и беспартийных.

В том же номере газеты рассказывается, какие мероприятия и в какое время будут проводиться на агитпункте.

Во втором номере газеты со статьей, в которой говорится о важности самой тщательной и своевременной проверки списков избирателей, выступает председатель участковой избирательной комиссии тов. Демидов.

Агитатор Н. Темникова рассказывает о том, что она ознакомила избирателей с биографиями кандидатов в депутаты Верховного Совета СССР т.т. Борисова И. Т. и Яковлева А. С. На этой беседе высказался избиратель Ю. Ф. Горбухов.

— Кандидаты блока коммунистов и беспартийных, — заявил он, — пользуются безграничным доверием народа потому, что они верно служат делу Коммунистической партии. Я с гордостью буду голосовать за товарищей Борисова И. Т. и Яковлева А. С.

Газета поместила фотографию, на которой запечатлена беседа агитатора тов. Паршенкова среди домохозяек на квартире у М. В. Ботоноговой.

«ИЗБИРАТЕЛЬ»

Красочно оформлена стенная газета «Избиратель» на избирательном участке № 47. Рядом с заголовком — Кремль и развернутое знамя, на котором написано: «16 марта — все на выборы!».

Простым, доходчивым языком написана передовая статья, призывающая избирателей отдать свои голоса в день выборов за кандидатов блока коммунистов и беспартийных.

Избирательница тов. Корфер Е. Б. рассказывает о работе агитпункта:

«Мы с удовольствием посещаем агитпункт. Здесь мы слушаем лекции, доклады, узнаем много интересного из жизни нашей страны и наших друзей из стран народной демократии. Очень понравилась нам лекция о Китае. Думаю, что выражу мнение многих избирателей, сделав предложение о том, чтобы наш агитпункт не прекращал своей работы и после выборов, чтобы здесь и впредь регулярно читались лекции, доклады, выступала художественная самодеятельность. Ведь это расширяет наш кругозор, вносит свежую струю в быт домашних хозяек. А как это важно!».

Агитатор тов. Будин в своей корреспонденции сообщает о том, с каким огромным воодушевлением восприняли избиратели Обращение ЦК КПСС ко всем избирателям.

* * *

Стенные газеты избирательных участков делают большое и нужное дело. Необходимо в дальнейшем шире освещать ход подготовки к выборам, обращать к избирателям слова пламенного призыва—голосовать в день выборов в Верховный Совет СССР за кандидатов блока коммунистов и беспартийных, больше помещать писем самих избирателей с рассказами об огромных изменениях, происшедших в жизни нашей страны, каждого советского человека за последние четыре года, смелее вскрывать недостатки в массово-политической работе, в работе отдельных агитаторов, писать о ходе проверки списков избирателей, о деятельности организаций, призванных удовлетворять бытовые запросы населения, рассказывать о том огромном подъеме, с которым работают сейчас коллективы предприятий и учреждений города, чтобы ознаменовать день выборов в Верховный Совет СССР новыми успехами в труде.

За крутой подъем сельскохозяйственного производства

Претворяя в жизнь исторические постановления XX съезда Коммунистической партии, сентябрьского Пленума ЦК КПСС и других постановлений партии и правительства по сельскому хозяйству, труженики Сызранского района добились некоторых успехов в производстве сельскохозяйственных продуктов.

Несмотря на неблагоприятные погодные условия 1957 года, отрицательно сказавшиеся на урожае сельскохозяйственных культур, колхозы и совхозы перевыполнили план озимого сева, полностью обеспечили себя семенами на посев яровых культур 1958 года, создали необходимые фуражные фонды и выдали хлеб на трудодни колхозникам и механизаторам.

Правда, из-за низкого урожая колхозы и совхозы не смогли создать требуемого запаса грубых, сочных и концентрированных кормов, что создало значительные трудности в проведении зимовки скота. Тем не менее эти трудности за счет организации межколхозной помощи кормами и других мероприятий успешно преодолеваются.

Несмотря на трудности, вызванные засухой 1957 года, колхозники в прошлом году добились значительных успехов в увеличении поголовья коров, овец и свиней, улучшили организацию труда на фермах, проводили летнее лагерное содержание скота и т. д. Все это способствовало повышению продуктивности скота и обеспечило досрочное выполнение государственного плана сдачи молока и мяса. Достаточно сказать, что в 1957 году было произведено мяса на 1.215 центнеров и молока—9.063 центнера больше, чем в 1956 году. Надой молока на фуражную корову увеличился на 315 килограммов.

После сентябрьского Пленума ЦК КПСС колхозы района увеличили сдачу мяса государству с 4.412 центнеров (в 1954 году) до 5.719 центнеров (в 1957 году) и молока соответственно с 17.794 центнеров до 32.348 центнеров. Сдачу свинины колхозы за этот период увеличили с 881 до 1.525 центнеров.

Колхозники района в 1958 году берут на себя социалистические обязательства добиться надоя молока не менее 2.300 килограммов на одну фуражную корову, увеличить производство мяса по сравнению с прошлым годом в два раза, а свинины—в четыре раза, увеличить поголовье птицы в два с лишним раза и получить не менее 76 яиц на одну курицу-несушку, вместо 48 штук, что было в 1957 году.

В ответ на Обращение Центрального Комитета КПСС и Совета Министров СССР ко всем работникам сельского хозяйства колхозники обязались добиться резкого увеличения дойного стада и улучшения породности скота.

Все эти мероприятия связаны с большим дополнительным строительством животноводческих помещений. По предварительным данным до 1960 года включительно потребуется построить в колхозах 30 типовых коровников, 16 помещений для свиноматок, 20 откормочных свинарников, 16 овчарников, 17 птичников, 21 телятник, а всего 120 объктов.

Кроме того, необходимо механизировать водоснабжение в 54, организацию электродойки в 31 и подвесные дороги в 31 животноводческих помещениях.

Большая работа предстоит по электроосвещению производственных помещений и жилищ колхозников.

Колхозы района взяли на себя большие и ответственные задачи по производству продукции растениеводства. Так, в 1958 году намечается получить урожай зерновых культур в среднем по 10 центнеров с гектара, картофеля по 100 центнеров и овощей по 118 центнеров.

Получение такого урожая обеспечивает выполнение обязательств по сдаче продукции государству, резко увеличивает возможности удовлетворения трудящихся города картофелем и овощами. Намечено дальнейшее расширение плодоягодных насаждений.

Для того, чтобы на деле добиться резкого увеличения урожайности в настоящее время,

Брызги

Солнце едва светит сквозь осенние тучи. Порывистый ветер срывает пожелтевшие листья и долго кружит их над улицей, пока они не осядут на мокрый асфальт.

В это утро штукатур строительного управления № 3 Семен Михайлович Дунаев на работу пришел в явно возбужденном настроении. И на самом деле было над чем задуматься. Вчера начальник управления вызвал его к себе и без всякого вступления сказал:

— Семен Михайлович, завтра к нам приходят девятнадцать молодых штукатуров — выпускников строительных школ.

— Это хорошо, — отозвался Дунаев. — Значит, как говорится, нашего полку прибыло.

— Да... И хочу я, Семен Михайлович, тебя бригадиром комсомольско - молодежной бригады сделать. Что скажешь?

Старый штукатур, видавший на своем веку много и хорошего и плохого, от удивления даже рассмеялся:

— Да... какой же я комсомолец? У меня уже голова седеть начала.

— А я к тому и веду речь.

— Мастер ты, Семен Михайлович, можно сказать, золотой, превзошел все тонкости штукатурки и облицовки, мозаики и лепки. По две нормы в день даешь! Вот и поучи молодежь. Сможешь?

— Научить-то я, пожалуй научу, а только...

— Чего перепугался?

— Я не боюсь. А все же трудно будет, даже очень трудно. И работать и жить надо их учить. Так ведь?

— А я надеюсь на тебя!

— Сложную вы задали мне задачу, — сказал Дунаев, — Что ж, подумаю.

* * *

Молодые штукатуры пришли все сразу шумливой группой. Семен Михайлович встретил их спокойно, по-деловому, серьезно.

— Вместе будем работать, значит, давайте знакомиться. — Он осмотрел всех внимательным взглядом и остановился на молодом парне с рыжей шевелюрой волос. Из-под комбинезона выступали сильные, видимо, хорошо натренированные мускулы. Всем своим обликом: и пышными волосами, и насмешливым выражением серых глаз, этот парень напомнил Семену Михайловичу Васю Куликова, который посоветовал ему пробовать раствор языком.

— Как тебя звать-то? — спросил Дунаев у рыжеволосого парня.

— Александр Аверьянов, — ответил тот.

— Боксом занимаешься?

— Начинаю.

— Это хорошо. Расскажи, как должен работать штукатур с соколом и мастерком?

— Сокол нужно взять в левую руку, мастерок в правую... — Аверьянов бойко рассказал о приемах штукатурной работы с сокола.

— Молодец! — похвалил его Семен Михайлович. — Ну, а теперь покажи, как работать умеешь. Вот инструмент, раствор, стена...

Аверьянов подошел к ящику с раствором, набрал его на сокол, взял мастерком изрядную порцию его и так влепил раствор в стену, что крупные брызги разлетелись кругом. На стене почти ничего не осталось.

— Так... а ну, еще разок, — серьезно сказал Дунаев.

И второй и третий раз брызги раствора разлетались во все стороны. Раствор упрямо не хотел ложиться на стену, намет не получался.

— Хватит, Александр, — остановил его Дунаев. — Этак ты весь раствор выкидаешь на ветер.

Ребята громко расхохотались. Вспотевший неудачник, смущенно улыбаясь, отошел в сторону. И еще несколько ребят с таким же «успехом» пробовали работать. Брызги летели во все стороны, раствор на стену почти не попадал.

— Ну-ка, Саша, — снова обратился Семен Михайлович к Аверьянову, — скажи, до каких пор нужно перемешивать раствор?

— Раствор нужно перемешивать до тех пор, пока он станет однородным и эластичным.

— А вот и нет! Его мешать надо до тех пор, пока он станет кислым, если попробовать на язык.

Ребята рассмеялись.

— А теперь давайте за учебу по-настоящему. Смотрите, как нужно работать, за руками наблюдайте.

Семен Михайлович работал ловко и быстро, с веселыми прибаутками, рассказывая о хитростях в профессии штукатура. Ребята с удивлением смотрели на то, как раствор у мастера ложился ровным слоем именно в то место, куда нужно, и... ни одной брызги.

— Вот это мастер! — с восхищением прошептал Миша Калинкин.

* * *

У бригадира и молодых штукатуров завязалась хорошая дружба. Во время обеденного перерыва Семен Михайлович рассказывал интересные случаи из своей трудовой жизни, о своем участии в войне с фашистами.

Постепенно, но уверенно молодые рабочие овладевали искусством своей профессии.

А Семен Михайлович шел дальше. Молодежь нужно было учить и работать и жить. Часто после получения зарплаты то один, то другой паренек подходил к Семену Михайловичу и с юношеской доверчивостью спрашивал:

— Дядя Семен, посоветуйте, что мне купить: часы или фотоаппарат?

Семен Михайлович, подумав, хитровато улыбнулся и ответил:

— А ни то и ни другое, Миша, я бы не стал покупать. У тебя еще осеннего пальто нет. Сначала оденься, а потом часы покупай.

...Прошло полгода. И Александр Аверьянов, и маленький Миша Калинкин, и Владимир Темников и многие другие стали отличными штукатурами, самостоятельно выполняют сложные работы, перевыполняют нормы.

А брызги? О них часто вспоминают ребята и смеются.

В. Гусев.

— ● —

АЛЬБОМ РЕПРОДУКЦИЙ С КАРТИН О В. И. ЛЕНИНЕ

Избиратели часто посещают агитпункт избирательного участка № 47. Здесь они всегда могут прочитать свежую газету, журнал, послушать радио. Особый интерес они проявляют к альбому, в котором собраны цветные репродукции с картин «Ленин в Смольном», «В. И. Ленин провозглашает Советскую власть на втором Всероссийском съезде Советов», «Выступление В. И. Ленина на третьем съезде комсомола», «В. И. Ленин среди крестьян села Шушенское», «Ходоки у В. И. Ленина» и другие.

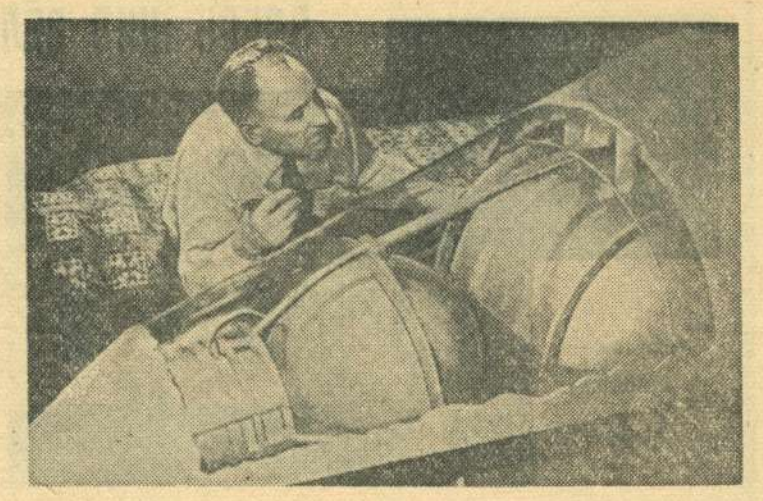

Московский художник-макетчик Д. И. Голубчиков закончил макет второго советского искусственного спутника Земли. Макет предназначен для Международной выставки в Осака (Япония).
НА СНИМКЕ: Д. И. Голубчиков около макета спутника.
Фото С. Преображенского. (Фотохроника ТАСС).

СМОТР УЧРЕЖДЕНИЙ КУЛЬТУРЫ

В библиотеке рабочего поселка

После трудового дня жители поселка «Второе Баку» спешат в клуб, чтобы послушать лекцию, посмотреть новую кинокартину, побывать в библиотеке. Почти в каждой семье имеются книголюбы и они являются частыми посетителями библиотеки имени Лермонтова, которая открыта в поселке год назад.

Помещение библиотеки небольшое, но уютное. Первое, что привлекает внимание посетителей — это фотомонтажи: «Великий Ленин», «Великая Октябрьская социалистическая революция», «Слава Советской Армии».

На столе лежит тетрадь с надписью: «Этих дней не смолкнет слава». В ней читателям рекомендуется прочесть произведения В. И. Ленина, а также книги о жизни и деятельности старых большевиков, художественные произведения, воссоздающие картины борьбы за Советскую власть, ее укрепление.

Широки и разнообразны запросы читателей. Растет и их число. Кто же они? Нефтяники, шоферы, токари, слесари, рабочие других профессий, учащиеся, пенсионеры и домохозяйки.

Елизавета Владимировна Земскова читает и перечитывает произведения М. Шолохова и Ф. Панферова. Активными читателями являются и ее дочери — работницы местных предприятий. Часто они беседуют о прочитанном.

Заведующая библиотекой Мария Васильевна Коротова внимательно изучает запросы читателей. Вот она беседует с автослесарем тов. Глушко. Он — постоянный посетитель библиотеки, читает много научной и технической литературы. Вот и сейчас он спрашивает: «Может быть, есть что-либо новое о межпланетных полетах?».

Ему выдаются только что поступившие в библиотеку новые книги об искусственных спутниках Земли.

Василию Федоровичу Стукалову — 74 года. Он сдает роман «Сын рыбака» В. Лациса и рекомендует почитать его присутствующей здесь молодежи. В его читательском формуляре появились записи выданных ему книг И. Эренбурга и П. Замойского.

Среди читателей много молодежи. Часто в библиотеке можно видеть комсомольцев тт. Захарова, Поднебесова, Левину. Они приходят сюда с товарищами и подругами, которые становятся также читателями библиотеки.

М. В. Коротова и библиотекарь М. Н. Марьина, устраивают книжные выставки, составляют списки вновь поступившей литературы, проводят индивидуальные беседы с читателями, организуют читательские конференции. С большой активностью прошла читательская конференция на тему «Борцы революции нашего края».

Сейчас библиотекой готовится литературный вечер на тему «Комсомольцы всегда впереди».

Книга прочно вошла в быт жителей поселка «Второе Баку» и в этом большая заслуга работников библиотеки имени Лермонтова.

М. Могилин.

колхозы проводят зимние агромероприятия — снегозадержание, вывозку навоза в поле, сбор золы, птичьего помета, завоз минеральных удобрений и т. д., которые осуществляются в гораздо большем объеме, чем было в 1957 году.

Намечена программа по организации искусственного орошения в колхозах на площади в 177 га и в совхозах — 112 га, а всего 289 га. Программа большая, но реальная. В связи с этим за три года намечено построить 38 прудов.

В нашем районе необходимо улучшить культурное обслуживание населения. Для этого потребуется в 1958 году построить пять красных уголков. Существующие клубы, избы-читальни, красные уголки необходимо культурно обставить и обеспечить литературой, настольными играми, музыкальными инструментами. У нас имеется большая нужда в проведении квалифицированных лекций и докладов для колхозников и механизаторов.

Осуществить все эти мероприятия своими силами колхозы, совхозы и МТС района не в состоянии. Им необходима большая помощь со стороны городских организаций, особенно промышленных предприятий и строительных организаций.

Сызрань имеет многоотраслевую промышленность, располагает кадрами инженеров и техников, культурными силами и в состоянии оказать не только организационную, но и практическую помощь труженикам сельского хозяйства в выполнении принятых обязательств.

Нужно отметить, что за последние годы со стороны многих предприятий города шефская помощь колхозам, МТС и совхозам ослабла и сейчас ее нужно по существу начинать сначала.

Горком КПСС сейчас разрабатывает конкретные меры по усилению помощи колхозам и совхозам. Такие крупнейшие предприятия города, как нефтеперерабатывающий завод, Кашпиррудник, завод тяжелого машиностроения, стройтрест № 4 и другие, располагающие немалыми резервами и кадрами, могут оказать неоценимую помощь району.

Умело поставленная шефская помощь явится одним из рычагов дальнейшего мощного подъема социалистического сельского хозяйства.

Необходимо сейчас, чтобы руководители шефствующих организаций на месте в колхозах, МТС и совхозах детально ознакомились с их хозяйством, выявили их нужды и наметили конкретные мероприятия, которые затем следовало бы обсудить на собраниях коллективов предприятий и работников сельского хозяйства. Важно, чтобы эти мероприятия не остались на бумаге, а немедленно претворялись в жизнь.

Взаимные обязательства между шефствующими организациями и колхозами, совхозами и МТС района нужно систематически проверять, положительный опыт обобщать и распространять.

Особенно большое значение приобретает шефская помощь в связи с постановлением февральского Пленума ЦК КПСС «О дальнейшем развитии колхозного строя и реорганизации машинно-тракторных станций».

В тезисах доклада товарища Н. С. Хрущева сказано, что в области экономического строительства на современном этапе развития СССР вслед за перестройкой управления промышленностью выдвигается на первый план, как важнейшая и неотложная народнохозяйственная задача — дальнейшее развитие колхозного строя и реорганизация машинно-тракторных станций.

В тезисах говорится, что победа социализма в деревне показала великую жизненную силу союза рабочего класса и крестьянства, еще более укрепила этот нерушимый союз. «Никакая социалистическая страна не возможна, как государство рабоче-крестьянской власти, — говорил Ленин, — если она не может совместными усилиями рабочих и крестьян собрать такой продовольственный фонд, чтобы обеспечить пропитание рабочих, занятых промышленностью, чтобы иметь возможность десятки и сотни тысяч рабочих двинуть туда, куда надо Советской власти. Без этого будут только разговоры. Настоящие основы хозяйства — это продовольственный фонд... Без такого фонда социалистическая политика останется только пожеланием».

Необходимо всем осознать всю глубину политического содержания этих высказываний, чтобы понять грандиозность задач, решение которых является делом всего нашего народа.

Крутой подъем сельского хозяйства, получение изобилия сельскохозяйственных продуктов для населения и сырья для легкой промышленности не мыслимо без оказания активной помощи со стороны промышленности и рабочего класса.

Вот почему организации шефства города над селом мы должны придать особо серьезное значение и тем самым сделать достойный вклад в дело подъема нашего социалистического сельского хозяйства.

Есть полная уверенность в том, что коллективы предприятий города, партийные, профсоюзные и комсомольские организации окажут большую, действенную помощь колхозам Сызранского района в дальнейшем развитии их хозяйства. А труженики села приложат усилия к тому, чтобы с честью выполнить задачи, поставленные Коммунистической партией.

Л. Горбунов,
первый секретарь
Сызранского райкома КПСС.

ЗДЕСЬ ЖИЛ ВЕЛИКИЙ ПОЛКОВОДЕЦ

Репортаж из Куйбышева

Текст Х. Арчина

«Враг на чеку. Будем же строже и мы» — такой плакат висит при входе в Куйбышевский дом-музей Михаила Васильевича Фрунзе. Он напоминает о тех суровых днях гражданской войны, когда Фрунзе жил в Самаре.

В музее всегда людно. М. В. Фрунзе — страстный борец за Советскую власть, один из выдающихся создателей и руководителей Красной Армии. С большим интересом знакомятся посетители музея с документами о нем.

Вот мы в кабинете М. В. Фрунзе. Здесь, будучи командармом, Михаил Васильевич неоднократно принимал легендарного героя гражданской войны начдива В. И. Чапаева, военного комиссара Д. А. Фурманова. Здесь М. В. Фрунзе и В. В. Куйбышев обсуждали вопросы укрепления Советской власти в Поволжье, ликвидации голода и разрухи, разгрома белогвардейских банд Колчака и иностранных интервентов.

С именем М. В. Фрунзе связан ряд блестящих побед, одержанных Красной Армией на фронтах гражданской войны.

На стене висит оперативная карта Восточного фронта. На ней севернее Уфы квадратиком обозначено место психической атаки, какая показана в фильме «Чапаев», где 25-я Чапаевская дивизия уничтожила капелевский корпус. За разгром Колчака Фрунзе был награжден первым орденом Красного Знамени и грамотой ВЦИК.

В экспонатах музея отражен разгром врангелевских войск, осуществленный под руководством М. В. Фрунзе. Под стеклом хранится постановление ВЦИК от 25 ноября 1920 года о награждении М. В. Фрунзе почетным революционным оружием и шашкой с позолоченной рукояткой и изображением ордена Красного Знамени. На клинке шашки выгравирована надпись: «Народному Герою Михаилу Васильевичу Фрунзе от ВЦИК».

Материалы музея знакомят посетителей с боевой деятельностью М. В. Фрунзе по освобождению Туркестана от басмачей, а также с тем периодом, когда М. В. Фрунзе был командующим войсками на Украине и в Крыму.

Просто и скромно жил М. В. Фрунзе. В углу железная кровать, покрытая солдатским одеялом. Среди семейных фотографий — портрет сына М. В. Фрунзе, лейтенанта Тимура, Героя Советского Союза, погибшего смертью храбрых во время Великой Отечественной войны.

С волнением выходишь из музея М. В. Фрунзе — замечательного полководца Советской Армии.

Фото автора.

НА СНИМКАХ (вверху) дом-музей М. В. Фрунзе в Куйбышеве; (внизу) экскурсанты в музее.

В братских социалистических странах

Нижняя Силезия — новый индустриальный район народно-демократической Польши — из года в год увеличивает свой промышленный потенциал. Здесь на промышленных предприятиях производятся вагоны и электровозы, автомобили и генераторы, искусственные удобрения и станки, целлюлоза и бумага, добываются каменный и бурый уголь, цинк и свинец, а также другие полезные ископаемые. На Нижнюю Силезию приходится более 15 процентов всей промышленной продукции, выпускаемой в стране.

Сейчас Нижняя Силезия является огромной строительной площадкой. Недалеко от польско-чехословацко-германской границы расположен небольшой город Туращув. Здесь находится одна из самых больших новостроек народной Польши. На богатых месторождениях бурого угля сооружаются две шахты «Туров-1» и «Туров-2». Рядом с шахтами началось строительство самой крупной в Польше электростанции мощностью 1.200 тысяч киловатт.

В городе Ельча воздвигаются мощные корпуса нового автозавода.

К крупным промышленным стройкам относится сооружение медеплавильного завода в Лигнице. В будущем году производственная мощность этого предприятия будет доведена до 12,5 тысячи тонн рафинированной меди в год. Одновременно ведутся интенсивные работы по строительству шахты «Рюбихув» по добыче медной руды. Строятся шахты по добыче цинковой и никелевой руды.

* * *

Все возрастающий вклад в развитие сельского хозяйства Румынской Народной Республики вносят созданные в коллективных сельских хозяйствах дома-лаборатории. В них проверяются на опыте и приспосабливаются к специфике хозяйства агротехнические и агрозоотехнические методы, рекомендуемые научно-исследовательскими институтами, испытываются семена на всхожесть, проводятся лекции и беседы. Сейчас в республике насчитывается уже около 300 таких домов-лабораторий. Число домов-лабораторий коллективных сельских хозяйств непрерывно увеличивается.

(ТАСС).

КНИГА ДЛЯ МАШИНОСТРОИТЕЛЕЙ

Вышла из печати и поступила в продажу книга Б. П. Захарова «Термическая обработка металлов», изданная Урало-сибирским отделением Машгиза.

Книга предназначена в качестве учебного пособия для учащихся машиностроительных техникумов по курсу «Технология термической обработки». Однако пособие найдет и многих других читателей среди инженеров, техников, рабочих-термистов, учащихся технических училищ, мастеров.

В книге освещаются вопросы теории термической обработки. Читатель найдет в ней описание технологического процесса термической обработки и самих процессов обработки проката, деталей машин, инструмента и цветных металлов.

Книга написана популярным языком. В ней содержится много фактов и сведений практического характера, часто встречающихся на производстве.

Трудно переоценить значение достоинств книги для машиностроителей, ибо, говоря словами автора, «Термическая обработка стала в наше время одним из важнейших элементов технологических процессов в металлургической промышленности, в машиностроении, приборостроении, станкостроении, инструментальном производстве». От термической обработки зависят увеличение выпуска машин, улучшение их качества и первоклассных конструкций.

И. Карпеев,
преподаватель машиностроительного техникума.

ОТДЫХ ТРУДЯЩИХСЯ

Местком профсоюза коммунально-бытового отдела Кашпиррудника усилил свое внимание к организации культурного досуга работников. Регулярно стали проводиться культпоходы, коллективные просмотры новых художественных фильмов. Теперь почти каждую кинокартину смотрят работники коммунально-бытового отдела во Дворце культуры горняков. За последнее время было организовано два выезда на спектакли городского драматического театра.

Среди рабочих много таких, что систематически читают художественную и политическую литературу. Их запросы удовлетворяет библиотека Дворца культуры. Регулярно читают книги, следят за новинками литературы т.т. Урядов, Малкин, Симакова, Адеянов, Фатьянов и другие.

В минувшем месяце в коммунально-бытовом отделе проведен шахматно-шашечный турнир. Он привлек много любителей этого вида спорта. Среди шахматистов сильнейшими оказались плотник тов. Коваленко и слесарь тов. Щепалин, по шашкам лучших результатов добились сторож тов. Меркуленко и бухгалтер второго домоуправления тов. Шемина.

Победители шахматно-шашечного турнира награждены ценными подарками и похвальными грамотами.

Местком профсоюза намечает провести еще ряд мероприятий по организации отдыха трудящихся и пенсионеров.

П. Малеткин,
секретарь партбюро коммунально-бытового отдела рудника.

— ◆ —

К чему приводят шалости с огнем

30 января в Сызрани, в доме № 22 по Авиационной улице родители оставили без присмотра 5-летнего мальчика Колю Антуганова. Достав спички, он начал ими шалить, зажег одежду. Только благодаря соседям пожар был своевременно потушен.

Аналогичный случай был 2 февраля в доме № 48 по Локомобильной улице, где 4-летний мальчик Витя Порецков зажег обои. Огнем были частично повреждены стены и потолок. 6 февраля в поселке ремонтно-механического завода по улице Вавилова в доме № 6 пятилетний Саша и полуторагодовалый Коля Кузнецовы подожгли игрушки, огнем в доме была повреждена мебель.

Все это происходит там, где родители забывают о пожарной опасности, оставляют малолетних детей одних без присмотра, не убирают спички в недоступное для детей место.

С. Николаев,
заместитель начальника городской пожарной охраны.

В ПАРКЕ ЛЕНИНА.
Фотоэтюд **Н. Николаева.**

ЛИТЕРАТУРНЫЙ ВЕЧЕР, ПОСВЯЩЕННЫЙ А. С. ПУШКИНУ

Библиотечным советом и правлением клуба имени Варламова недавно был проведен литературный вечер, посвященный 121 годовщине со дня смерти А. С. Пушкина.

Доклад о жизни и творчестве поэта прочитала учительница В. Н. Федотова. Участники драматического кружка слесарь Калиниченко, ученица десятого класса Оленина выступили с чтением стихов великого поэта. Затем был просмотрен документальный фильм «А. С. Пушкин».

ЛЫЖНЫЙ КРОСС

Недавно первичным коллективом ДСО «Локомотив» паровозного депо Сызрань 2-я был проведен лыжный кросс в честь выборов в Верховный Совет СССР и XIII съезда ВЛКСМ, в котором приняло участие 15 человек—помощник машиниста Иван Давыдов, слесари Борис Дурнов, Валентин Трифонов и другие.

За зимний сезон в первичном коллективе депо подготовлены три спортсмена второго разряда и 15 спортсменов третьего разряда.

В. Нуждин.

— ◻ —

ПИСЬМО В РЕДАКЦИЮ

Выражаем сердечную благодарность коллективам швейной фабрики № 14 «Память Ленина», швейно-трикотажной фабрики, а также другим организациям и гражданам за участие в похоронах жены и матери Евгении Васильевны Костицыной.

Семья Костицыных.

— ● —

ИЗВЕЩЕНИЯ

4 марта, в 18 час. 30 мин., в Доме политического просвещения состоятся лекции: в помощь изучающим историю КПСС на тему: *«Ленинский план построения социализма в СССР»* (лектор тов. *Дементьева*) и для изучающих политэкономию — на тему: *«Заработная плата при капитализме»* (лектор тов. *Буслов*).

6 марта, в 18 час. 30 мин., в зале заседаний горкома КПСС для изучающих вопросы внешней и внутренней политики состоится лекция на тему: *«Империалистические военные блоки, союзы и их агрессивный характер»* (лектор тов. *Дрямов*).

Зам. редактора М. Г. ЖДАНОВ.

ГОСДРАМТЕАТР
4 марта
В. Кирюшкин.
«ЛЕНЬКА-ПУЛЕМЕТЧИК»
Начало в 8 час. вечера.

НА ЭКРАНАХ ГОРОДА
«Художественный»
«БОЛЬШОЙ И МАЛЕНЬКИЙ»
Начало сеансов: 9, 10-50, 12-40, 2-30, 4-30, 6-20, 8-10, 10.
«Звезда»
«МОСТ»
Начало сеансов: 9-15, 11-05, 12-55, 2-45, 6-25, 8-15, 10.
На сеансе: 4-35.
«ЕКАТЕРИНА ВОРОНИНА»
«Родина»
«РОЖДЕННЫЕ БУРЕЙ»
Начало сеансов: в 3, 5, 7.

Сызранскому карьероуправлению срочно требуется **взрывник.**
Оплата сдельная.
Обращаться: г. Сызрань, Советская, 72.

Сызранский горпищеторг

ставит в известность, что поступили в продажу **соки из томатов, фруктов и ягод.**

Соки — натуральный высококачественный продукт, приготовленный из отборных зрелых плодов.

Соки прекрасно освежают и утоляют жажду, приятны на вкус, в них сохраняется все наиболее ценное из свежих плодов. Поэтому соки рекомендуется людям любого возраста и при любом состоянии здоровья.

Покупателям рекомендуются:

Томатный сок — он обладает освежающим кисло-сладким вкусом. Благодаря высокому содержанию витаминов и других питательных веществ, этот напиток полезен лицам, страдающим сердечными заболеваниями, язвой желудка и другими болезнями.

Виноградный сок содержит большое количество глюкозы и других видов сахара. Глюкоза быстро усваивается организмом, а поэтому виноградный сок полезен лицам, нуждающимся в быстром восстановлении сил, выздоравливающим, при ослаблении сердечной деятельности, при напряженной умственной работе.

Мандариновый сок — оказывает полезное действие при гипертонии.

Соки вишневый и яблочный, хорошо утоляющие жажду напитки, обладают приятным кисло-сладким вкусом.

Соки виноградный, вишневый, мандариновый, яблочный, томатный продаются в разлив в магазине № 65 (Советская, 15), в магазине № 17 (Советская, 25), а также во всех магазинах горпищеторга на вынос.

Коллектив автотракторной конторы строительно-монтажного треста № 4 выражает глубокое соболезнование семье умершего члена КПСС
Сергея Кузьмича
КОЛОСОВА.

Соколова Лидия Титовна, проживающая в г. Сызрани, Охотная ул., 82, возбуждает дело о расторжении брака с Алашеевым Борисом Александровичем, проживающим в Сызрани, Комсомольская, 34 «б».

Дело подлежит рассмотрению в народном суде 1-го участка гор. Сызрани.

Силантьева Валентина Владимировна, проживающая на Кашпиррудике, Постоянный поселок, 13, кв. № 11, возбуждает дело о расторжении брака с Силантьевым Юрием Ивановичем, проживающим на Кашпиррудике, Новый поселок сланцеперерабатывающего завода, 8, кв. 8.

Дело подлежит рассмотрению в народном суде 5-го участка г. Сызрани.

Адрес редакции: г. Сызрань, ул. К. Маркса, 93. Телефоны отделов: партийной жизни — 2-95, промышленно-транспортного — 4-28, культуры и быта — 6-38.
ЕО03068 Типография «Красный Октябрь» — тел. 0-17. Заказ № 1011. Тираж 12.327.