ПРОЛЕТАРИИ ВСЕХ СТРАН, СОЕДИНЯЙТЕСЬ!

КРАСНЫЙ ОКТЯБРЬ

ОРГАН СЫЗРАНСКОГО ГОРКОМА КПСС И ГОРОДСКОГО СОВЕТА ДЕПУТАТОВ ТРУДЯЩИХСЯ

Год издания 41-й
№ 48 (10619)

Среда, 5 марта 1958 года

Цена 15 коп.

РЕЗЕРВЫ ИМЕЮТСЯ НА КАЖДОМ РАБОЧЕМ МЕСТЕ

С КАЖДЫМ днем во всех уголках нашей Родины нарастает трудовой и политический подъем. Он вызван подготовкой к выборам в Верховный Совет СССР и решениями февральского Пленума ЦК КПСС «О дальнейшем развитии колхозного строя и реорганизации машинно-тракторных станций».

На всех предприятиях с огромной силой развернулось социалистическое соревнование за досрочное выполнение государственных планов. В эти дни стали известны многие патриотические начинания передовых производственников. Поддерживая почин донецкого шахтера Николая Мамая, старшего мастера Куйбышевского завода КАТЭК тов. Пуцилло и инженера Яблокова и многих других, машиностроители, шахтеры, железнодорожники, строители Сызрани усиливают борьбу за план. Многие из них обязались завершить задание первого квартала ко дню выборов в Верховный Совет СССР.

Коллектив Кашпирского рудника с честью выполняет взятые на себя социалистические обязательства, за два истекших месяца он выдал на-гора сверх плана более девяти тысяч тонн сланца. Таких успехов шахтеры добились в результате умелого использования внутренних резервов производства.

Проведенная перестройка в управлении промышленностью и строительством и ликвидация в связи с этим ведомственных барьеров создали условия для полного использования резервов производства на каждом предприятии. Теперь дело за тем, чтобы привести их в движение и за счет этого максимально увеличить выпуск продукции.

Но как показывают факты, на многих предприятиях города допускаются большие простои техники из-за нарушения ритмичности в работе, из-за плохого материально-технического снабжения, отсутствия должного внимания вопросам организации труда на каждом рабочем месте.

Коллектив комбайнового завода борется за выполнение обязательств, взятых в честь выборов в Верховный Совет СССР. Многие токари, слесари, сварщики, кузнецы, литейщики намного перевыполняют нормы выработки. Однако только потому, что не была обеспечена своевременная поставка узлов по кооперации завод за два месяца недодал стране более тысячи хедеров.

На нефтеперерабатывающем заводе вот уже продолжительное время не урегулирован вопрос с подачей цистерн под налив готовой продукции. По этой причине некоторые технологические установки часто переводятся на пониженный режим, или совсем останавливаются.

Вопросы планирования, материально-технического снабжения, поставок по кооперации являются коренными вопросами улучшения организации производства. Решать их надо не только для того, чтобы выполнить план текущего месяца, но и для того, чтобы обеспечить ритмичную работу предприятия из месяца в месяц, в течение всего года.

Резервы имеются не только на каждом предприятии, но и на каждом рабочем месте. Важнейшим резервом производства является опыт передовиков. Где все новое, передовое изучается и распространяется, там достигается общий подъем в работе, перевыполняется план по всем показателям.

Задача состоит в том, чтобы лучше изучать опыт передовых производственников, распространять его среди всех рабочих. Нужно добиться такого положения, чтобы каждый рабочий, где бы он ни трудился, ежедневно перевыполнял план. Можно ли достигнуть этого? Да, можно. Об этом свидетельствует, хотя бы опыт работы цеха № 2 завода тяжелого машиностроения, где все рабочие выполняют норму на 200 процентов и более.

По решению областного комитета КПСС на предприятиях области проводится общественный смотр резервов производства. К его проведению партийные, профсоюзные, комсомольские организации и хозяйственные руководители должны привлечь большее количество рабочих, инженеров, техников и служащих. Пусть они, активные участники производства, критически проанализируют, как используются металл, станки, инструмент, оснастка, лесоматериалы, электроэнергия, топливо и т. д. Пусть они внесут конкретные предложения, как и за счет чего можно повысить выработку.

Все предложения участников смотра нужно учесть и принять меры к их выполнению. Долг партийных, профсоюзных организаций и хозяйственных руководителей — еще шире развернуть социалистическое соревнование, привести в движение все резервы производства. При этом условии промышленность города успешно выполнит свои обязательства, досрочно завершит план 1958 года по всем технико-экономическим показателям.

— ● —

МОНУМЕНТАЛЬНАЯ СТАТУЯ В. И. ЛЕНИНА ДЛЯ ВСЕМИРНОЙ ВЫСТАВКИ В БРЮССЕЛЕ

На заводе «Монументскульптура» закончена отливка в бронзе и завершается сборка статуи В. И. Ленина. Она будет установлена в центре советского павильона на Всемирной выставке в Брюсселе.

Скульптура создана по модели народного художника РСФСР М. Г. Манизера. Высота статуи — более 8 метров.

(ТАСС).

За достойную встречу дня выборов

☆

ПЛАН ДВУХ МЕСЯЦЕВ ВЫПОЛНЕН ДОСРОЧНО

Коллектив валяльно-обувной фабрики, соревнуясь за достойную встречу выборов в Верховный Совет СССР, добился хороших трудовых успехов. Двухмесячный производственный план по выпуску валяной обуви и других товаров для населения им выполнен досрочно — 24 февраля.

Февральский план коллектив фабрики перевыполнил на 6,7 процента. Сверх плана изготовлено товаров широкого потребления на 94,3 тысячи рублей.

В коллективе фабрики вырос большой отряд передовиков производства, систематически выполняющих нормы выработки на 150—185 процентов.

Таких результатов добиваются: кошмовалы Надежда Жулева и Анастасия Петрова, задатчица на машинах Мария Алешина, наколодчик Иван Автушенко и другие.

Также успешно, с перевыполнением дневных норм выработки трудится коллектив фабрики и в первые дни марта.

День выборов в Верховный Совет СССР рабочие, инженерно-технические работники валяльно-обувной фабрики встретят новыми трудовыми успехами.

— ⊔ —

СМЕНА ТОВ. АГАФОНОВА НЕСЕТ ПРЕДВЫБОРНУЮ ВАХТУ

Следуя примеру Героя Социалистического Труда донецкого шахтера Николая Мамая, смена старшего осмотрщика вагонов тов. Агафонова встала на трудовую вахту в честь выборов в Верховный Совет СССР.

С первых же дней работы отличных успехов добиваются осмотрщики вагонов тт. Акулов А. и Ефимова Н., осмотрщик-автоматчик Евгений Кащеев и многие другие.

Смена тов. Агафонова ежедневно перевыполняет задания по расформированию и формированию поездов, уплотняет рабочее время за счет рациональных методов ремонта и осмотра вагонов. Работа смены тов. Агафонова отличается и высоким качеством.

Железнодорожники отлично выполняют взятые на себя социалистические обязательства.

И. Владимиров.

☆ ☆ ☆

ЦЕМЕНТ ИЗ СЛАНЦЕВОЙ ЗОЛЫ

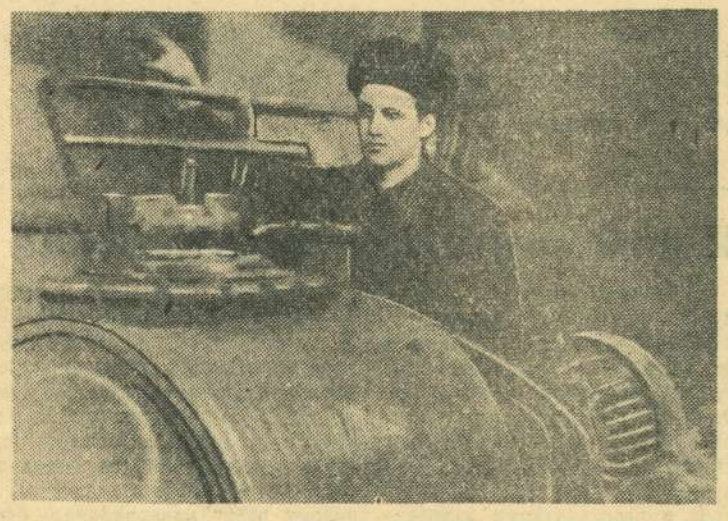

Дорожностроительный участок испытывал недостаток в цементе, что вызывало простой в работе. Коллектив участка решил организовать изготовление цемента на месте из кашпирской сланцевой золы.

На этом новом участке производства нужен был опытный человек, способный быстро освоить новую технику. Когда предложили Анатолию Дахно освоить новую профессию моториста вибропомольной установки, он охотно согласился.

Анатолий не только быстро освоил новую технику, но и внес ряд рационализаторских предложений по совершенствованию технологии. По его предложению были переоборудованы загрузочные и выгрузочные люки, благодаря чему выход готовой продукции достиг 2—2,5 тонны, вместо 1,8 тонны по норме.

Анатолий Дахно участвует в социалистическом соревновании в честь выборов в Верховный Совет СССР, ежемесячно выполняет задание на 150—160 процентов.

НА СНИМКЕ: А. Дахно за работой.

Фото **П. Москаева.**

Дают по две нормы в день

Вместе со всеми трудящимися города соревнуется в честь выборов в Верховный Совет СССР и коллектив ремонтно-механического завода. Машиностроители мобилизовали внутренние резервы и на 102 процента выполнили февральскую программу выпуска оборудования и машин для нефтяной промышленности.

В механическом цехе отличных трудовых успехов добился токарь Иван Григорьевич Малкин, выполнивший в феврале месячную норму выработки на 236 процентов.

На автобусном участке не отстает от передового токаря слесарь-монтажник тов. Радушев Н. П., который на монтаже автобусов выполняет норму выработки на 216 процентов. Успешно трудится бригада обойщиков автобусных сидений тов. Роос И. Г., вырабатывая по две нормы в смену. На таком же уровне работают лучшие производственники механического цеха: электромонтажник тов. А. А. Ерофеев, столяр автобусного участка тов. Н. П. Ермолаев, электросварщик Михаил Корсунцев и слесарь-инструментальщик тов. Г. Д. Литвяков.

Коллектив цеха и предприятия сейчас несет трудовую вахту в честь выборов в Верховный Совет СССР. Каждый рабочий стремится работать за двоих.

Новый Братский избирательный округ

Иркутская область. Район Среднего Приангарья в 1954 году представлял нетронутую таежную целину. Директивы XX съезда партии по 6-му пятилетнему плану предусмотрели создание здесь крупного энергопромышленного района Восточной Сибири.

Быстро преображается таежный край. По зову партии сюда приехали десятки тысяч отважных советских людей.

В рекордно короткий срок они покорили Ангару у Падунских порогов и начали строительство крупнейшей в мире Братской ГЭС.

Из котлована уже вынуто 26 тысяч кубометров скалы. В мае начнется укладка бетона в плотину.

Растут поселки гидростроителей. Здесь уже возведено более 200 тысяч квадратных метров жилья.

В 120 километрах от Братска развертывается еще одна крупнейшая стройка. Создается Коршуновский железный рудник, который будет давать металлургической промышленности Сибири 12 миллионов тонн руды в год.

В 1956 году вступил в эксплуатацию крупнейший в Сибири механизированный порт Осетрово на реке Лене. Сюда по новой магистрали Тайшет-Лена приходят грузы для отправки на Север страны. У стыка железной дороги и порта растет город Усть-Кут. В нем живут строители, речники, железнодорожники.

Двадцать семь леспромхозов, насчитывающих 15 тысяч рабочих, заняты очисткой дна будущего Братского моря, которое разольется на площади 3,5 тысячи квадратных километров. В нынешнем году лесозаготовителям предстоит очистить от леса площадь в 25 тысяч гектаров.

На базе дешевой энергии Братской ГЭС в Чунском районе будет создан крупнейший в стране лесотехнический комплекс, в состав которого войдут 32-пилорамный лесозавод и целлюлозно-бумажный комбинат. Сейчас на строительной площадке готовится производственная база.

У впадения Илима в Ангару ведутся изыскательские работы для создания третьей на Ангаре Усть-Илимской гидроэлектростанции.

В новом Братском избирательном округе кипит жизнь. В ближайшие годы здесь вырастут еще 3 больших города, десятки мощных заводов.

НА СНИМКАХ: поселок строителей Братской гидроэлектростанции: топографы изыскательской партии № 1 Г. Б. Поляков и А. Г. Казаков на съемке местности в районе будущего строительства Усть-Илимской ГЭС.

Фото **Э. Брюханенко.**

(Фотохроника ТАСС).

ДЛЯ БЛАГА ВСЕГО НАРОДА

На комбайновом заводе широко развернулось обсуждение тезисов доклада товарища Н. С. Хрущева «О дальнейшем развитии колхозного строя и реорганизации машинно-тракторных станций».

НА СНИМКЕ: агитатор тов. Кошелев читает тезисы доклада тов. Н. С. Хрущева.

Фото Ю. Расщепкина.

Единодушное одобрение

Машинисты, слесари, токари, мастера, инженеры, техники и служащие паровозного депо станции Сызрань 1-я с большим одобрением встретили весть о том, что Пленум Центрального Комитета КПСС решил вынести на всенародное обсуждение вопросы дальнейшего развития колхозного строя и реорганизации машинно-тракторных станций.

—Коммунистическая партия,— сказал бригадир комплексной бригады слесарей цеха ремонтников В. В. Кирилин, — наметила провести реорганизацию машинно-тракторных станций потому, что это вызвано самой жизнью, и с тем, чтобы обеспечить дальнейшее укрепление колхозного строя. Слесари нашей бригады горячо обсуждают тезисы доклада тов. Н. С. Хрущева. В ответ на постановление февральского Пленума ЦК КПСС они обязуются быстрее и лучше ремонтировать паровозы, которые заняты на перевозке народнохозяйственных грузов, в том числе техники, различных материалов для сельского хозяйства. В феврале наша бригада выполнила план ремонта локомотивов и снизила их простои на промывочном ремонте. Продолжая социалистическое соревнование в честь выборов в Верховный Совет СССР, коллектив бригады в марте борется за еще более высокие показатели в труде.

— Я, как и все мои товарищи по труду, — заявил машинист В. А. Лаврентьев, — с глубоким удовлетворением встретил постановление февральского Пленума ЦК КПСС. Претворение в жизнь этого исторического решения приведет к новому подъему социалистического сельского хозяйства, к новому росту материального благосостояния советского народа. А то, что решение партии будет выполнено, в этом нет никакого сомнения. Порукой этому — самоотверженный труд колхозного крестьянства, всего нашего народа. Наша паровозная бригада добивается выполнения установленных заданий, но мы будем работать еще лучше, быстрее водить поезда с грузами для сельского хозяйства. Нас на это вдохновляет мудрое решение ленинского Центрального Комитета КПСС.

— Колхозы, — говорит машинист А. Г. Вдовин, — получат в свое распоряжение богатую технику. И можно не сомневаться, что эта техника будет хорошо использована. Для этого имеются кадры механизаторов, ремонтные базы, накопленный опыт. Решение Пленума ЦК КПСС мы поддерживаем и одобряем от всей души и постараемся внести достойный вклад в дело выполнения решений Коммунистической партии.

☆

К НОВОМУ ПОДЪЕМУ

Работники мельзаводоуправления № 7 с большим интересом знакомятся с постановлением февральского Пленума ЦК КПСС и тезисами доклада товарища Н. С. Хрущева на предстоящей сессии Верховного Совета СССР.

Секретарь партийной организации мельзаводоуправления тов. Жижка и директор завода тов. Брагин, побывавшие в подшефном колхозе «Заветы Сталина», Новодевиченского района, рассказали рабочим о делах в колхозе, перспективах его развития. Колхозники восприняли постановление ЦК КПСС, как боевую программу своей деятельности.

Шефы и колхозники договорились о том, что пора село и производственные помещения артели электрифицировать.

— Действительно, — говорил тов. Брагин, — некоторые колхозы уже сейчас могут приобретать машины, добиваться их лучшего использования. Так, колхоз села «Красное подволье» этого же района имеет уже сейчас 8 автомашин, располагает необходимыми средствами для покупки тракторов, а механизаторы выросли из среды колхозников.

После беседы завязался оживленный обмен мнениями. Все говорили, что мероприятия по совершенствованию управления промышленностью и строительством оказали положительное влияние на эти отрасли хозяйства. То же самое следует ожидать и от перестройки в сельском хозяйстве. Под руководством Коммунистической партии трудящиеся нашей страны по-боевому борются за выполнение решений XX съезда партии.

У движенцев

В красном уголке станции Сызрань 1-я собрались диспетчеры, дежурные по станции, составительские бригады, стрелочники. Секретарь парторганизации тов. Черепанов рассказал собравшимся о постановлении Пленума ЦК КПСС и тезисах доклада Н. С. Хрущева «О дальнейшем развитии колхозного строя и реорганизации машинно-тракторных станций».

Материалы Пленума нашли горячее одобрение у собравшихся. Работники станции с новой силой развернули социалистическое соревнование в честь дня выборов в Верховный Совет СССР.

КОМСОМОЛЬСКАЯ ЖИЗНЬ

ПОДДЕРЖИВАТЬ ИНИЦИАТИВУ

Трудно представить комсомольскую организацию, где не проявлялось бы инициативы. Другое дело, везде ли она бьет ключом, находит простор для своего развития. Об этом-то вот и стоит поговорить, и именно сейчас, когда мы готовимся к знаменательному событию в жизни комсомола — XIII съезду ВЛКСМ.

Комсомольская организация средней школы № 9 большая. Нельзя сказать, что здесь нет инициативы, не видна организующая роль комитета ВЛКСМ. Все это, конечно, есть, но далеко недостаточно. В свое время, например, комсомольцы провели большую работу среди пионеров, мобилизовали их на сбор металлического лома. Было собрано 8,5 тонны ценного сырья для металлургической промышленности. Это немало, но собрать можно было бы гораздо больше. Дело в том, что не все силы и возможности были использованы для этого. Учащиеся старших классов, в которых по существу и учатся комсомольцы, фактически не участвовали в сборе металлического лома. Выходит, что обязательства были плохо подкреплены организаторской работой. Это и губит инициативу.

К сожалению, это не единственный пример подобного рода.

На собрании школьного актива было решено организовать в школе юнкоровский пост. В его распоряжение передавался школьный радиоузел, через который нужно было организовать регулярные радиопередачи. Была избрана редколлегия. В нее вошли, казалось бы, инициативные учащиеся-комсомольцы. После этого несколько недель велись школьные радиопередачи, а затем они прекратились.

А это случилось лишь потому, что комитет ВЛКСМ отнесся к этому важнейшему делу равнодушно. В результате в комитете и не заметили того, как распалась инициативная группа и прекратил свое существование юнкоровский пост.

Комитет комсомола только недавно заметил свою ошибку и стал поправлять положение. Хотелось бы, чтобы меньше было таких недостатков. Ведь мы готовимся к XIII съезду комсомола, поэтому необходимо больше инициативы, настоящей комсомольской деловитости в работе.

И. Гольдмахер,
член ВЛКСМ.

120 тысяч рублей в комсомольскую копилку

Комсомольцы, все молодые производственники паровозного депо станции Сызрань 1-я активно участвуют в социалистическом соревновании. Они готовят хорошие подарки XIII съезду ВЛКСМ и 40-й годовщине Ленинского комсомола.

Заслуженным авторитетом среди паровозников пользуются локомотивные бригады комсомольского паровоза, где машинистами тт. Гаврилов, Скорлыгин и Круглов. Они систематически водят тяжеловесные поезда, доставляя их к месту назначения с опережением графика. При этом среднесуточный пробег паровоза ими ежедневно перевыполняется на 13 километров, перевыполняется и техническая скорость. Бригады комсомольского паровоза сберегли 62 тонны топлива.

Только бригады комсомольского паровоза сэкономили 19 тысяч рублей. Всего комсомольцы депо провели 28 тяжеловесных поездов, в которых перевезли сверх нормы 6760 тонн груза, ими проведено 56 поездов без дополнительного набора воды в пути следования и сэкономлено 384 тонны угля.

Так, молодые паровозники уже сейчас внесли в комсомольскую копилку 120 тысяч рублей.

М. Архипов.

ТОКАРЬ-НОВАТОР В. СЕМИНСКИЙ

КИЕВ. Привычным движением Виталий Куприянович Семинский включает станок, на котором вместо резцодержателя установлена автоматическая головка. Вокруг множество любопытных глаз. Все внимательно следят за заготовкой, из которой изготовляется ступенчатый вал. Когда скорость вращения заготовки достигает 1200 оборотов в минуту, токарь вводит в действие созданное им автоматическое приспособление и присоединяется к наблюдателям. Станок работает самостоятельно.

Завершена обработка одной ступени вала, головка автоматически переключается на следующий участок детали.

Вот со станка сходит первая деталь, обработанная по-новому. Результат поразительный. Раньше на изготовление четырехступенчатого вала длиной 400 и диаметром 50 миллиметров уходило не менее получаса. А теперь — всего полторы минуты.

...Семинскому было шестнадцать лет, когда он в 1923 году пришел на производство. Он начал свой трудовой путь с чернорабочего на заводе «Красный пахарь» — нынешнем первоклассном предприятии «Красный экскаватор». На его глазах преображался завод. Вместо примитивных сеялок предприятие стало выпускать мощные землеройные машины.

Спустя год, Виталия перевели в цех, где на первых порах он был подсобным рабочим. Но вскоре начальник цеха обратил внимание на любознательного паренька. Ему разрешили учиться на старом станке. Прошло несколько месяцев, и новичок стал не только выполнять, но и перекрывать норму квалифицированного токаря.

Семинский работал и учился.

Человек большого творческого порыва, Виталий Куприянович с первых дней трудовой жизни привык искать и находить новое, прогрессивное. Одним из первых токарей Киева он освоил скоростные приемы обработки металла, добился выдающихся производственных успехов, внес большой вклад в рационализацию токарного дела и распространение передового опыта. За внедрение новых прогрессивных приемов труда в производство ему в 1950 году была присуждена Сталинская премия.

Знатный токарь неутомимо совершенствует мастерство, по крупице собирает опыт передовиков, любовно передает свои знания молодежи. Многие токари завода «Красный экскаватор» —его ученики. Он частый гость в Киевском политехническом институте, где его содержательные лекции всегда с интересом слушают и студенты и ученые.

На многих заводах СССР и стран народной демократии производственники знают киевского токаря Семинского, который приезжал к ним, наглядно учил передовым приемам труда.

Каждый день приносит Виталию Куприяновичу что-либо новое, радостное, значительное. Но оно приходит не просто, а в большом творческом труде. С утра токарь за станком, затем в конструкторском бюро, где с увлечением продолжает создавать приспособления, совершенствующие обработку металла. Их уже много на счету новатора. Ему охотно помогают специалисты завода. Нередко приходит на помощь и техническая литература, за которой Виталий Куприянович следит очень внимательно.

Поздно вечером Виталий Куприянович садится за письменный стол. Его перу принадлежит несколько книг о скоростной обработке металлов и ее автоматизации.

Недавно вышла в свет его книга «Записки рабочего». Она повествует о славном пути токаря-новатора, активного общественного деятеля, члена ЦК Коммунистической партии Украины Виталия Куприяновича Семинского.

НА СНИМКАХ: Виталий Куприянович Семинский (в центре) испытывает свое новое приспособление для расточки конических отверстий; книги и брошюры Виталия Куприяновича Семинского, изданные в СССР и за рубежом.

Фото Н. Селюченко.
(Фотохроника ТАСС).

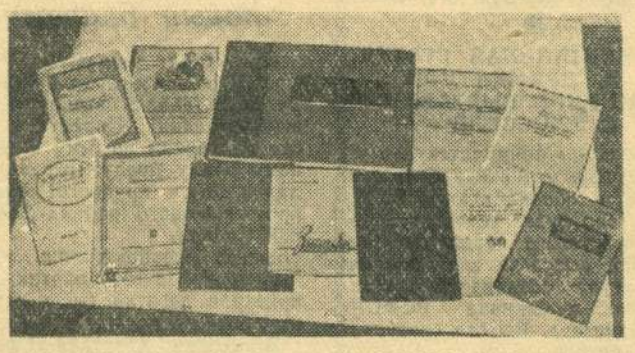

ОБЕСПЕЧИТЬ ПРИРОСТ ПРОДУКЦИИ В 1958 ГОДУ ЗА СЧЕТ ВНУТРЕННИХ РЕЗЕРВОВ!

Областной смотр резервов производства

В БРИГАДЕ РАБОТУ ОРГАНИЗУЕШЬ— *большие резервы мобилизуешь*

ПОТЕРЯННЫЕ МАТЕРИАЛЫ

В прошлом да и в этом году руководители третьего строительного управления строительно-монтажного треста № 4 невыполнение плана участками, бригадами пытаются объяснить ссылкой на плохое снабжение материалами. Слов нет, снабжение у нас хромает на обе ноги. Но такое положение, казалось бы, должно заставить наших руководителей как следует взяться за наведение порядка на строительных площадках, организовать борьбу за экономное расходование строительных материалов.

Правда, были сделаны попытки внедрить хозяйственный расчет в бригадах, но это хорошее начинание не нашло широкого распространения. Царящая же бесхозяйственность приводит к огромным перерасходам строительных материалов, к удорожанию строительства.

Нельзя мириться с тем, что в прошлом году, например, было перерасходовано 10,5 тонны гвоздей. Этого количества гвоздей хватило бы на строительство **двух** трехэтажных домов. Перерасход раствора за это же время составил 1700 кубометров. Для наглядности скажем, что этого раствора хватило бы для постройки **четырех** трехэтажных домов. Оконное стекло перерасходовано в количестве пяти тысяч квадратных метров, рационально использовав которое, можно было бы остеклить **восемь** трехэтажных домов.

Перерасход строительных материалов вызван плохой организацией рабочих мест в бригадах, нарушением технологии строительства и низким уровнем производственной культуры на строительных площадках и в бригадах. Потери гвоздей, раствора, оконного стекла и других материалов происходят главным образом на рабочих местах в результате того, что коллектив строителей не мобилизован на борьбу за экономию материалов, а инженерно-технические работники слабо контролируют работу строительных бригад, мало занимаются вдумчивой организацией труда, внедрением передовой строительной технологии, подлинного хозяйственного расчета.

О ЧЕМ РАССКАЗЫВАЮТ ШТУКАТУРЫ

Комсомолец штукатур Алексей Золин опустил мастерок в ящик с раствором и недовольно сказал:

— Как мы работаем? А вот как. 25 февраля весь день проходили из угла в угол. На четвертом этаже школы, где мы работали накануне, намет был сырой, затирать нельзя, а на третьем этаже не были приготовлены леса. 26 февраля работали четыре часа, а полдня простояли — не было подмостей. И так почти каждый день.

Бригада в количестве 21 штукатура в январе была направлена в четырехэтажное здание средней школы в поселке завода тяжелого машиностроения для того, чтобы произвести внутреннюю штукатурку. Однако ни фронт работы, ни условия (отсутствовало отопление), ни материалы приготовлены не были. Поэтому квалифицированные штукатуры использовались как разнорабочие на вспомогательных работах, а получали за это среднесдельный заработок по 80 рублей в день при фактическом заработке в 18 рублей.

7 февраля в здании строящейся школы пустили в эксплуатацию центральное отопление, но к штукатурным работам бригада приступила только 12 февраля. Почему? А потому, что никто не позаботился о своевременной подготовке рабочего места бригаде, не обеспечил штукатуров песком, алебастром, известью, цементом и лесами, хотя все это в управлении имелось.

Совершенно справедливо заметил штукатур тов. Дунаев:

— У нас привыкли говорить о плохом снабжении, а сами не заботятся даже о том, чтобы своевременно привезти то, что имеется.

За пятнадцать рабочих дней штукатуры сделали 1882 квадратных метров штукатурки и дали выработку по 6 квадратных метров в день на человека. А бригада без напряжения, свободно может давать по 10 метров на человека в день, да вот... неполадки.

Какие же неполадки мешают штукатурам работать с полной отдачей сил? Опять та же плохая организация труда, недостаток щитов для подмостей, перебои с подвозкой раствора, поломки машин и т. д. Но все эти причины вполне устранимы. Щиты в управлении есть, и даже приказ написан начальником управления тов. Беликовым, но выполнить этот приказ оказалось некому. В результате внутренней неразберихи и задержек разного рода бригада штукатуров только за 15 дней февраля недодала 1028 квадратных метров штукатурки, а с учетом потерянных январских дней разница между реальной возможностью бригады и фактически выполненным объемом работы составляет более шести тысяч квадратных метров штукатурки, или к концу февраля из четырех этажей здания школы в трех штукатурные работы можно было бы закончить.

Так, плохая подготовка рабочего места приводит к снижению производительности труда строителей, к затяжке строительства.

МЕХАНИЗАТОРЫ ОТСТАЮТ

Плохо у нас дело обстоит с механизацией строительства. На строительстве здания школы еще 22 февраля сгорел электромотор башенного крана СБК-1. Уже прошло более недели, а кран до сего времени не отремонтирован.

К чему это приводит? Алебастр, песок, известь, цемент, пиломатериалы, тяжелые щиты для штукатурных лесов-подмостей и металлические детали к ним — все это приходится поднимать на четвертый этаж вручную. Сборщики лесов не успевают монтировать подмости, а штукатуры из-за этого простаивают.

Почему сгорел электромотор башенного крана? Дело в том, что у этого крана нет постоянного крановщика. На нем работают разные люди, и понятно, они не болеют душой за технику, не ухаживают за ней. Во время бурана в электромотор набился снег, поэтому он и сгорел. А этого наверняка не случилось бы, если бы за мотором ухаживали и оберегали его от влаги. В этом повинны не только механизаторы, но и в первую очередь главный механик управления тов. Пирогов.

А вот другой пример. В школе нужно отштукатурить 10 тысяч квадратных метров стен и потолков. Работа очень большая и трудоемкая. Для ускорения ее бригаде штукатуров дали совершенно новую штукатурную затирочную машину, но она оказалась не налаженной, работать с ней нельзя. Прежде чем машину направлять на строительный участок, ее следовало бы отрегулировать. Прошло уже больше недели, как эта очень нужная машина не используется, а механизаторы не торопятся наладить ее.

Механизация строительных работ — дело очень важное. Заниматься им нужно серьезно и вдумчиво, добиваясь бесперебойной работы машин и механизмов, и тем самым помогать постоянно повышать производительность труда строителей.

* * *

Приведенные примеры — явление не единичное, они наблюдаются на всех участках. Устранив эти и другие недостатки, строители получат возможность не только выполнять, но и перевыполнять план по всем технико-экономическим показателям.

Рейдовая бригада газеты «Красный Октябрь»: А. Золин, штукатур-комсомолец; **В. Андреев**, сборщик металлических лесов; **С. Дунаев**, штукатур; **М. Денисов**, бригадир штукатуров; **Г. Еньков**, мастер; **В. Гусев**, сотрудник редакции газеты «Красный Октябрь».

— □ —

СЕМИНАР СЕКРЕТАРЕЙ ПАРТОРГАНИЗАЦИЙ

Партком строительно-монтажного треста № 4 провел семинар секретарей парторганизаций строительных управлений и цехов. На семинаре обсуждены вопросы о руководстве парторганизаций комсомольскими и профсоюзными организациями и о партийных поручениях как важнейшей форме воспитания коммунистов.

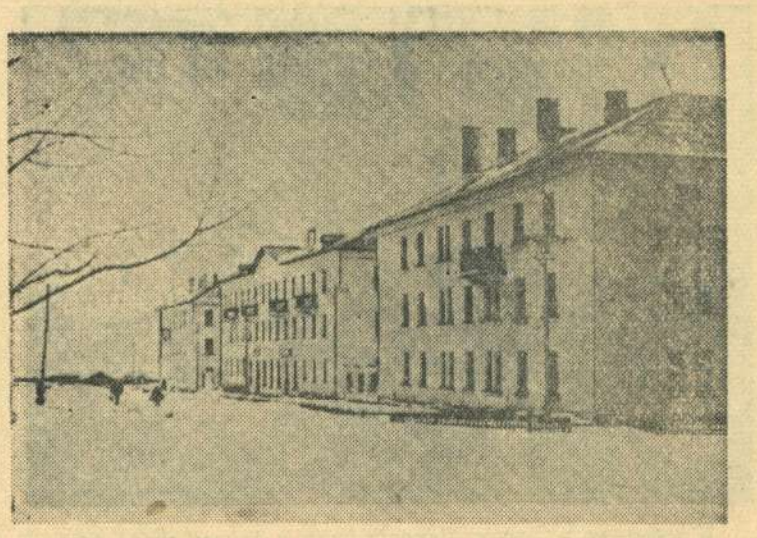

Год от года все больше сооружается многоэтажных домов в поселке Строитель.

НА СНИМКЕ: жилые дома по улице Лермонтова в поселке Строитель.

Фото Ю. Расщепкина.

В пионерском отряде имени Павлика Морозова

Мы решили изучить жизнь наших отцов и матерей. Как это сделать? Совет отряда много над этим думал. И вот мы наметили проводить сборы с приглашением на них родителей тех учащихся, которые учатся в нашем классе. Ведь пример старших для нас имеет решающее значение.

С чего мы начали? Стали знакомиться с жизнью знатных шахтеров Кашпирского сланцевого рудника. С этой целью мы посетили Николая Семеновича Сердюка, отца нашего одноклассника Володи Сердюка. А потом его пригласили на сбор. Интересным и необычным был этот сбор у нас.

Николай Семенович Сердюк — коммунист, мастер добычи сланца. Его имя с уважением произносится на руднике. Из рассказа Николая Семеновича мы поняли как важно быть честным и прямым, чутким и отзывчивым к товарищам, настойчивым в преодолении трудностей и волевым в работе.

В заключение своей беседы Николай Семенович дал наказ своему сыну Володе, который заключался в том, чтобы он высоко держал честь своей рабочей семьи, готовился стать настоящим патриотом Родины.

Этот наказ Николая Семеновича мы восприняли, как обращение ко всем нам.

Своему дорогому гостю мы преподнесли подарок, на котором написали:

«Наш скромный подарок Вам, Николай Семенович Сердюк, в знак глубокого уважения к Вам и Вашему шахтерскому труду — труду творческому.

Обещаем быть похожими на Вас в служении нашей любимой Родине».

Очень запомнился нам этот сбор. Мы и в дальнейшем будем устраивать встречи со старшими.

В. Горбунов,
председатель пионерского отряд имени Павлика Морозова 6 «б» класса семилетней школы № 25;
Л. Белова, А. Фомин, Л. Матюхина,
члены совета отряда и другие.

По следам выступлений «Красного Октября»

«МЕХАНИЗИРОВАТЬ ПОГРУЗКУ»

Под таким заголовком 5 января в «Красном Октябре» было опубликовано письмо рабкора тов. Балберова об отсутствии механизации погрузочных работ в цехе сборного железобетона, расположенного на стройплощадке теплоэлектростанции.

Главный инженер конторы подсобных предприятий треста № 4 тов. Шумилов сообщил редакции, что погрузочные работы в этом цехе должны осуществляться башенным краном. Но кран пока еще не установлен. В связи с этим железобетонные детали приходилось грузить вручную.

Сейчас погрузка производится автокраном.

Простые люди

Шел снег. Он падал большими хлопьями. Стальные нити рельс местами скрывались под снегом.

У входной стрелки станции Сызрань-город, проворно взмахивая лопатой, работает стрелочница тов. Зинина. Выпрямившись она посмотрела вверх и недовольно проговорила:

— Да, наверное на целый день пошел, раньше не перестанет.

От будки доносится звонок и Зинина, захватив лопату, спешит на вызов.

— Второй пост, приготовить маршрут для приема поезда 2341 со станции Кашпир на первый путь, — передает распоряжение дежурный по станции тов. Денисова.

Повторив распоряжение, Зинина идет готовить маршрут.

В это время на противоположном конце станционных путей прекращается маневровая работа и стрелочники тт. Малинин и Савенкова во главе со старшим стрелочником тов. Шебаевой принимаются за очистку стрелочных переводов, крестовин проверяют работу замков.

К обеду погода резко ухудшилась. С юга потянул теплый ветерок. Снег стал мокрым, липким и вскоре растаял.

— Нет худа без добра, — поправляя капюшон плаща, проговорил стрелочник тов. Малинин, пожилой высокий мужчина.

А ветер усиливался. Каждый работник смены знает, что такое минута на железнодорожном транспорте. Потеря только одной минуты приносит государству миллионный ущерб.

— Теперь, когда наш народ готовится достойно отметить день выборов в Верховный Совет СССР, мы не имеем права работать плохо, — говорит тов. Малинин.

—Правильно,—поддерживает его старший стрелочник тов. Шебаева. — При любой погоде, мы не подведем коллектив работников своей станции, будем работать только хорошо.

И опять началась борьба — на этот раз с обледенением. Холодный ветер дул с севера. Мокрая одежда быстро твердела и упрямо не хотела гнуться. Движения человека скованы, обледневшая одежда мешала

Между рамными рельсами и остряками стрелок появился лед. Перестали работать стрелочные замки. Люди взялись за скребки, кирки, зажигали факелы, чтобы привести в движение стрелки и вовремя приготовить очередной маршрут.

И они победили. Задание было выполнено. Диспетчер по окончании дежурства благодарил состав смены за слаженную и четкую работу по выполнению графика движения поездов.

— Работали хорошо,— говорил дежурный по станции тов. Денисова,— в будущем будем работать еще лучше.

Давно закатилось солнце. Сменившись с трудовой вахты, люди идут домой, чтобы отдохнув, завтра порадовать Родину новыми трудовыми успехами.

А. Томилин.

Передовики социалистического соревнования

В комбинате стройдеталей треста № 4 самым активным рационализатором является столяр С. Ф. Силантьев, который внес четыре предложения. Их внедрение позволяет экономить древесину, повышать выработку, обеспечивать безопасность в работе.

Старший кочегар А. И. Полянский внес предложение вторичном использовании воды сбрасываемой после охлаждения. Его предложение дает 150 тысяч рублей годовой экономии. Ценные предложения внесли токарь тов. Потапов, старший кочегар тов. Соколов.

Сейчас на комбинате объявлен месячник сбора рационализаторских предложений.

П. Куряев.

К событиям в Тунисе. Демонстрация в Тунисе около резиденции правительства.
Фото Интерконтиненталь. (Фотохроника ТАСС).

Запретить ядерное оружие

Вечер, посвященный дню совместных действий народов за запрещение атомного и водородного оружия

1 марта в странах Азии и Африки был проведен день совместных действий народов за запрещение атомного и водородного оружия. В Москве голос протеста против производства и испытаний термоядерного оружия прозвучал с трибуны Центрального Дома работников искусств, где собрались представители трудящихся столицы, ученые, деятели культуры, руководители Советского Комитета защиты мира, Советского Комитета солидарности стран Азии и других массовых общественных организаций.

Среди почетных гостей — представители посольств ряда государств.

Вечер открыла заместитель Председателя Советского Комитета защиты мира З. А. Лебедева.

На вечере выступили академик Н. Н. Боголюбов, писатель А. В. Софронов, генеральный секретарь Международного центра искусства в Японии Хирокити Хаяси, народная артистка СССР С. В. Гиацинтова, член-корреспондент Академии медицинских наук СССР Н. Н. Блохин, советский представитель в Постоянном секретариате Совета солидарности народов Азии и Африки Гафур Абдурашидов, митрополит Крутицкий и Коломенский Николай, делегат Кении на Каирской конференции Д. Ж. Камвидхи. Все ораторы решительно потребовали запрещения атомного и водородного оружия с тем, чтобы человечество навсегда было избавлено от опасности истребительной атомной войны.

Участники вечера единодушно приняли резолюцию, в которой говорится:

— Мы, представители общественности Москвы — участники собрания, посвященного дню совместных действий народов за запрещение атомного и водородного оружия, заявляем о своей непреклонной воле бороться за мир и дружбу между народами, против угрозы атомной войны.

Мы полностью поддерживаем благородные предложения Советского правительства, направленные на запрещение атомного и водородного оружия и прекращение его испытаний. Поскольку Советский Союз выразил готовность немедленно прекратить испытательные взрывы атомного и водородного оружия, дело теперь за Соединенными Штатами Америки и Великобританией. Мы призываем правительства этих держав согласиться с гуманным предложением Советского Союза о прекращении ядерных испытаний и тем самым положить конец дальнейшим опасным экспериментам с этим оружием массового уничтожения.

Мы уверены, что народы мира объединенными усилиями смогут добиться прекращения испытательных взрывов и полного запрещения атомного и водородного оружия, что будет способствовать укреплению всеобщего мира и международной безопасности.

Участники вечера направили Генеральному секретарю ООН Дагу Хаммаршельду телеграмму следующего содержания:

«Отмечая по решению Каирской конференции солидарности стран Азии и Африки день совместных действий народов за запрещение атомного и водородного оружия мы, участники сегодняшнего собрания, от имени общественности Москвы и всех советских людей обращаемся к Организации Объединенных Наций с призывом использовать весь свой авторитет для безотлагательного решения проблемы запрещения атомного и водородного оружия, глубоко волнующей все человечество.

Советские люди призывают ООН, чтобы она предприняла все меры немедленного прекращения испытательных взрывов ядерного оружия и для достижения соглашения о безусловном запрещении этого оружия массового уничтожения людей. Прекращение испытаний ядерного оружия явилось бы большим шагом вперед в деле решения всей проблемы разоружения, способствовало бы установлению доверия и взаимопонимания между государствами.

Выражаем надежду, что Организация Объединенных Наций сделает все возможное для немедленного прекращения испытаний атомного и водородного оружия». (ТАСС).

Физическая культура в режиме учебного дня

Физическое воспитание является неотъемлемой частью коммунистического воспитания и ставит целью содействовать всестороннему развитию физических и умственных способностей подрастающего поколения и подготовке его к высокопроизводительному труду и защите Родины.

Основными задачами физической культуры в школе являются: укрепление здоровья учащихся, их правильное физическое развитие и закаливание.

Отводимые 1—2 часа в неделю на уроки физической культуры в школе, конечно, не могут решить всех этих задач, поэтому необходимо дополнить их другими формами физкультурной работы. А их много.

В школах №№ 9, 14, 29 и 22 железнодорожной, например, улучшилась физкультурная работа во внеурочное время: проводятся занятия спортивных секций, соревнования по различным видам спорта и другие. Но, к сожалению, во многих школах плохо обстоит дело с проведением физкультурных мероприятий в режиме учебного дня: гимнастики до занятий, физкультурных минуток, организованного проведения перемен.

Эти формы физкультурной работы не являются новыми, они имеют многолетнюю историю. Если гимнастика необходима для людей, занятых физическим трудом, то для школьников она тем более необходима.

Физкультурные мероприятия в режиме учебного дня имеют воспитательное, гигиеническое и оздоровительное значение.

Гимнастика до занятий и физкультурная минутка повышают успеваемость учащихся, помогают более организованно проводить урок. Мероприятия во время перемен: игры, пляски, метание мячей, аттракционы и др. являются хорошей формой активного отдыха школьников, их естественной потребностью к движению. Хорошая организация школьных перемен позволит избежать беготни школьников по коридорам и других нарушений дисциплины.

Пионервожатые, учителя должны возглавлять эту работу, привлекая на помощь физкультурный актив из среды самих школьников и пионеров.

Физкультура в режиме учебного дня — нужная и доступная форма работы с учащимися. Городскому отделу народного образования необходимо установить контроль за постановкой физического воспитания учащихся в школах города.

Н. Погорелов,
преподаватель физвоспитания.

— ◆ —

НЕПЛОХОЕ НАЧАЛО

В целях развертывания массового спорта в школе № 6 совет физкультуры, под руководством преподавателя физкультуры тов. Злобина А. И., организовал ряд секций. Работают теннисная, акробатическая, баскетбольная и лыжная секции.

Неплохих результатов добились наши лыжники в зимней спартакиаде школьников. Из 18 лыжников, участвовавших в соревновании, 13 уложились в нормы спортивных разрядов.

В школе подготовлено более 20 спортсменов-разрядников.

Ф. Болотин.

В конце февраля в поселке Строитель Книготоргом открыт новый книжный магазин.

Магазин хорошо оборудован, в нем имеется большой выбор литературы.

В первый же день магазином было продано различной литературы, репродукций с картин русских и советских художников, плакатов более, чем на 3.000 рублей. И сейчас торговля книгами идет успешно: ежедневно их реализируется среди жителей поселка в среднем почти на тысячу рублей. Новый магазин открыт в поселке Заводском.

НА СНИМКАХ: (вверху) магазин в поселке Строитель; (внизу) магазин в поселке Заводском.

Фото А. Шувалова.

„Праздник русской зимы“

Дети с нетерпением ждали воскресенья, узнав, что в этот день будут организованы проводы «русской зимы».

Особенно не унимались школьники младших классов. Они знали, что для них будет организовано катанье на лошадях.

С утра, несмотря на то, что время сбора было назначено на 10 часов, дети гурьбой спешили к зданию 22-й железнодорожной школы, боясь чтобы не опоздать к торжеству.

Одна за другой подъезжали лошади, запряженные в украшенные розвальни.

Особо выделялись сани железнодорожной больницы. Кучером сидел в них сам Дед-мороз (Иван Коновалов), а рядом с ним девушка-снегурочка, зайчишка и баянист.

Началось торжество. Дети катались на лошадях, а потом пошли в столовую, где их угостили вкусными блинами.

Надолго ребята запомнят этот веселый «праздник русской зимы».

В. Жуков.

Для рабочих ремонтно-механического завода

Большие работы намечено провести в 1958 году на ремонтно-механическом заводе по жилищному строительству, благоустройству территории завода и поселка. В первом квартале текущего года намечено ввести в эксплуатацию 700 квадратных метров жилой площади. Кроме этого, заложены фундаменты двух 40-квартирных домов.

Для индивидуальных застройщиков на реке Кубре отводится участок на 39 домов.

Любителям-садоводам на Волге выделен земельный участок в пять гектаров, на 75 человек. Дирекцией завода выделены средства для приобретения удобрений и пиломатериалов для ограждения земельного участка, выделенного под сады.

А. Томин.

Наши шефы

Детсад № 47 хорошо оборудован. Большую помощь в этом ему оказывает школа № 13.

Звено Вити Усова отремонтировало лопаточки, носилки и другие игрушки. 6 класс «в» (классный руководитель К. П. Ящерицина) шефствует над средней группой. Он во дворе построил ледяную горку, домик и пароход. Учащиеся 5 «а» класса (классный руководитель тов. Люлина) для младшей группы из снега построили машину и самолет.

Прогулки детей проходят весело и содержательно. Коллектив детского сада выносит благодарность пионерам, школьникам и учителям школы № 13.

Е. Новикова,
заведующая детским садом № 47.

ВЫСТАВКА КАРТИН ХУДОЖНИКОВ

6 марта в помещении трикотажного техникума открывается **4-я городская выставка работ местных художников.**

Выставка открыта для посетителей с 4 час. дня до 8 час. вечера, в воскресенье с 10 час. утра до 8 час. вечера.

Зам. редактора М. Г. ЖДАНОВ.

ГОСДРАМТЕАТР
5 марта *В. Любимова.*
«ВОЗЛЕ СТАРЫХ ЯСЕНЕЙ»
Начало в 8 час. вечера.

НА ЭКРАНАХ ГОРОДА
«Художественный»
Новый художественный цветной фильм
«КОММУНИСТ»
Начало сеансов: 9-30, 11-30, 1-30, 3-30, 5-30, 7-30, 9-30.
Принимаются заявки на коллективные посещения.
«Звезда»
«БОЛЬШОЙ И МАЛЕНЬКИЙ»
«Родина»
5 марта *«М О С Т»*
6 и 7 марта
Новый художественный фильм
«ДЕЛО БЫЛО В ПЕНЬКОВЕ»
Начало сеансов: в 3, 5, 7 и 9.

В МАГАЗИНАХ ГОРПИЩЕТОРГА

Новые консервы из кукурузной крупы с яблочным пюре представляют собой совершенно готовое к употреблению блюдо, в котором содержится приготовленная в виде каши **кукурузная крупа, яблочное пюре, жир, сахар, соль, пряности.** Консервы можно подавать к завтраку, обеду или ужину, для этого достаточно лишь слегка разогреть содержимое банки.

Новые консервы из кукурузной крупы с яблочным пюре имеются в продаже во всех магазинах торга.

Новая партия овощных закусочных консервов поступила **в продажу в магазины торга.** В ассортименте: **кабачки разные в томатном соусе, баклажаны разные в томатном соусе, кабачковая икра** и другие.

Первому отделению временной эксплуатации требуются на постоянную и временную работу **плотники, маляры, штукатуры, разнорабочие, дорожный и мостовой мастера.**

За справками обращаться в отдел кадров по адресу: станция Предузловая (6 км.), автобусы № 3 и № 14.

Сызранскому карьероуправлению срочно требуется **взрывник.**

Оплата сдельная.

Обращаться: г. Сызрань, Советская, 72.

С 9 марта в Сызрани, при поликлинике № 2 (ул. Достоевского, 34) будет производится **прием больных терапевтом и хирургом в выходные и праздничные дни** с 11 часов утра до 16 часов 30 мин. местного времени.

(3—1).

Можаев Алексей Петрович, проживающий в г. Сызрани, Баумана, 18-б, возбуждает дело о расторжении брака с Можаевой Анной Никитичной, проживающей в г. Сызрани, Колхозный переулок, 12

Дело подлежит рассмотрению в народном суде 2-го участка г. Сызрани.

Адрес редакции: г. Сызрань, ул. К. Маркса, 93. Телефоны отделов: партийной жизни — 2-95, промышленно - транспортного — 4-28, культуры и быта — 6-38.
ЕО03069 Типография «Красный Октябрь» — тел. 0-17. Заказ № 1047. Тираж 12.327.