ПРОЛЕТАРИИ ВСЕХ СТРАН, СОЕДИНЯЙТЕСЬ!

КРАСНЫЙ ОКТЯБРЬ

ОРГАН СЫЗРАНСКОГО ГОРКОМА КПСС И ГОРОДСКОГО СОВЕТА ДЕПУТАТОВ ТРУДЯЩИХСЯ

Год издания 41-й
№ 55 (10626)

Суббота, 15 марта 1958 года

Цена 15 коп.

Завтра выборы!

ЗАВТРА, в шесть часов утра гостеприимно откроются двери избирательных участков. Избиратели нашего города, как и все советские люди, с величайшей гордостью за свою любимую Родину, за ее великие успехи, одержанные под руководством родной Коммунистической партии — вождя, вдохновителя и организатора всех наших побед, придут к избирательным урнам и единодушно отдадут свои голоса за кандидатов нерушимого народного блока коммунистов и беспартийных.

Победы, которые наша страна одержала за сорок лет осуществления Советской власти, поистине грандиозны. Кого из нас не радуют и не вдохновляют яркие цифры, приведенные в докладе на юбилейной сессии Верховного Совета СССР Первым секретарем ЦК КПСС товарищем Н. С. Хрущевым! В 1957 году по сравнению с 1917 годом валовая продукция промышленности увеличилась в 46 раз, а продукция тяжелой индустрии—основы основ экономики страны — возросла в 91 раз. В Обращении ЦК КПСС ко всем избирателям начертаны новые задачи, намечены новые перспективы бурного роста промышленности нашей Родины. Идя на выборы, советские люди отчетливо представляют себе, над чем предстоит потрудиться, решение каких задач потребует от них самоотверженного труда.

Велики успехи нашего социалистического государства в области развития легкой промышленности, производящей предметы народного потребления, в сельскохозяйственном производстве. Промышленность, производящая товары широкого потребления, из года в год увеличивает объем производства. Этот рост трудящиеся могут ясно видеть на примере нашего города.

Партия и правительство проявляют заботу об укреплении колхозного строя, об увеличении производства сельскохозяйственной продукции. Эта забота ярко выражена в решениях февральского Пленума ЦК КПСС. Нет такой отрасли народного хозяйства, науки и культуры, которая не двигалась бы вперед, не развивалась бы уверенно и неуклонно. В этом решающее преимущество социалистической системы, советской демократии. Идя на выборы, Коммунистическая партия выдвигает новые задачи развития всех отраслей народного хозяйства, науки и культуры.

Вот за то, чтобы осуществлялись все наши планы, завтра и будут голосовать избиратели!

На основе бурного развития промышленности, социалистического сельского хозяйства, всей экономики нашего государства растет и улучшается материальное благосостояние трудящихся, повышается культурный уровень советских людей. Кого из избирателей не радуют факты и явления в нашей жизни, которые мы видим ежедневно и на каждом шагу! Улучшается снабжение, товаров становится больше, люди одеваются красивее, питаются лучше, живут культурнее. Эти отрадные явления можно видеть в каждом доме нашего города, в каждой семье.

Вот за то, чтобы жизнь советских людей с каждым днем хорошела, завтра избиратели и отдадут свои голоса!

Осуществляя грандиозные планы хозяйственного и культурного строительства, наша родная партия и Советское правительство последовательно проводят мирную внешнюю политику, направленную на ослабление международной напряженности и упрочение мира во всем мире. Мудрая внешняя политика неизмеримо подняла международный авторитет Советского государства. Эта ленинская политика Коммунистической партии находит единодушное одобрение и поддержку всех советских людей.

Вот за то, чтобы и впредь наша Родина была в авангарде борьбы за дело мира, демократии и социализма, а Коммунистическая партия и родное Советское правительство и впредь проводили мирную внешнюю политику, и будут завтра голосовать все избиратели!

Все свои радости, все свои успехи советский народ связывает с мудрой политикой Коммунистической партии. Все, чем богата наша Родина, всего этого советские люди добились благодаря тому, что вот уже пятое десятилетие его уверенно ведет великая партия коммунистов. Беззаветно верная марксизму-ленинизму, неуклонно следуя по пути, указанному великим В. И. Лениным, наша партия воплощает в себе ум, честь и совесть эпохи. Как и на прошлых выборах, Коммунистическая партия на предстоящих выборах в Верховный Совет СССР идет в тесном союзе, в нерушимом блоке с народом.

За мудрую политику Коммунистической партии, за кандидатов блока коммунистов и беспартийных и отдадут завтра избиратели свои голоса!

Как всегда, дружно и организованно пойдут избиратели на избирательные участки. День выборов в Верховный Совет СССР выльется в яркую демонстрацию сплоченности и единства партии и народа.

Все на выборы!

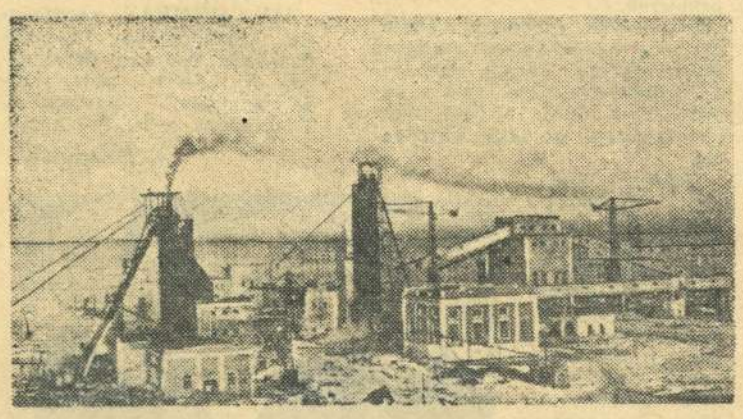

Казахская ССР. К западу от Караганды разведано месторождение каменного угля. Здесь будет сооружено несколько шахт. Одна их низ — шахта № 4 мощностью 900 тысяч тонн угля в год уже построена.

НА СНИМКЕ: новая шахта № 4.

Фото **П. Федорова.** (Фотохроника ТАСС).

Эта ваза, изготовленная на Ленинградском фарфоровом заводе имени Ломоносова, посвящена пятнадцатилетию разгрома фашистских войск в районе Сталинграда. Авторы ее — художник Б. А. Любченко и скульптор В. Л. Семенов.

Она предназначена в дар городу-герою.

Фото **И. Баранова** и **В. Капустина.**

(Фотохроника ТАСС).

ВЕЛИКОЕ ПРАВО

Избирать и быть избранным в органы государственной власти у нас имеет право каждый гражданин, независимо от его расовой и национальной принадлежности. Состав избирателей нашего участка по национальности самый разнообразный. Среди них есть украинцы, русские, татары, представители других национальностей.

Социалистический демократизм избирательной системы в СССР находит свое выражение в том, что у нас выборы всеобщие. 82-летний Василий Ильич Мантюклеев и Любовь Бурдакова, которой недавно исполнилось 18 лет, — имеют одинаковые избирательные права.

Советская женщина наравне с мужчиной пользуется всеми правами. Большая половина избирателей — женщины. Они активно участвуют во всей жизни нашего города, работая на предприятиях и в учреждениях. Избирательницы Наталья Прокопьевна Величко, Александра Васильевна Елисеева являются активными членами уличного комитета.

Сердечно благодарят партию и правительство избиратели, находящиеся на отдыхе. Им определена пенсия по старости, которая позволяет спокойно жить.

Многие трудящиеся и среди них тт. Початкина, Васильев, Артемьев, Фадеев, Алешин, Калеткин, Михеев, Севастьянов и другие принимают активное участие в избирательной кампании, являются агитаторами.

В день выборов в Верховный Совет СССР мы придем к избирательным урнам и проголосуем за верных сынов нашего народа Александра Сергеевича Яковлева и Ивана Тимофеевича Борисова. Голосуя за них, мы тем самым выразим свою любовь, свою полную поддержку политики нашей Коммунистической партии, уверенно ведущей советский народ к торжеству коммунизма.

Избиратели 18-го участка:

А. Болобков, Н. Величко, Л. Зайцева, В. Володин.

16 МАРТА — ДЕНЬ ВЫБОРОВ В ВЕРХОВНЫЙ СОВЕТ СССР

Все, как один, отдадим свои голоса за кандидатов нерушимого блока коммунистов и беспартийных!

Всенародное обсуждение тезисов доклада тов. Н. С. Хрущева

Усилить связь города и деревни

Живо обсуждают постановление февральского Пленума ЦК КПСС и тезисы доклада тов. Н. С. Хрущева на предстоящей сессии Верховного Совета СССР «О дальнейшем развитии колхозного строя и реорганизации машинно-тракторных станций» работники сельского хозяйства Сызранского района.

Состоялось собрание коллектива работников Кашпирской МТС. На нем с докладом выступил первый секретарь райкома КПСС тов. Горбунов.

Ниже публикуется ряд выступлений, затрагивающих вопросы перестройки сельского хозяйства, а также шефства города над селом.

Это общее дело

Из выступления главного зоотехника Кашпирской МТС тов. А. М. ЗВОРЫКИНА

Вопрос дальнейшего развития колхозного строя и реорганизации машинно-тракторных станций находится сейчас в центре внимания всех трудящихся города и деревни. Партия советуется с народом, стремясь добиться нового крутого подъема всех отраслей сельскохозяйственного производства. Назрел момент, когда машинами могут распоряжаться непосредственно колхозы. Это безусловно положительно отразится на улучшении использования техники, на качестве полевых работ, а значит и на росте урожайности сельскохозяйственных культур.

Правильно, что на базе МТС необходимо создать ремонтно-технические станции. Но какими должны быть их функции и кому должны они подчиняться? На мой взгляд, РТС надо подчинить советам народного хозяйства. Почему я вношу такое предложение? Прежде всего потому, что ремонтно-технические станции, являясь центрами ремонта колхозной машинной техники, будут своего рода небольшими ремонтно-механическими заводами. Они будут связаны с промышленными предприятиями, от которых будут получать новую сельскохозяйственную технику для продажи колхозам. Их дело — изучать, как работает техника, вместе с конструкторами устранять выявленные недостатки, участвовать в разработке образцов новых сельскохозяйственных машин. Таким образом РТС через непосредственную связь с промышленностью будут оказывать влияние на развитие сельского хозяйства, способствовать укреплению связи между городом и деревней.

Пожалуй, самым отсталым участком на селе является строительство. С помощью городских строительных организаций при РТС можно будет создать строительные управления, укомплектовать их кадрами, снабдить материалами, обеспечить проектной документацией.

У нас в районе, например, довольно много местных строительных материалов, отходов горной промышленности. Вместе с шефами из Сызрани нужно подумать над созданием базы сельских строителей по производству стандартных железобетонных изделий. При этом условии мы будем иметь возможность лучше вести сельское строительство, возводить капитальные животноводческие и другие производственные, культурно-бытовые объекты и жилые помещения.

За техническую культуру

Из выступления токаря А. С. КРУГЛОВА

Обсуждение показывает, что мероприятия Центрального Комитета КПСС по дальнейшему развитию сельского хозяйства полностью отвечают интересам государства и народа. В ближайшее время технику будут иметь все колхозы. В связи с этим хотелось бы высказать несколько замечаний о технической культуре. Без нее трудно рассчитывать на правильное и успешное использование тракторного парка, прицепных сельскохозяйственных машин. Трактористы у нас опытные, но им будет постоянно нужна техническая помощь, вооружение механизаторов технической культурой, опытом работы на новых машинах.

Отсюда повышенное требование к РТС. На мой взгляд, они должны быть по технической вооруженности на уровне межрайонных моторо-ремонтных станций. Надо подумать над тем, чтобы не только на месте МТС организовать РТС, а в некоторых случаях на новом месте и там, где для колхозов удобнее, так как от их месторасположения будет зависеть четкость работы, связь с колхозами.

Мастерскую — каждому колхозу

Из выступления бригадира тракторной бригады тов. А. М. АГАФОНОВА

Трактористы нашей бригады горячо одобрили постановление февральского Пленума ЦК КПСС. На бригадном собрании они говорили о том, что в колхозе надо создать условия для технического ухода за тракторами, а этого нельзя сделать без мастерских. Небольшие ремонтные мастерские необходимо иметь в каждом колхозе. В них должны выполняться кузнечные, токарные и слесарные работы.

Тут колхозам должны помочь шефы — городские предприятия и организации. Им необходимо помочь колхозам построить мастерские, оснастить их техникой, передать свой опыт производственной деятельности.

* * *

Собрание единодушно одобрило постановление Пленума ЦК КПСС и тезисы доклада тов. Н. С. Хрущева «О дальнейшем развитии колхозного строя и реорганизации машинно-тракторных станций». Механизаторы взяли на себя обязательство провести весенний сев в сжатые сроки, на высоком агротехническом уровне.

Об итогах выполнения государственного плана промышленностью СССР в феврале 1958 года

Сообщение Центрального статистического управления при Совете Министров СССР

Месячный план выпуска валовой продукции промышленностью Советов народного хозяйства и всей промышленностью в целом в феврале 1958 года выполнен на 104 процента. План двух месяцев в январе—феврале 1958 года выполнен на 103,5 процента.

Объем промышленного производства в январе—феврале 1958 года возрос по сравнению с соответствующим периодом прошлого года на 11 процентов.

Все союзные республики выполнили план февраля и план первых двух месяцев 1958 года по валовой продукции и по большинству важнейших видов продукции.

Производство важнейших видов промышленной продукции в январе—феврале 1958 года характеризуется следующими данными:

	Произведено в январе — феврале 1958 г.	Январь — февраль 1958 г. в % к январю — февралю 1957 г.
Чугун—миллионов тонн	6,2	106
Сталь—миллионов тонн	8,7	107
Прокат—миллионов тонн	6,9	108
Железная руда—миллионов тонн	13,6	105
Уголь—миллионов тонн	79,2	108
Нефть—миллионов тонн	17,2	118
Газ природный—миллиардов кубических метров	4,4	159
Электроэнергия (районные электростанции и блокстанции) — миллиардов киловатт-часов	33,0	111
Сода кальцинированная—тысяч тонн	274	108
Серная кислота—тысяч тонн	782	106
Минеральные удобрения—миллионов тонн	2,0	108
Автомобильные покрышки — миллионов штук	2,3	113
Электродвигатели свыше 100 киловатт—тысяч штук	2,5	108
Металлорежущие станки—тысяч штук	21,0	103
Автомобили—тысяч штук	84,3	105
Тракторы—тысяч штук	35,0	106
Плуги тракторные—тысяч штук	23,1	109
Косилки тракторные — тысяч штук	11,2	265
Тепловозы магистральные — штук	86	226
Электровозы магистральные — штук	55	137
Вагоны грузовые магистральные — тысяч штук	6,5	105
Вывозка деловой древесины (без вывозки колхозами и мелкими лесозаготовителями) — миллионов кубических метров	44	106
Цемент — миллионов тонн	4,9	119
Шифер — миллионов условных плиток	370	114
Сборные железобетонные конструкции и детали—миллионов кубических метров изделий	2	151
Искусственное волокно—тысяч тонн	27,4	112
Хлопчатобумажные ткани — миллионов метров	935	102
Шерстяные ткани — миллионов метров	48,7	107
Льняные ткани—миллионов метров	77,5	112
Шелковые ткани — миллионов метров	139	115
Обувь кожаная—миллионов пар	57,2	114
Бумага—тысяч тонн	361	107
Сахар-песок—миллионов тонн	1,1	188
Мясо (без производства колхозами и домашнего производства населением и без давальческого сырья)—тысяч тонн	211	104
Рыба (по промышленности совнархозов и местных Советов)—тысяч тонн	369	118
Консервы (по промышленности совнархозов и местных Советов)—миллионов условных банок	444	110
Масло животное, сыр и другие молочные продукты в пересчете на молоко (без производства колхозами и домашнего производства населением)—миллионов тонн	1,6	108
Цельномолочная продукция — миллионов тонн	0,7	125

В январе—феврале 1958 года перевыполнен план по добыче и производству многих важнейших видов продукции тяжелой промышленности, в том числе по добыче угля, нефти, газа, железной руды, производству стали, проката, стальных труб, рафинированной меди, алюминия, свинца, цинка, электроэнергии, бензина, дизельного топлива, каустической и кальцинированной соды, серной кислоты, синтетического аммиака, минеральных удобрений, синтетического каучука, автомобильных покрышек, паровых турбин, кузнечно-прессовых машин, автомобилей, тракторов, тракторных плугов и культиваторов, грузовых вагонов, цемента. Несколько недовыполнен план выплавки чугуна, производства некоторых видов металлорежущих станков, тепловозов и шифера.

Сверх двухмесячного плана произведены товары широкого потребления: хлопчатобумажные, шерстяные, льняные и шелковые ткани, искусственное волокно, кожаная обувь, бумага, сахар, мясо, колбасные изделия, цельномолочная продукция, растительное масло и другие товары.

План повышения производительности труда рабочих в промышленности в первые два месяца 1958 года выполнен на 101 процент. Производительность труда в промышленности возросла по сравнению с январем—февралем прошлого года на 7,5 процента.

Центральное статистическое управление при Совете Министров СССР.

Митинг в Кремле

☆

ОТКРЫТИЕ МЕМОРИАЛЬНОЙ ДОСКИ НА ДОМЕ, ГДЕ ЖИЛ В. И. ЛЕНИН

☆

40 лет назад в жизни молодой Советской Республики произошло знаменательное событие. 11 марта 1918 года Советское правительство во главе с В. И. Лениным переехало из Петрограда в Москву. После переезда в древний русский город Владимир Ильич первые недели жил и работал в Кремле в «Кавалерском корпусе», занимая скромную квартиру из двух комнат. Здесь он написал свой знаменитый труд «Очередные задачи Советской власти».

В память об этом 12 марта на фасаде здания в торжественной обстановке была открыта мемориальная доска. Состоялся многолюдный митинг трудящихся столицы, посвященный этому событию.

...16 часов. По поручению исполкома Моссовета и Московского городского комитета партии митинг кратким вступительным словом открывает секретарь МГК КПСС С. Д. Орлов. Он напоминает собравшимся об исторических днях переезда Советского правительства из Петрограда в Москву. Москва стала столицей первого в мире социалистического государства. В Кремле, в здании Кавалерского корпуса в марте—апреле 1918 года жил и работал В. И. Ленин. Отсюда гениальный вождь и учитель руководил молодой Советской Республикой. Здесь рождались великие планы преобразования нашей страны.

...Оркестр исполняет Государственный Гимн Советского Союза. С мемориальной доски спадает шелковое покрывало. На белом мраморе — барельеф В. И. Ленина и золотом начертанные слова: «В этом здании жил и работал Владимир Ильич Ленин в марте—апреле 1918 года».

Выступает председатель исполкома Моссовета Н. П. Бобровников.

— Открытие мемориальной доски на здании, где жил В. И. Ленин, — говорит он, — совпадает со знаменательным событием — 40-летием со дня переезда Советского правительства из Петрограда в Москву. Этот переезд вызвал у москвичей огромный энтузиазм. Весь день 12 марта 1918 года на улицах города проходили радостные демонстрации, митинги. На одном из них с речью выступил Владимир Ильич. Вечером этого же дня на заседании пленума Московского Совета, который проходил в большой аудитории Политехнического музея, В. И. Ленин произнес речь, посвященную годовщине февральской революции.

Слово предоставляется коменданту Московского Кремля генерал-лейтенанту А. Я. Веденину. Он рассказывает о том, какую большую заботу проявлял В. И. Ленин о сохранении и восстановлении памятников архитектуры.

Перед собравшимися с речью выступил директор Института марксизма-ленинизма при ЦК КПСС Г. Д. Обичкин. Он сказал, что в Москве много замечательных исторических памятников, но самыми дорогими для советских людей и трудящихся всего земного шара являются те, которые связаны с именем В. И. Ленина. Московский Кремль неразрывно связан с жизнью и деятельностью Владимира Ильича Ленина. Здесь он жил и работал более четырех лет, осуществляя руководство нашим государством, деятельностью Коммунистической партии. Здесь великий вождь написал ряд теоретических трудов, явившихся величайшим вкладом в сокровищницу марксизма-ленинизма.

На митинге с речами выступили секретарь В. И. Ленина Л. А. Фотиева и бывший заместитель управляющего делами Совета Народных Комиссаров и Совета Труда и Обороны В. А. Смольянинов, рассказавшие о своих встречах с Владимиром Ильичем, о совместной работе.

После окончания митинга трудящиеся столицы осмотрели памятные места Кремля, связанные с жизнью и деятельностью В. И. Ленина, великого создателя Коммунистической партии Советского Союза, основателя Советского социалистического государства.

(ТАСС).

ДАДИМ БОЛЬШЕ ЖИЛИЩ ТРУДЯЩИМСЯ

РЕПОРТАЖ

Так решается важная задача...

Всюду — будь то в области промышленности или сельского хозяйства, быта, жилищного строительства — видны разительные перемены, происшедшие за последние четыре года. Это — результат огромной, напряженной деятельности Коммунистической партии, слово которой твердо и нерушимо.

Особое внимание, наряду с решением других неотложных задач, Коммунистическая партия уделяет строительству жилищ. Чтобы быстрее, больше и дешевле строить, нужны наиболее совершенные — индустриальные методы строительства. И в этом направлении проделана огромная работа.

Основным материалом, использовавшимся для перекрытий, кровли, лестничных маршей, вентиляционных коробов и других деталей жилых домов был лес. Потреблялся он в огромных количествах, а привозился издалека. Можете себе представить, во что это обходилось государству, строительным организациям.

Чтобы покончить с этим, Коммунистическая партия поставила перед строителями задачу — перейти на индустриальные методы строительства, смелее применять сборный железобетон. В осуществление этой задачи несколько лет тому назад в районе завода тяжелого машиностроения началось сооружение комбината строительных деталей. Теперь здесь высятся корпуса завода по производству сборного железобетона со складом готовой продукции и полигоном, арматурный и столярный цехи и другие производственные помещения.

Цех сборного железобетона дает строителям многопустотные и ребристые панели перекрытий, блоки покрытий, плиты, колонны и многое другое, всего около ста пятидесяти наименований. Все основные трудоемкие процессы механизированы. Машины сами приготовляют бетонную смесь, формуют изделия, перемещают с места на место многотонные грузы, загружают установки материалами.

В цехе сборного железобетона работают те, кто его строил. Бывшие разнорабочие тт. Балдина, Загорнова, Михалева стали крановщицами, бригадир бетонщиков тов. Скрупский возглавляет цех, а тов. Иванов — старший мастер, не имевшие специальности тт. Мизонов и Сомов стали руководителями комплексных бригад бетонщиков.

Усилия всего коллектива дали свои замечательные плоды. В феврале текущего года цех достиг проектной мощности, увеличив в сравнении с тем же периодом прошлого года выпуск сборного железобетона больше, чем в десять раз.

В этом цехе впервые в городе освоено изготовление многопустотных панелей и настилов перекрытий.

Применение сборного железобетона значительно ускоряет строительство жилищ, сократило транспортные расходы и позволяет в более полной мере использовать местные материалы.

Намного увеличена производительность труда в арматурном цехе, поставляющем свою продукцию цеху сборного железобетона. Еще два года тому назад единственным механизмом здесь являлась обыкновенная лебедка, а ныне цех оснащен станками для размотки, правки и автоматической резки проволоки. Вязка арматуры заменена точной сваркой. Оснащен необходимым оборудованием столярный цех, изготовляющий оконные и дверные блоки, фальцевые и подоконные доски, наличники и другую продукцию.

В комбинате стройдеталей выросли кадры, способные успешно решать сложные технические задачи. Значительный вклад в это дело вносят рационализаторы. Достаточно сказать, что только с сентября минувшего года по январь этого года в производство внедрены предложения, давшие четверть миллиона рублей экономии. Одно предложение кочегара тов. Полянскова по вторичному использованию воды, отходящей после охлаждения топочных панелей и после химочистки ее, позволило сберечь 140 тысяч рублей. Слесарь тов. Курочкин является автором нововведений, давших возможность улучшить эксплуатацию оборудования.

Отвечая на Обращение ЦК КПСС ко всем избирателям, коллектив комбината строительных деталей прилагает все усилия к тому, чтобы внести достойный вклад в дело решения задачи, поставленной Коммунистической партией перед строителями — в течение 10—12 лет покончить с недостатком жилищ в стране.

* * *

НА СНИМКАХ: передовики производства (вверху) бригадир бригады бетонщиков А. Сомов; (внизу слева направо) крановщицы Т. Жорина и Н. Михалева.

Н. Максимов.

В ЧЕСТЬ ВЫБОРОВ В ВЕРХОВНЫЙ СОВЕТ СССР

Творческий вклад рационализаторов

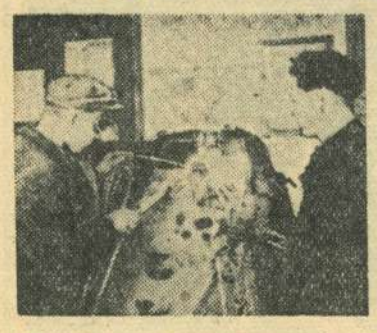

Новыми производственными победами встречает день выборов коллектив автотракторо-ремонтного завода. Взятые на себя социалистические обязательства он с честью выполняет. За два истекших месяца производственный план по валовой продукции выполнен на 106,6 процента, по товарной — на 116 процентов. Экономия за этот период составила 14 тысяч рублей.

Большая заслуга в этом рационализаторов и изобретателей. В прошлом году на заводе было внедрено 50 предложений. За два истекших месяца уже принято и осуществлено 7 предложений. Токарь комсомолец Николай Казаков предложил изменить технологию изготовления ручки стеклоподъемника машины ГАЗ-51. Раньше зубья ручки нарезались на фрезерном станке, а теперь — методом накатки на резьбонакатном станке. Время, затраченное на изготовление детали, сократилось в десять раз.

Механик А. Хоменко и токарь А. Брыкалов изменили конструкцию редукционного клапана масляного насоса двигателя трактора С-80, в связи с чем увеличилась долговечность работы клапана. Был внесен целый ряд других, не менее ценных рационализаторских предложений.

После демобилизации из рядов Советской Армии в цех по ремонту автомобилей пришли газосварщик Владимир Казаков и жестянщик Александр Зиновьев. Они принесли сюда боевое содружество, дисциплину и взаимовыручку. Ремонтируя автомобильные кабины и оперение (буфера, брызговики, гнезда аккумуляторов), друзья показывают образцы труда, ежемесячно перевыполняя производственное задание в два —четыре раза.

Успешно выполняют свои обязательства тт. Субботин, Савин, Захаров и другие.

Коллектив тракторного цеха обязался выполнить производственный план первого квартала по ремонту тракторов к 25 марта. Сейчас цех выполняет план с опережением графика.

Рационализаторы цеха обязались за счет усовершенствований в течение квартала сэкономить одну тысячу рублей. Токарь Волков и механик Бермяков внесли и внедрили в производство четыре предложения, которые дают значительную экономию средств и материалов.

Особенно отличаются на ремонте слесари тт. Ткачев, Перепелов, Федорин, Полутин, сварщик Жорин и многие другие, выполняющие ежедневно по две — две с половиной нормы при отличном качестве работ.

Не отстают от своих товарищей и рабочие механического цеха. Токарь тов. Игошин может работать на четырех станках — токарном, фрезерном, сверлильном и строгальном. Его товарищ комсомолец Николай Казаков также освоил работу на нескольких станках. Слесарь Алексей Карев своей повседневной рационализаторской работой помогает коллективу перевыполнять задания. Так, по его инициативе изготовлены специальные тележки для ремонта тракторных и автомобильных двигателей. Каждый слесарь завода снабжен подвижным приспособлением с разнообразными деталями и инструментом.

Коллектив завода полон решимости и в дальнейшем наращивать темпы в труде.

☆

НА СНИМКАХ: 1. Газосварщик В. Казаков (слева) и жестянщик А. Зиновьев за ремонтом кабины автомобиля ЗИС-150.

2. Передовики производства — ветераны труда — слесари тракторного цеха (слева направо) И. Я. Полутин, Ф. П. Федорин, И. А. Перепелов и А. Я. Ткачев у отремонтированных ими тракторов.

Фото и текст **П. Корчагина.**

В СРЕДНЕЙ ШКОЛЕ № 6

ЛИТЕРАТУРНЫЙ ВЕЧЕР

Недавно в школе был проведен литературный вечер, посвященный творчеству великого русского писателя Н. А. Некрасова. Учащиеся 8—9 классов выступили с небольшими докладами, в которых осветили творческий путь писателя.

После докладов были продекламированы стихотворения поэта. Вечер прошел содержательно и интересно.

ИНТЕРЕСНАЯ ВСТРЕЧА

Недавно теннисисты средней школы № 6 провели дружескую встречу по настольному теннису с учащимися школы № 9. Хорошую технику игры показали: Жук В. (школа № 9) и Зарьков (школа № 6). Со счетом 2:2 закончилась эта интересная встреча. Упорно добивались успеха и другие любители тенниса.

В ДВУХ СЕКЦИЯХ

Самыми массовыми спортивными секциями в нашей школе являются акробатическая и легкой атлетики. В этих секциях занимаются учащиеся 1—10 классов. Всего в них насчитывается более 60 человек.

В акробатической секции в основном занимаются учащиеся 1—7 классов. Некоторые из них уже выполняют упражнения I и II разрядов для взрослых. Четыре раза в неделю работает эта секция под руководством преподавателя физкультуры тов. Злобина и практикантов из педучилища.

В секции легкой атлетики занимаются учащиеся 8—10 классов. Почти ежедневно тренируются наши легкоатлеты. Они готовятся к весенней спартакиаде школьников, изучают технику метания диска, копья, толкания ядра, тройного прыжка и прыжков в длину и высоту.

Регулярные тренировки привели к тому, что в закрытом помещении ученик 9 «а» класса Слижевич прыгает в высоту на 145 см., а ученица Черняева (8 «б» класс) — на 130 см.

Ф. Болотин.

Минская область. Четыре года назад по зову партии на работу в деревню приехал Александр Дмитриевич Кожемякин, работавший ранее заместителем председателя райисполкома. Он был избран председателем сельхозартели имени Чкалова Борисовского района.

Отставший ранее колхоз стал сейчас одним из передовых в районе. В результате труда животноводов надой молока в колхозе достиг 2.700 килограммов от коровы. На сто гектаров угодий получено 180 центнеров молока и 47,6 центнера мяса, в том числе 45,7 центнера свинины на сто гектаров пашни. В прошлом году колхоз получил 6,5 миллиона рублей дохода. Колхозникам выдается на каждый трудодень 1,6 килограмма зерна, 3,5 килограмма картофеля, 10 рублей деньгами, а также овощи и корм для скота.

Колхозники решили получить в нынешнем году 320 центнеров молока и 100 центнеров мяса на каждые 100 гектаров угодий.

НА СНИМКЕ: (справа налево): председатель колхоза А. Д. Кожемякин, бухгалтер И. С. Драница, агроном Ф. М. Левша и зоотехник А. М. Куркович готовятся к отчетному собранию сельхозартели.

Фото **В. Лупейко.** (Фотохроника ТАСС).

Они будут хорошо знать технику

В ремесленном училище № 10 плодотворно работает ученический лекторий. Он тесно связан с технико - конструкторским кружком, возглавляемым преподавателем училища А. Кузнецовым. Члены лектория ведут пропаганду научно-технических знаний.

Недавно учащаяся десятой группы Валя Горбунова прочитала лекцию «На больших скоростях и больших подачах». Она привела яркие примеры работы новаторов производства: скоростника Н. М. Кузьмина—токаря-карусельщика Московского завода «Красный пролетарий», токаря Куйбышевского Средневолжского завода Василия Колесова, ленинградских скоростников Борткевича, Быкова и других, добивающихся высоких результатов при обработке металлов резанием.

С рефератами на темы: «Реактивные силы в природе» и «Реактивные силы в технике» выступили Александр Краснеев и Геннадий Фахтулин. Ассистенты Юра Жидков и Гена Неелов продемонстрировали перед учащимися действующую модель советского искусственного спутника Земли.

Валя Дудина прочитала лекцию «Пластмассы и их применение в сантехнике». Об использовании атомной энергии в мирных целях рассказала Валя Горбунова. Теме «Радиолокация и ее применение в народном хозяйстве» посвятила свое выступление Валя Лисова. Учащаяся Нина Вершинина прочитала две лекции: «Техника на стройках» и «Наука против религии».

Всего уже прочитано свыше десяти лекций. До конца учебного года в лектории будет прочитано еще 14 лекций на различные темы. Силами учащихся монтируется эпидиаскоп, передающий изображения на экран.

В технико - конструкторском кружке — 32 человека. Его члены обсуждают разнообразные конструкции действующих моделей. Кружок работает по плану. Члены кружка разрабатывают конструкции, которые рассматриваются и утверждаются на занятиях и потом коллективно делаются в мастерской.

Интересную установку изготовили учащиеся Юрий Моисеев, Алексей Дунаев и Анатолий Кульмизев. Она дает возможность использовать отработанный пар из паровых машин или из турбин. Аппарат этот эжектирует пар, т. е. переводит его в теплую воду, которую можно использовать для отопления жилых и промышленных зданий.

Оригинальную насосную станцию роторного типа изготовили члены кружка. Она приводится в движение от новой конструкции турбины циклонного типа, делающей около 30 тысяч оборотов в минуту. Насос создает давление воды не действием лопастей, а вращением ротора. Назначение этой станции — подавать воду в городскую сеть и теплоэлектроцентраль.

Учащиеся работают над многими другими конструкциями.

А. Ханчин.

Больше внимания технике безопасности

Только за последние годы на улучшение техники безопасности и охрану труда на шахтах Кашпирского рудоуправления было израсходовано около двух миллионов рублей.

На шахтах проведены значительные работы по улучшению проветривания горных выработок, по исправлению путей внутришахтного транспорта, по внедрению металлического крепления в очистных забоях и другие работы, способствующие улучшению техники безопасности.

Вместе с этим необходимо отметить, что, несмотря на проделанную работу, состояние техники безопасности на шахтах рудника остается еще совершенно неудовлетворительным, особенно на шахте № 1 (начальник тов. Курбанов, главный инженер тов. Рубинштейн). Здесь больше, чем где-либо беспорядка и чаще нарушается техника безопасности.

На участках шахты не уделяется должного внимания проведению своевременного и квалифицированного инструктажа на месте работ и обучению молодых шахтеров правилам техники безопасности.

Руководители рудоуправления и шахт не повышают ответственность технического персонала за создание безопасных условий труда и соблюдение правил безопасности при ведении горных и взрывных работ.

Руководители рудоуправления и шахт, если и спускаются на рабочие места, то больше всего интересуются выполнением плана. Это необходимо, но одновременно надо не забывать и о технике безопасности. У нас чаще всего получается так. Когда случится грубое нарушение техники безопасности, тогда руководители начинают принимать соответствующие меры, забывая, что это их повседневная обязанность, такая же, как и забота о выполнении плана. Надо ежедневно проверять выполнение правил техники безопасности, привлекать к строгой ответственности тех, кто нарушает эти правила.

Нарушения чаще всего заключаются в постановке недостаточного количества стоек, неправильной установке их и слабой подбивке. Так, например, 6 января на втором и третьем участках шахты № 1 во всех четырех лавах крепления были установлены реже, чем требовалось, имелись выбитые стойки и другие нарушения.

10 февраля в лавах № 114 и № 115 крепления за врубовой машиной были установлены значительно реже, чем нужно, выбитые стойки постоянного крепления не восстанавливались, были допущены навесы из сланца более 0,6 метра. Несмотря на то, что при аналогичных условиях на шахте № 1 имели место обвалы породы, руководство шахты и участков не приняло должных мер к недопущению подобных явлений, к устранению причин, вызывающих ухудшение условий труда и травматизм.

Всего за январь и 18 дней февраля этого года на шахте № 1 сорок три раза нарушались правила крепления.

На шахтах нарушаются и правила ведения буровых работ. Из-за неправильного направления верхних шпуров остаются навесы сланца под кровлей. Кроме того, имеют место случаи установки зарядов шпуров в присутствии рабочих. Примеров нарушения правил техники безопасности можно привести много. Тревожным является то, что допускается повторение нарушений правил техники безопасности. Это говорит о слабой действенности тех мероприятий, которые осуществляются на руднике с целью улучшения состояния техники безопасности. Наконец, это свидетельствует и о слабой дисциплине у некоторой части руководителей, низкой культуре в их работе.

Многие передовые шахты страны уже давно работают без аварий и случаев производственного травматизма. Такие возможности имеются и на шахтах Кашпирского рудника. Их надо широко использовать. Прежде всего следует повысить ответственность каждого руководителя, каждого шахтера за строгое соблюдение правил техники безопасности. С тех, кто нарушает эти правила, проявляет недисциплинированность в работе, надо строго взыскивать. Необходимо лучше организовать учебу шахтеров, повышение их квалификации, изучение ими инструкций и правил ведения работ.

Улучшением условий труда, соблюдением правил техники безопасности должны заниматься не только администрация, технический надзор, но и вся общественность. Только тогда успех этого дела будет обеспечен.

А. Бурхетьев,
инженер технадзора.

Сукарно разоблачает происки агрессоров

Сговор империалистов в Маниле

Серьезная тревога по поводу полетов американских самолетов с атомными бомбами

Заявление президента Сукарно

ДЖАКАРТА, 13 марта. (ТАСС). Президент Сукарно, выступая на митинге в военном училище, заявил вчера в Маланге, что мятежи в Паданге и Манадо явно используются иностранными державами для вовлечения Индонезии или ее части в один из мировых блоков. «Во время моей недавней поездки по странам Азии, — сказал президент, — я получил доказательство того, что предпринимаются попытки изменить наш характер, как нации». Сукарно указал, в частности, что он получил документы, доказывающие, что одному из руководителей мятежников Сумуалу чуть-чуть не удалось закупить оружие в Японии. Однако, заявил президент, в последний момент Сумуалу сообщили, что он может купить оружие в стране, которая расположена ближе к Индонезии. Теперь мы примем решительные меры для ликвидации мятежа, заявил Сукарно.

ВОЕННЫЕ ДЕЙСТВИЯ ПРАВИТЕЛЬСТВЕННЫХ ВОЙСК ИНДОНЕЗИИ ПРОТИВ МЯТЕЖНИКОВ

ДЖАКАРТА, 13 марта. (ТАСС). Как передает радио Джакарты, высаженный правительственными войсками парашютный десант занял город Паканбару (Центральная Суматра), который является центром деятельности американской нефтяной компании «Калтекс». Население города приветствовало правительственные войска. Правительственные войска продвигаются в направлении «штаб-квартиры» мятежников — города Букиттинги.

Представитель индонезийской армии подполковник Пиригоди сообщил, что вскоре после высадки десанта в Паканбару была захвачена большая партия оружия и боеприпасов иностранного происхождения. Пиригоди заявил, что с захватом Паканбару в значительной мере сократилось получение мятежниками помощи из-за границы.

Как сообщает сегодня газета «Сулу Индонезия», индонезийские войска высадились также на западном побережье Центральной Суматры. Высадка была произведена в нескольких местах при поддержке артиллерии военных кораблей и авиации. Сообщается, что войска продвигаются к Падангу — главному городу Центральной Суматры.

ОТМЕНА СМЕРТНЫХ ПРИГОВОРОВ ТРЕМ АЛЖИРСКИМ ПАТРИОТКАМ

ПАРИЖ, 13 марта. (ТАСС). Здесь официально объявлено, что высший совет магистратуры (высший орган, контролирующий деятельность судебных властей), заседавший вчера под председательством президента республики Рене Коти, рассмотрел решение алжирского военного трибунала, приговорившего к смертной казни алжирских патриоток Джамилу Бухиред, Жаклину Геррудж и Джамилу Буазза. Высший совет магистратуры решил заменить смертную казнь этим трем участницам национально-освободительного движения в Алжире пожизненными каторжными работами.

ОПАСНЫЙ ИНЦИДЕНТ В ШТАТЕ ЮЖНАЯ КАРОЛИНА

НЬЮ-ЙОРК, 12 марта. (ТАСС). По сообщениям американских агентств печати, вчера вечером близ города Флоренс в штате Южная Каролина произошел весьма опасный инцидент. С американского реактивного бомбардировщика «Б-47», пролетавшего над поселком Марс Блафор, оторвалась атомная бомба, которая упала в 90 метрах от жилища железнодорожного рабочего Грегга.

По сообщению агентства Ассошиэйтед Пресс, ссылающегося на военные власти, бомба была «не заряжена», то есть детонатор в ней «не был соединен с расщепляющимся веществом, находящимся в отдельной части бомбы», поэтому атомного взрыва не произошло. От взрыва тринитротолуола пострадал дом и надворные постройки.

Несмотря на все попытки представителей военного ведомства внести успокоение, общественное мнение в США встревожено случаем в Южной Каролине. Член палаты представителей конгресса Чарльз Портер (демократ, от штата Орегон) заявил, что этот случай показывает всю опасность, которую таит в себе ядерное оружие, и подкрепляет аргумент, что растет угроза случайного взрыва атомной бомбы. Член палаты представителей Килдей (от штата Техас), выразив беспокойство в связи с этим инцидентом, подчеркнул, что ему не было известно, что «бомбы, которые несут самолеты, пролетающие над нашей страной, содержат в себе как тринитротолуоловый детонатор, так и атомный заряд». Килдей выразил желание «узнать значительно больше об этом».

Председатель объединенной комиссии конгресса по вопросам атомной радиации Холифилд потребовал, чтобы министерство обороны представило возглавляемой им комиссии доклад об инциденте в Южной Каролине.

ТРЕВОГА АНГЛИЙСКОЙ ОБЩЕСТВЕННОСТИ

ЛОНДОН, 12 марта. (ТАСС). Сообщение о том, что в США во время учебного полета над штатом Южная Каролина с бомбардировщика «Б-47» упала «незаряженная» атомная бомба, произвели в Англии большое впечатление. Эти сообщения подтверждают обоснованность тревоги, которую английская общественность испытывает в связи с тем, что над страной летают американские бомбардировщики с атомными и водородными бомбами.

Один из руководителей движения «кампании за ядерное разоружение» писатель Дж. Б. Пристли, как сообщает агентство Рейтер, заявил: «Чем большие запасы этих бомб мы будем создавать и чем больше мы будем переносить с места на место, тем большей будет вероятность несчастных случаев. Если такие случаи будут происходить так, как я рассказывал об этом в моей пьесе, они могут втянуть нас в ядерную войну, прежде чем мы сумеем опомниться».

Пьеса Пристли, рассказывающая о возможных последствиях падения атомной бомбы, сброшенной из-за неправильно понятого приказа, передавалась на днях по английскому телевидению.

ИНФОРМАЦИОННОЕ СООБЩЕНИЕ О ВЫВОДЕ ЧАСТЕЙ КИТАЙСКИХ ДОБРОВОЛЬЦЕВ ИЗ КОРЕИ

ПЕКИН, 12 марта. (ТАСС). Как передает агентство Синьхуа из Пхеньяна, сегодня верховное командование китайских народных добровольцев опубликовало сообщение, что все части китайских народных добровольцев будут полностью выведены из Кореи в три этапа до конца декабря 1958 года. Вывод первых шести дивизий начнется 15 марта и будет закончен к 30 апреля текущего года.

Окончание сессии совета СЕАТО

НЬЮ-ЙОРК, 12 марта. (ТАСС). По сообщениям из Манилы, сегодня там закончилась сессия совета СЕАТО—руководящего органа военной группировки, созданной колониальными державами для юго-восточной Азии.

Итоги работы сессии изложены в пространном коммюнике, выдержанном в обычном стиле западной пропаганды. В коммюнике утверждается, что району юго-восточной Азии якобы угрожает «коммунистическая агрессия» и «подрывная деятельность коммунистов», под которой заправилы СЕАТО подразумевают национально-освободительное движение народов стран юго-восточной Азии. Подобные утверждения потребовались организаторам СЕАТО для того, чтобы прикрыть подлинный характер своего детища. Коммюнике изобилует призывами к дальнейшему «расширению усилий» в военной области, маскируемыми словами об укреплении «национальной и коллективной обороны». Совет СЕАТО полностью одобрил деятельность своих советников и комитета военного планирования, поручив им разработать дальнейшую программу военных приготовлений, в частности маневров.

Хотя в коммюнике нет прямого упоминания об Индонезии, однако некоторые американские обозреватели считают, что обсуждение вопроса о положении в этой стране, проходившее за закрытыми дверями сессии, является прямой попыткой вмешательства СЕАТО во внутренние дела Индонезии.

В коммюнике подчеркивается необходимость усилить контакты между СЕАТО, НАТО и багдадским пактом. Очевидно, что осуществление подобных планов было бы чревато опасностью втягивания азиатских участников СЕАТО в военные конфликты в районах, далеко отстоящих от юго-восточной Азии.

Авторы коммюнике не могли пройти мимо непопулярности СЕАТО в Азии. Коммюнике выражает сожаление по поводу того, что некоторые страны этого района «продолжают критиковать соглашения свободного мира», как Западная пропаганда называет империалистические военно-политические блоки.

На сессии выявились серьезные противоречия между колониальными державами и азиатскими участниками СЕАТО по экономическим, техническим и культурным вопросам. Стремясь сгладить их, авторы коммюнике включили в него специальные разделы об экономической и культурной деятельности СЕАТО. В коммюнике утверждается, что предоставляемая странам юго-восточной Азии американская «помощь» якобы служит укреплению их независимости и сохранению мира. Такое утверждение находится в противоречии с фактами, свидетельствующими о том, что американская помощь как раз препятствует укреплению независимости азиатских участников СЕАТО, привязывая их к военным планам США. Пытаясь как-то успокоить те страны Азии, которые оказались втянутыми в СЕАТО, США, Англия и Австралия пообещали им предоставить некоторые дополнительные средства на техническую помощь.

На заключительном заседании сессии делегаты выступили с формальными заявлениями, призванными подчеркнуть мнимые успехи участников СЕАТО и представить эту военную группировку как якобы «оборонительную организацию, соответствующую целям ООН». Однако итоги манильской сессии еще раз показывают, что этот блок используется империалистическими силами в качестве орудия подрыва мира и обострения напряженности в юго-восточной Азии.

После окончания сессии Даллес отправился на Тайвань, где будет проходить совещание американских дипломатических представителей, аккредитованных в странах Азии.

Вечер отдыха

Коллектив ремонтно-механического цеха нефтеперерабатывающего завода провел в клубе завода вечер, посвященный Международному женскому дню — 8-е марта.

...В зале гаснут огни. Медленно распахивается занавес, и лаборанка Галина Иванова открывает большой концерт художественной самодеятельности чтением отрывка из поэмы Твардовского «Страна Муравия».

Когда на сцене появляется подручная газосварщика Маша Воробьева, в зале вспыхивают аплодисменты, слышится шопот: «Наша Русланова» (так ремонтники называют Машу). Она исполняет русские народные песни «Выйду ль я на реченьку» и «Валенки». Сильный голос, умелое исполнение вызывают в зале теплые аплодисменты.

С каждым новым номером возрастает напряжение зрителей, чувствуется тесная, дружеская связь между «артистами» и зрителями.

Объединенная танцевальная группа 8-го и 13-го цехов в составе Галины Уткиной, Лиды Рулевой, Юрия Карнаухова и Петра Сазонова исполняет русскую пляску и матросский танец.

Большой успех выпал на долю мастера тов. Ф. Д. Киселева, виртуозно игравшего на балалайке в сопровождении гитары, на которой играл мастер В. В. Сабурин.

Во втором отделении концерта выступил эстрадный оркестр и солисты. Секретарь комитета комсомола Земфира Дегтярева исполнила «Песню о хорошем настроении» из кинофильма «Карнавальная ночь». Всеобщее восхищение зрителей вызвал дуэт мастера Владимира Сабурина и токаря Моисея Проценко, исполнивших песню «Солдаты» и соло тов. Сабурина «Ты рядом со мной» и «Я встретил девушку». С музыкальным сопровождением эстрадного оркестра Аля Щипанова исполнила песенки «Волны шепчут» и «Элико».

После окончания концерта цеховой самодеятельности отдыхающие играли, танцевали, участвовали в викторинах и аттракционах.

Хорошо, весело прошел вечер отдыха ремонтников, коллектив самодеятельности которых продемонстрировал возросшее исполнительское мастерство и разнообразие сценических жанров.

В. Болгин.

НА СНИМКАХ: (вверху) в сопровождении эстрадного оркестра поет Аля Щипанова; (внизу) участники танцевальной группы исполняют русские пляски.

Фото автора.

К чему приводит беспечность

18 февраля, в 2 часа 58 минут ночи, когда после рабочего дня трудящиеся города отдыхали, на центральном пункте 1-й городской пожарной команды раздался звонок. Неизвестный гражданин сообщал о том, что в магазине № 6, принадлежащем стройОРСу Минтрансстроя, произошел пожар.

Причиной пожара явилось халатное отношение заведующего магазином тов. Левочкиной, которая накануне сложила вплотную к топящейся печи пальто, ватные телогрейки, брюки и другие товары.

Аналогичный случай произошел в Райпромкомбинате (директор тов. Никольская), где 10 февраля в сушилке от перекала печи загорелся брусок дерева. Начальник цеха тов. Царенко поставил топить печи неопытного и даже предварительно не проинструктированного истопника и только благодаря бдительности сторожа и энергичным мерам пожарников удалось быстро ликвидировать пожар.

Пора бы руководителям этих учреждений понять, что беспечное отношение к соблюдению противопожарных правил может причинить государству и народу огромные убытки.

С. Елчев,
заместитель начальника по госпожнадзору ГПО г. Сызрани.

Зам. редактора М. Г. Жданов.

ГОСДРАМТЕАТР

15 марта *Э. М. Ремарк.*
«ПОСЛЕДНЯЯ ОСТАНОВКА»
Начало в 20 часов.

НА ЭКРАНАХ ГОРОДА

«Художественный»
«ДЕЛО БЫЛО В ПЕНЬКОВЕ»
Начало сеансов: 9, 10-50, 12-40, 2-30, 4-30, 6-20, 8-10, 10 часов.

«Звезда»
На сеансах: в 10 и 1-30
«БАЛТИЙСКАЯ СЛАВА»
На сеансах: 11-45, 3-15, 5, 6-45, 8-30 и 10.
«РЕБЕНКУ НУЖНА ЛЮБОВЬ»

«Родина»
«СКАЗАНИЕ О КРЕПОСТИ САДО»
Начало в 3 часа.
«ДВЕ ПОБЕДЫ»
Начало сеансов: 5, 7, 9 часов.

Сельхозотдел горисполкома (Советская, 66) приступил к приему заявок от организаций города на выделение земельных участков под огороды рабочих и служащих, с приложением списков по установленной форме.

Срок подачи заявок до 25 марта 1958 года.

Королева Ирина Александровна, проживающая в г. Сызрани, Гончарный район, 2-я улица, дом № 2 возбуждает дело о расторжении брака с Королевым Василием Александровичем, проживающим в г. Сызрани, Северная, 95-а.

Дело подлежит рассмотрению в народном суде 1-го участка г. Сызрани.

Адрес редакции: г. Сызрань, ул. К. Маркса, 93. Телефоны отделов: партийной жизни — 2-95, промышленно - транспортного — 4-28, культуры и быта — 6-38.
ЕО03616 Типография «Красный Октябрь» — тел. 0-17. Заказ № 1331. Тираж 12.327.