ПРОЛЕТАРИИ ВСЕХ СТРАН, СОЕДИНЯЙТЕСЬ!

КРАСНЫЙ ОКТЯБРЬ

ОРГАН СЫЗРАНСКОГО ГОРКОМА КПСС И ГОРОДСКОГО СОВЕТА ДЕПУТАТОВ ТРУДЯЩИХСЯ

Год издания 41-й
№ 57 (10628)

Вторник, 18 марта 1958 года

Цена 15 коп.

Величественная демонстрация единства партии и народа

☆ ☆ ☆

Торжество советской демократии

СЛАВА Коммунистической партии Советского Союза! — с этими словами на устах шли 16 марта советские люди к избирательным урнам, чтобы выполнить свой гражданский долг. Торжественно и радостно, в обстановке огромного политического и трудового подъема состоялись выборы в Верховный Совет СССР. День выборов повсеместно был подлинно всенародным праздником. Советские люди показали свою высокую организованность, все, как один, пришли на избирательные участки, чтобы принять участие в голосовании.

В поселках кашпирских шахтеров, сланцепереработчиков, нефтяников, строителей, железнодорожников, машиностроителей — рабочие и работницы, представители нашей славной интеллигенции, домашние хозяйки, пенсионеры дружно и организованно шли на избирательные участки, чтобы проголосовать за кандидатов нерушимого блока коммунистов и беспартийных, верных сынов славного советского народа. В первой половине дня приняло участие в голосовании подавляющее большинство избирателей Сызранского избирательного округа.

Выборы в Верховный Совет СССР явились новой могучей демонстрацией единства советского народа, его сплоченности вокруг родной Коммунистической партии, истинной выразительницы народных интересов. Коммунисты и беспартийные избиратели отдали свои голоса за общих кандидатов.

Выборы еще раз показали безграничную любовь советского народа к своей социалистической Родине, его готовность отдать все свои силы, всю свою кипучую творческую энергию великому делу победы коммунизма в нашей стране. Выборы еще раз показали великую жизненную силу могучего блока коммунистов и беспартийных.

Общность интересов партии и народа наиболее ярко видна в свершаемых поистине грандиозных делах — в коренной перестройке управления промышленностью, в мероприятиях по дальнейшему укреплению колхозного строя, в борьбе за новый подъем жизненного уровня трудящихся и неустанной борьбе за самую насущную для всего человечества задачу—за мир во всем мире.

С огромным воодушевлением встретили избиратели речь Первого секретаря ЦК КПСС товарища Н. С. Хрущева на собрании избирателей Калининского избирательного округа города Москвы.

— В речи товарища Н. С. Хрущева отражены великие успехи нашей страны во всех отраслях народного хозяйства, — сказал рабочий завода тяжелого машиностроения Николай Михайлович Трофимов. — Они вдохновляют нас на новые трудовые дела во имя дальнейшего процветания Родины. Я, как и миллионы советских людей, проголосовал за кандидатов блока коммунистов и беспартийных. Ведь интересы партии и народа едины.

Голосуя за кандидатов блока коммунистов и беспартийных, советские люди голосовали за свою ленинскую партию, за ее мудрую внутреннюю и внешнюю политику, за дальнейший расцвет нашей дорогой социалистической Родины.

На избирательном участке № 48, выполнив свой гражданский долг, токарь завода запасных частей к швейным машинам Иван Яковлевич Черников заявил:

— Мне довелось побывать в некоторых странах народной демократии, идущих сейчас по пути социализма. Они берут пример с нашей Родины. Она служит им путеводной звездой. Мы полны гордости за свою советскую Отчизну. По рассказам своих отцов мы знаем, с какими неимоверными трудностями приходилось старшему поколению рабочего класса и трудового крестьянства завоевывать народную власть. Поэтому мы ее так любим и ценим. Ценим ее за то, что она дала нам хорошую жизнь. Я сейчас работаю и учусь в школе рабочей молодежи, думаю в дальнейшем поступить в техникум или в институт. И в этом я абсолютно уверен. Ведь в нашей стране все мечты сбываются! Вот поэтому я и голосовал за кандидатов блока коммунистов и беспартийных.

Советские люди, строители коммунистического общества уверены в сегодняшнем дне, твердо уверены в своем еще более прекрасном будущем. Уверены потому, что знают, что Коммунистическая партия верно служит народу, стоит на защите его жизненных интересов. В этом смысл деятельности нашей ленинской партии.

Замечательные встречи, задушевные беседы можно было наблюдать в день всенародного праздника на избирательных участках. Люди говорили о счастье жить и творить на советской земле, о радости мирного созидательного труда, о любви и благодарности Коммунистической партии.

Окружная избирательная комиссия Сызранского избирательного округа № 206 подвела итоги голосования. Все избиратели приняли участие в голосовании. За кандидата в депутаты Совета Союза Верховного Совета СССР тов. Борисова И. Т. голосовало 99,7 процента избирателей. Дружно голосовали избиратели и за кандидата в депутаты Совета Национальностей тов. Яковлева А. С.

Прошедшие выборы в Верховный Совет СССР явились яркой демонстрацией советского патриотизма. Советские люди еще раз показали, что они будут и впредь неустанно бороться за осуществление великих планов коммунистического строительства.

Под руководством Коммунистической партии советский народ строит и построит коммунизм!

Среди избирателей, участвовавших в голосовании на избирательном участке № 27, была впервые голосующая, восемнадцатилетняя Лена Демченко.

НА СНИМКЕ: голосует Лена Демченко.

Фото **В. Петрова.**

☆

Голосуют железнодорожники

6 часов утра. Гостеприимно распахиваются двери избирательных участков №№ 26 и 27, где голосуют железнодорожники.

Председатель избирательной комиссии избирательного участка № 26 тов. Сякин, поздравив избирателей с праздником, приглашает их приступить к голосованию.

Первыми проголосовали за кандидатов блока коммунистов и беспартийных на избирательном участке № 27 помощник мастера городского молочного завода А. В. Васильева, пенсионер П. А. Нестеров и М. М. Кулаева. Голосует 18-летняя Лена Демченко.

— В январе мне исполнилось восемнадцать лет, — говорит она. — Я голосую впервые. Это — большой, незабываемый праздник. Этот день навсегда останется в моей памяти.

Опускает бюллетени в урну машинист депо Сызрань 2-я В. И. Бурхетьев.

— Вся наша семья — потомственные железнодорожники. Еще наш дед начинал работать на транспорте, — сказал Валентин Иванович. — И вот сейчас вспоминаются рассказы отца о том, как тяжело жилось им. Работали по 12—14 часов в сутки. Многие как начинали слесарями, так и оставались ими на всю жизнь. Мы с братом Виктором работаем на транспорте по 30 лет. Начали учениками слесарей, а теперь оба машинисты. Голосуя за наших кандидатов, мы голосуем за еще лучшую жизнь, за светлое будущее — коммунизм!

На участке № 27 встретились слесари т.т. В. Ненашев, Н. Маслов и бригадир заготовительного цеха тов. Тимофеев. У всех праздничное настроение. Разговаривают о работе, о выборах, об отдыхе, интересует их и международная жизнь.

— Голосуя за нерушимый блок коммунистов и беспартийных, мы голосуем за нашу народную власть, — сказал слесарь тов. Маслов, — за счастье нашего народа, за лучшую жизнь, за процветание Родины.

Бесконечным потоком идут избиратели. К 12 часам проголосовало более 80 процентов избирателей.

В. Петров.

☆ ☆ ☆

Избирательный участок № 7. В числе первых проголосовали слесарь ТЭЦ Николай Алексеевич Константинов, Сулейман Фахретдинович Сайфутдинов, мотористка Нина Харольская.

Фото **Ю. Расщепкина.**

За счастье народа!

Ярко светят окна клуба кожевенного завода «Шеврохром». В нем размещен избирательный участок № 35. Помещение для голосования празднично убрано, на стенах портреты руководителей партии и правительства.

Шесть часов утра. Председатель участковой избирательной комиссии тов. Кочетков приглашает избирателей приступить к голосованию.

Одним из первых получает бюллетени строгаль кожевенного завода Алексей Сергеевич Грачев. Опустив бюллетени в урну, он сказал:

— Сегодня у советских людей большой и радостный день. Мы выбираем верховный орган государственной власти. Я с радостью отдал свой голос за наших кандидатов в депутаты Верховного Совета СССР т.т. Борисова и Яковлева. Они будут верными слугами народа, честно служить нашей Родине.

— Свое обязательство в честь выборов, — продолжает Грачев, — я с честью выполнил. Ежедневно норму выработки выполнял на 130—140 процентов. В дальнейшем буду работать еще лучше.

К урне подходит комсомолка Галя Алабердина. Она голосует первый раз. Молодая избирательница волнуется. Как и многие ее сверстницы, она переживает большое чувство гордости за то, что вместе со всеми советскими людьми участвует в выборах депутатов Верховного Совета СССР.

Галя в прошлом году окончила 10 классов средней школы и сразу же пошла на работу в трест столовых. И это не случайно.

— Поработаю, — говорит она, — а потом буду учиться на куклинара. И верю, что в этом я добьюсь удачи. Ведь мы живем в такой прекрасной стране!

Ну что же, пожелаем ей успехов в труде и в будущей учебе.

Галя Алабердина, как и многие, с радостью отдает свой голос за кандидатов блока коммунистов и беспартийных.

Получает бюллетени Давид Иванович Мещеряков. Ему 75 лет. Третий год как он на пенсии. До перехода на пенсию он работал старшим конюхом, а потом сторожем в горкомхозе.

— Должность моя, — говорит Давид Иванович, — не видная, но нужная.

Работал Давид Иванович честно, как положено советскому человеку. Когда старый производственник уходил на пенсию, товарищи по работе, руководители предприятия пожелали ему хорошего здоровья и счастья. Несмотря на то, что у Давида Ивановича никого из родных нет, он чувствует себя не одиноким, а членом великой советской семьи. Он не порывает связи с товарищами по работе.

— Голосуя за кандидатов в депутаты Верховного Совета СССР, за товарищей Борисова и Яковлева, — говорит он, — я голосовал за то, чтобы все советские люди жили еще лучше, счастливее.

Многие приходят на избирательные участки семьями. Вот проголосовала Антонина Васильевна Сульженко с дочерью Лилией Петровной. На их лицах светится ясная улыбка.

К избирательному участку то и дело подъезжают автомашины, в которых подвозят престарелых избирателей.

С. Гаврилов.

СПАСИБО ПАРТИИ!

Мне выпала большая честь впервые в жизни участвовать в голосовании, выбирать депутатов в Верховный Совет СССР.

Коммунистическая партия и Советское правительство создали для нас, молодежи, все условия для учебы и приобретения специальности. В какой капиталистической стране простой парень может учиться на полном государственном обеспечении и получать высокую квалификацию? Там этого нет.

В эти дни хочется от всего сердца сказать нашей любимой Коммунистической партии большое спасибо за заботу о молодежи.

В. Луптаков,
учащийся строительного училища № 2.

ЗА СОЦИАЛИСТИЧЕСКУЮ ОТЧИЗНУ,

☆☆☆

На избирательном участке № 37 в числе первых голосовали мастер аккумуляторного цеха завода запасных частей к швейным машинам А. И. Чернеев и его жена Т. Д. Чернеева.

Фото П. Москаева.

С МЫСЛЬЮ О ПАРТИИ

Техникум транспортного строительства преобразился. В нем расположен избирательный участок № 33. Над входом — плакат «16 марта — день выборов в Верховный Совет СССР». Весенний ветер развевает алые флаги, прикрепленные к балкону двухэтажного здания. У людей веселое, праздничное настроение. То и дело слышишь: «С праздником!», «С днем выборов!».

И действительно, день выборов в Верховный Совет СССР— высший орган государственной власти нашего социалистического государства — это большой всенародный праздник. Это праздник нашей счастливой жизни, подлинного народовластия, торжество демократии.

Председатель участковой избирательной комиссии Иван Семенович Демидов, обращаясь к собравшимся избирателям, с волнением говорит:

— Вот и наступил час голосования. Поздравляю вас с праздником и приглашаю исполнить свой гражданский долг.

Вперед выходит пожилая женщина. Она — мать. Есть что ей сказать, но она говорит мало, и удивительно ясно и понятно.

— Мы живем хорошо, но жить хотим еще лучше, — говорит Дарья Семеновна Ерина. — Думы и мечты наши осуществляются. Они уже нашли свое отражение в решениях партии. Немало уже претворено в жизнь. Проголосую за партию, за то, чтобы люди жили в мире против угроз войны.

Один за другим идут избиратели. Они получают бюллетени. На них стоят имена замечательных сынов советского народа и Коммунистической партии — председателя Куйбышевского совнархоза Ивана Тимофеевича Борисова и генерального авиаконструктора, дважды Героя Социалистического Труда Александра Сергеевича Яковлева.

Голосуют учащиеся техникума, воспитанники и преподаватели специального ремесленного училища № 10, связисты, работники торговли, артисты городского государственного драматического театра.

Возле стола председателя участковой избирательной комиссии то и дело появляются новые избиратели. Это те, кого нет в списках, кто приехал в Сызрань по служебным или другим делам. Они предъявляют удостоверения на право участия в выборах и получают бюллетени.

Почти рядом с избирательным участком № 33 расположен центр избирательного участка № 36. Здесь та же праздничная, торжественная обстановка.

Восемнадцатилетний учащийся машиностроительного техникума Геннадий Лукьянов говорит:

— Для нас мир и счастье всего дороже, а их мы имеем благодаря Коммунистической партии. Я хочу, чтобы наша молодежь училась, работала, верно служила делу партии. Голосуя впервые в жизни, я отдаю свой голос за политику родной Коммунистической партии.

Слова юного избирателя перекликаются со словами пожилой женщины с избирательного участка № 33. И сколько теплых слов, сокровенных мыслей было высказано в этот знаменательный день нового торжества советской демократии.

С думой о партии, с верой в счастливое будущее избиратели голосовали за кандидатов нерушимого блока коммунистов и беспартийных.

И. Дубов.

За счастье народное

Задолго до начала голосования к избирательному участку № 50 шли избиратели. Первым голосует избиратель тов. Доложов. Ему 62 года, он пенсионер.

— Голосую за лучших из лучших. За наше счастье, — говорит он и опускает свой бюллетень в урну.

Бесконечной вереницей идут избиратели. На их лицах радостные улыбки.

Вот голосует 65-летний избиратель тов. Ермилов И. И. Он говорит:

— Семья у моего отца была большая. В 1906 году все мы вынуждены были ходить по-миру для того, чтобы можно было существовать. В 1914 году убили отца. Положение семьи еще более ухудшилось. Лишь после Великой Октябрьской социалистической революции мы получили возможность жить по-человечески. Советская власть и Коммунистическая партия дали нам счастье.

Сейчас Иван Иванович, несмотря на свой преклонный возраст, работает плотником.

Как и он, все избиратели с радостью отдали свои голоса за кандидатов блока коммунистов и беспартийных.

Н. Тимофеев.

☆

Дружно и организованно

Избирательный участок № 14. Когда часовая стрелка показала шесть, председатель участковой избирательной комиссии тов. Бабенко поздравил пришедших избирателей со всенародным праздником и пригласил их приступить к голосованию.

Коллектив совхоза, на территории которого размещается избирательный участок, встретил выборы хорошими производственными показателями. В прошлом году совхоз выполнил план выращивания овощей на 118 процентов. Совхозные доярки в два раза увеличили надой молока от каждой фуражной коровы.

У совхоза большое стадо свиней. За год он сдал 420 центнеров свинины. Подъем животноводства обеспечило создание прочной кормовой базы. Совхоз заложил на зиму 720 тонн кукурузного силоса.

Главное богатство совхоза — это люди, их честное отношение к труду, к выполнению директив партии и правительства по крутому подъему социалистического сельского хозяйства. Среди них доярка комсомолка Лида Гончаренко, трактористы т.т. Иванов, Бурыкин, звеньевая Мария Иванова и многие другие.

Недавно в совхозе состоялось собрание, на котором обсуждались тезисы доклада товарища Н. С. Хрущева «О дальнейшем развитии колхозного строя и реорганизации машинно-тракторных станций». Рабочие и специалисты совхоза горячо одобрили тезисы доклада и заявили, что они приложат все усилия к тому, чтобы добиться дальнейшего подъема сельского хозяйства.

Кузнец совхоза Василий Петрович Серов, опустив бюллетени, заявил:

— Коммунистическая партия и Советское правительство принимают все меры к тому, чтобы из года в год росли экономика, наука, культура. Мы, советские люди, отдаем все силы выполнению решений партии потому, что в них отражены наши кровные интересы, наши чаяния.

Голосуя за кандидатов блока коммунистов и беспартийных, за верных сынов народа тт. Борисова и Яковлева, я голосовал за политику партии и правительства, за счастье нашего народа, за мир и дружбу между народами.

Бригадир 7-й дистанции пути тов. Чернявский сказал:

— В этот светлый и радостный день хочется еще раз сказать спасибо родной Коммунистической партии за все успехи, достигнутые в нашей стране, за радостную и счастливую жизнь на нашей земле.

Голосование на избирательном участке прошло исключительно дружно и организованно. Оно вылилось в яркую демонстрацию любви и преданности народа Коммунистической партии и Советскому правительству.

— О —

ЧУВСТВА И МЫСЛИ СОВЕТСКИХ ЛЮДЕЙ

С огромной радостью голосовали советские люди за кандидатов нерушимого блока коммунистов и беспартийных. Некоторые избиратели избирательного участка № 40 оставили свои записи на избирательных бюллетенях. Это — слова, полные любви к Советской Отчизне, нашей великой Коммунистической партии, слова, идущие от всей души.

Вот некоторые из них: «Голосую за нашу любимую Родину, за мир во всем мире, за счастье наших детей». Другие избиратели пишут: «Да здравствует Советская власть!», «Я горжусь тем, что голосую за народных кандидатов».

☆☆☆

С думой о Родине

Празднично убран фасад школы № 14, где расположен избирательный участок № 34.

Еще не было 6 часов утра, а на избирательный участок уже явились избиратели, желающие первыми выполнить свой гражданский долг. Председатель участковой избирательной комиссии тов. Матвеев поздравил собравшихся избирателей с праздником и пригласил принять участие в голосовании.

Избиратели, опуская бюллетени в урну, выражают свою горячую благодарность Коммунистической партии за ее мудрую ленинскую политику.

Избирательница, старая большевичка Александра Ивановна Новикова голосует в числе первых. Выполнив свой гражданский долг, тов. Новикова говорит:

— Партия большевиков по призыву великого Ленина повела рабочий класс и трудовое крестьянство на штурм царизма. В жестоких битвах была свергнута власть капиталистов и помещиков, установлена власть трудящихся, тех, кто создавал богатства для тунеядцев и был бесправен. Советская власть дала трудящимся все права. Она обеспечила невиданный подъем экономики и культуры.

Я голосую за мудрую политику Коммунистической партии, за мир и счастье народа.

Голосует Василий Иванович Танатин. Ему 75 лет. Василию Ивановичу пришлось испытать горечь бесправия и гнет, когда в стране господствовали капиталисты и помещики. За тяжелый и изнурительный труд он получал гроши, которых не хватало на жизнь.

—А выбирали власть в то время, — говорит Василий Иванович,— только богатеи, трудящиеся же никакими правами не пользовались. Их удел был — изнурительный труд, работа на богатых.

Коммунистическая партия вывела наш народ на светлую дорогу счастливой, свободной жизни. Вот мы и голосуем сегодня за Советскую власть, за тех сынов Родины, которые на деле показывают пример беззаветного служения Коммунистической партии, Родине.

Машинист паровоза Григорий Григорьевич Красничкин участвовал в социалистическом соревновании в честь выборов в Верховный Совет СССР. Свои обязательства он успешно выполнил. 27 февраля он провел тяжеловесный состав и доставил его к месту назначения на 32 минуты раньше расписания.

Григорий Григорьевич пришел на избирательный участок под впечатлением речи товарища Н. С. Хрущева на собрании избирателей Калининского избирательного округа города Москвы.

— В речи Первого секретаря ЦК КПСС тов. Хрущева, — говорит тов. Красничкин, — ярко и убедительно показаны выдающиеся успехи советского народа, достигнутые под руководством Коммунистической партии, миролюбивая ее политика. Мы, все советские люди горячо одобряем политику партии и правительства, будем работать еще лучше на благо Родины.

— Я пришел на избирательный участок, — заявляет он, — чтобы отдать свой голос за кандидатов блока коммунистов и беспартийных, за тт. Борисова и Яковлева, и твердо убежден, что они оправдают наше доверие.

Больше двадцати семи лет проработала Зинаида Сергеевна Агеева на швейной фабрике. Последнее время была мастером группы. Теперь она пенсионерка. Государство о ней проявляет большую заботу. Она получает хорошую пенсию.

—Я голосовала,—заявляет Зинаида Сергеевна, — за тт. Борисова и Яковлева, за мудрую политику нашей партии и правительства, за счастье своего внучка Сережи и всех детей.

К 10 часам утра на участке проголосовало около 70 процентов избирателей.

Голосуют шахтеры шахты № 1: П. А. Пупинос, машинистка электровоза В. В. Чадкина, почетный шахтер взрывник Д. Ф. Мучкаев.

Фото Ю. Расщепкина.

Избирательный участок № 37. Избирательнице Татьяне Ивановне Гришечкиной исполнилось 83 года, а Марии Васильевне Щипановой — 79 лет. Они приехали на избирательный участок чтобы принять участие в голосовании.

Фото П. Москаева.

ЗА КОММУНИСТИЧЕСКУЮ ПАРТИЮ!

☆ ☆ ☆

ЗА МИР, ЗА СЧАСТЬЕ

Яркое мартовское солнце встало над городом. Золотистой россыпью оно переливалось на пурпурных полотнищах по-праздничному расцвеченных зданий избирательных участков. Солнце проникало всюду. И все, чего касались его лучи, казалось, светилось сияющей радостью.

С раннего утра стекались люди к избирательным участкам. Голосистая молодежь звонкими песнями будоражила все вокруг, а те, кто постарше, приветливыми улыбками отвечали на задорные шутки юности.

В 6 часов утра широко распахнулись двери избирательных участков.

На участке № 12, разместившимся в клубе «Строитель», первым получает бюллетени старейший рабочий стройтреста № 4 Бронислав Степанович Пацина.

— Я голосую за достойных представителей народа, — говорит он, — я голосую за мир во всем мире, за счастье и радость для всех людей. Я знаю, что те, кого я избираю сегодня в Верховный Совет, вместе с народом, вместе с партией будут бороться за наше счастье.

Вслед за тов. Пациной голосуют передовые рабочие т.т. Буланцев и Соломатин, старый член партии Федор Александрович Цыркин и многие другие, чей труд является гордостью коллектива, чьи портреты красуются на Досках почета.

В живых цветах утопает избирательная урна. На стене, увитой гирляндами цветов, в окружении знамен портрет Владимира Ильича Ленина.

Уже к 10 часам утра более 80 процентов избирателей выполнили свой гражданский долг. Но люди не расходятся. В зрительном зале идет концерт художественной самодеятельности клуба ТЭЦ. Зал переполнен.

Весь клуб бурлит от оживления. Откуда-то доносится музыка — это играет духовой оркестр, а неугомонная молодежь уже танцует.

Не менее оживленно и на другом избирательном участке поселка Строитель, на участке № 11. В прекрасном, недавно отстроенном здании школы № 28 приветливо встречают каждого избирателя. Всюду — цветы.

В числе первых здесь проголосовали столяр ремонтно-механического завода тов. Дмитриев и оператор нефтеперерабатывающего завода тов. Шишов. Но они не торопятся домой. Накануне выборов оба слушали выступление товарища Хрущева и то, что сказал Никита Сергеевич, взволновало их. Усевшись поудобнее, они долго обсуждают речь Первого секретаря ЦК Коммунистической партии. Более всего тов. Дмитриева интересует квартирный вопрос.

— Теперь, — говорит он, — мы уверены, что для нас еще больше будут строить жилья.

Радостно на душе и у члена участковой избирательной комиссии Георгия Константиновича Курилина — бригадира комплексной бригады стройтреста № 4. И как же ему не радоваться, если в этом светлом, просторном, прекрасном здании школы, в которое и его руками вложено немало кирпичей, учатся теперь его дети.

А с каким волнением взяла в руки первый раз в своей жизни избирательный бюллетень Тамара Петрова — ученица 10 класса школы № 28! Только позавчера ей исполнилось 18 лет, а сегодня она уже участвует в выборах верховного органа государственной власти.

— Я с радостью отдаю свой голос за Коммунистическую партию, за наш народ, которые дают мне образование, открывают дверь в светлое будущее. Я хочу стать врачом и я знаю, что стану им, — говорит Тамара, опуская в урну бюллетени с именами кандидатов блока коммунистов и беспартийных.

К полудню почти все избиратели, внесенные в избирательные списки участков, проголосовали, но допоздна царило оживление на избирательных участках.

Стемнело. Зажглись огни электрических фонарей, осветив поселок строителей с многими красивыми и благоустроенными домами, с хорошим клубом и прекрасной школой. Не случайно центральную улицу своего поселка строители назвали улицей Мира. Сегодня, избирая своих представителей в верховный орган государственной власти, люди дают им наказ: сделать все возможное, чтобы и впредь дорогой мира идти к торжеству коммунизма.

В. Галин, А. Шибаев.

☆

На рисунке: бригадир маляров стройтреста № 4 Федор Петрович Огородников.

Рис. В. Галина.

☆ ☆ ☆

ЗА ПОБЕДУ КОММУНИЗМА

Успехи, которых достиг советский народ под руководством Коммунистической партии за последние четыре года, радуют каждого из нас, вызывают гордость за нашу любимую Родину. И как не радоваться, если совершен огромный скачок вперед в области промышленности, сельского хозяйства. В нашей стране запущены первые в мире искусственные спутники Земли.

В результате развития всех отраслей народного хозяйства, повышения производительности труда из года в год улучшается наша жизнь, растет реальная заработная плата рабочих и служащих.

Отвечая на Обращение ЦК КПСС ко всем избирателям, каждый из нас прилагает все свои силы к повышению производительности труда. И можно сказать, что большинство рабочих крепко держит свое слово. Например, бригада резчиков брала обязательство—в честь дня выборов в Верховный Совет СССР перевыполнить февральский план в полтора раза, а фактически сдала продукции гораздо больше. Так трудится большинство рабочих.

Коммунистическая партия обеспечила проведение в жизнь мероприятий, позволивших перейти на сокращенный рабочий день в предвыходные и предпраздничные дни. На этих днях на семичасовой рабочий день переходит коллектив одного из цехов нашего завода, а вскоре все рабочие нашего предприятия будут заняты на производстве семь часов.

Благодаря заботе партии увеличена заработная плата низкооплачиваемым рабочим, значительно повышено пенсионное обеспечение трудящихся. В нашей стране осуществляется широкая программа жилищного строительства, и в течение 10 — 12 лет будет покончено с недостатком в жилье. В том, что так и будет — нет никакого сомнения. Посмотрите, как ведется строительство в нашем городе. Нет такого района, поселка, где бы не возводились новые прекрасные жилые дома.

Вот за то, чтобы наша жизнь была еще лучше и краше мы отдали свои голоса. Мы голосовали за кандидатов нерушимого блока коммунистов и беспартийных, за верных сынов народа Ивана Тимофеевича Борисова и Александра Сергеевича Яковлева.

Голосуя за них, мы голосовали за мудрую политику Коммунистической партии, за победу коммунизма.

А. Титкова,
бригадир резчиков стеклозавода;
А. Серов,
бригадир стеклодувов.

Высокая политическая активность

Хорошо иллюминирован избирательный участок № 45. Далеко видны его огни. Еще не было шести часов утра, а сюда уже шли избиратели в лучшей праздничной одежде. Поистине это был день всенародного торжества — праздник свободных, счастливых советских людей.

Дружно идет голосование. Избиратели единодушны в своем желании, в своих устремлениях.

Вот опускает бюллетени с именами народных кандидатов Ивана Тимофеевича Борисова и Александра Сергеевича Яковлева техник электростанции Иван Сергеевич Захаров. Светится радостью его лицо. Он, опустив бюллетени, высказывает то, что сегодня, в день всенародного торжества, у него на душе:

— Великое счастье пришло более сорока лет на землю Родины нашей. И с тех пор сам народ избирает в высшие органы государственной власти своих представителей и сам управляет своей страной. Потому мы и спокойны за себя, за наших детей, за свое будущее. Поэтому я сегодня проголосовал за кандидатов блока коммунистов и беспартийных.

— Сейчас, — продолжает тов. Захаров, — учусь во Всесоюзном заочном техникуме железнодорожного транспорта. Жена моя — Вера Васильевна работает дежурной щита управления. Одним словом, мы очень довольны своей жизнью. От всей души спасибо за все нашей Коммунистической партии.

Это — мысли всех советских людей. В день выборов они еще раз показали, что беззаветно преданы Коммунистической партии.

День еще только начинался, а в голосовании уже приняли участие более пятидесяти процентов избирателей, занесенных в избирательные списки участка.

Наше спасибо

В праздничном убранстве помещение избирательного участка № 15. Сюда задолго до начала голосования пришли многие избиратели. Стрелка часов приближается к шести. Председатель участковой избирательной комиссии Иван Кузьмич Шанин поздравляет собравшихся с всенародным праздником и приглашает их исполнить свой гражданский долг.

Одним из первых проголосовал слесарь комбайнового завода Виктор Степанович Задорнов.

— Сегодня мы, — сказал он, — выбираем Верховный Совет СССР. Я с радостью отдал свой голос за кандидатов блока коммунистов и беспартийных.

Высказала свои мысли и Зинаида Александровна Крымова:

— Я — мать двух детей, работаю в детском саду. И мне, как и всем советским людям, хочется выразить свою благодарность партии и правительству за заботу о наших детях.

А. Томилин.

Воля народа

В этот день нам вспоминаются предыдущие выборы в Верховный Совет СССР. Коммунистическая партия, обращаясь к народу, тогда обещала обеспечить дальнейший подъем социалистической промышленности, сельского хозяйства, науки и культуры, народного благосостояния. Теперь в предвыборном Обращении ко всем избирателям, к рабочим, крестьянам и интеллигенции партия вновь отчитывалась перед народом. Итоги ее кипучей деятельности изумительны. Наша страна, как никогда, далеко шагнула вперед во всех областях своей жизни.

Поэтому естественно, что избиратели участвовали в голосовании с чувством глубокой благодарности своей партии за все то, что она сделала и делает для трудового народа.

Во всем, начиная от праздничного убранства избирательных участков, кончая торжественной минутой голосования, чувствовалась эта безграничная любовь к вождю и организатору наших побед — Коммунистической партии.

Избирательный участок № 47. Посредине большого зала — бюст Владимира Ильича Ленина в обрамлении красных знамен. Всюду живые цветы и прекрасные работы рукодельниц, видимо, трудившихся не один день, чтобы украсить помещение для голосования своими искусными вышивками. Так могут относиться к общественному долгу люди с чистым сердцем, благородной душой, люди, для которых все, что есть на нашей земле, является самым дорогим, самым близким.

И высшим проявлением чистосердечности, патриотизма советских людей явилось голосование. Уже к двенадцати часам дня проголосовало подавляющее большинство избирателей этого избирательного участка. Все они отдали свои голоса за кандидатов блока коммунистов и беспартийных.

Всенародный праздник

Избирательный участок № 22. К шести часам утра сюда пришло более пятидесяти человек. Многим хотелось первыми проголосовать за своих кандидатов. По общему согласию эту честь оказали пенсионерам Петру Ивановичу Рожкову и Александре Ивановне Гришиной.

* * *

Избирательный участок № 23. Дружно голосуют избиратели. Многие приходят целыми семьями. Вот отец держит на руках раскрасневшуюся дочку. Она старательно опускает бюллетени в урну, помогает папе голосовать.

* * *

Избирательный участок № 20 празднично, красиво оформлен. Здесь голосование проходит особенно активно — к половине двенадцатого проголосовало девяносто пять процентов избирателей.

* * *

Избирательный участок № 19. Нарядные идут пионеры.

Только что они порадовали избирателей интересным концертом.

Около урны дежурит Ольга Петровна Селецкая. На ее груди орден Ленина. Сорок лет жизни отдала своему любимому делу — воспитанию детей Ольга Петровна.

Вот к урне подходит молодая пара. Счастливо светятся глаза. Это Александр Николаевич и Нина Николаевна Павловские. Месяц назад они поженились, а сейчас впервые вместе голосуют за избранников народа. Александр Николаевич — слесарь комбайнового завода. Он говорит:

— Голосуем за наше счастье, за нашу Родину!

А. Луговой.

НА СНИМКАХ: (вверху) голосуют молодожены; (внизу) к избирателям на дом.

Фото В. Петрова.

Сторонники мира в Англии требуют прекращения производства и испытаний ядерного оружия

Программа гонки вооружений в США

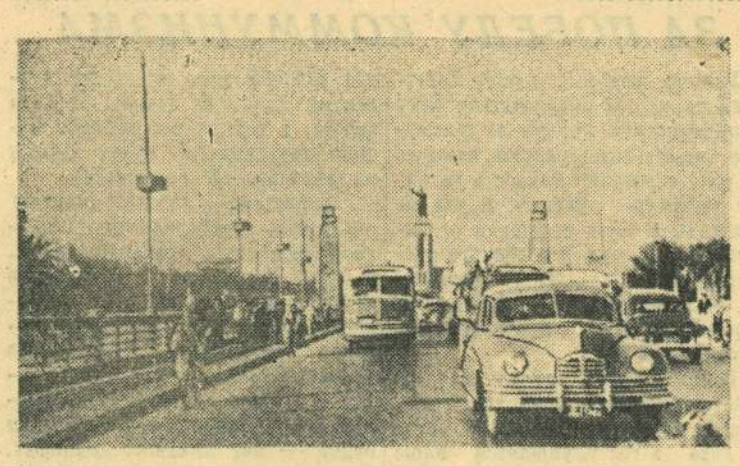

Республика Египет. Мост через реку Нил в Каире.
Фото О. Маркова. (Фотохроника ТАСС).

На конференции сторонников мира в Кардиффе

ЛОНДОН, 16 марта. (ТАСС).

В конференции сторонников мира, организованной 15 марта в Кардиффе Южно-Уэльской Федерацией горняков, участвовал член парламента — лейборист Гарольд Дэвис. Он потребовал проведения переговоров на высшем уровне.

Профессор Филиппин Д. Д. Бернал говорил о последствиях испытаний ядерного оружия. «Мы должны убедить правительства,— сказал он, — в необходимости прекратить всю подготовку к ядерной войне. Необходимо полное запрещение всех видов ядерного оружия. Если бы мы смогли остановить эти ядерные испытания, мы могли бы заняться мирными целями и расходовать природные ресурсы и наши умственные силы на то, чтобы помогать людям, а не уничтожать их.

Один из руководителей профсоюза котельщиков Э. С. Уильямс заявил делегатам, что они должны потребовать от консервативного правительства: либо прекратите вашу подготовку к войне, либо уходите.

Председатель Южно-Уэльской Федерации горняков Уильям Пейнтер, председательствовавший на конференции, обращаясь к делегатам, сказал, что население Южного Уэльса решительно против создания ракетных баз в этом районе. «Мы, — заявил он, — никогда не допустим, чтобы они были размещены в Южном Уэльсе».

Конференция единогласно приняла резолюцию, в которой говорится:

«Исходя из гуманных соображений, мы призываем все правительства прекратить испытания водородной бомбы и другого атомного оружия; отказаться от производства и использования ядерного оружия, как ведения войны, договориться о практической политике постепенного разоружения и согласиться с тем, что сохранение всеобщего мира имеет важнейшее значение для дальнейшего существования человека и поэтому должно быть первейшей целью всех стран».

Соревнование учителей двух городов

Коллективы работников школ Сызрани и Чапаевска решили соревноваться между собой за лучшую организацию внешкольной работы и общественно-полезного труда школьников.

В течение нескольких дней в Сызрани гостила делегация чапаевцев из 18 человек. Она посетила восемь школ города, побывала в школе-интернате, во Дворце пионеров. Участники делегации интересовались состоянием учебно-воспитательной работы с учащимися, делились своими мнениями и замечаниями во время встреч с сызранскими учителями. В средних школах №№ 1 и 14 чапаевские делегаты были на уроках. Гостям особенно понравились уроки учителей средней школы № 1 тт. З. В. Рудневой и Э. А. Федоровой. В средней школе № 6 особого внимания заслужила организация внеклассной работы с учащимися. Учащиеся этой школы показали гостям свою художественную самодеятельность. Участникам делегации понравилась и работа отдельных школ по привитию учащимся трудовых навыков. С интересом они осматривали учебные мастерские в средних школах №№ 6, 9, 23, 28 и наблюдали работу в них. Понравились им и вновь открытая средняя школа № 18 и школа - интернат. В этих школах разнообразная методика проведения внеклассной работы с учащимися. Делегация нашла полезным опыт работы по наведению культуры и порядка в школах.

С целью ознакомления с работой школ Чапаевска был организован ответный визит сызранской делегации. Наша делегация почерпнула много ценного в школах города Чапаевска.

Коллективы школ города Чапаевска серьезно решают вопросы организации внешкольной и внеклассной работы с учащимися. Поэтому коллективом учителей и учащихся школ Сызрани нужно много работать, чтобы завоевать в этом соревновании первенство.

А. Бахилина,
председатель горкома профсоюза работников народного просвещения.

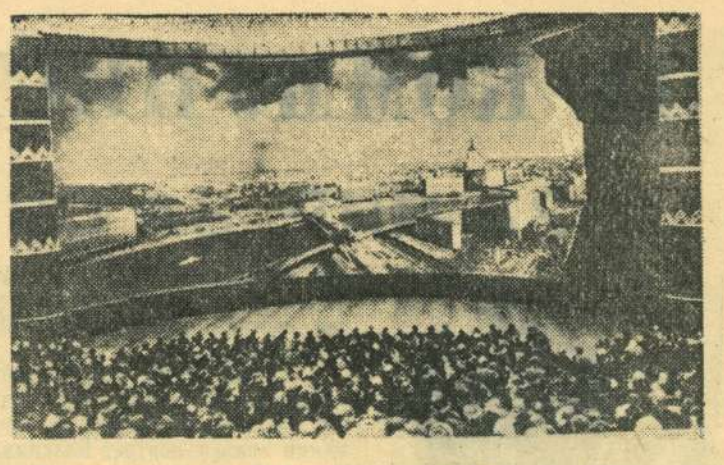

В феврале в Москве открылся самый большой в Европе панорамный кинотеатр «Мир». Первым зрителям — архитекторам и строителям, соорудившим это прекрасное здание, был показан советский панорамный видовой фильм «Широка страна моя...».

НА СНИМКЕ: в зрительном зале во время демонстрации фильма.

Фото **В. Мастюкова** и **А. Конькова.** (Фотохроника ТАСС).

ФИЗКУЛЬТУРА И СПОРТ

Хоккеистам Сызрани присвоен первый разряд

В Куйбышеве проходили соревнования юго-восточной зоны по хоккею с мячом. Командное первенство оспаривало восемь команд. Игры проходили на стадионе «Локомотив».

Первое место в зоне завоевали хоккеисты Куйбышева. На второе место вышла команда гор. Сызрани. Она провела семь игр, из которых шесть выиграла.

Приказом областного комитета по физкультуре и спорту от 6 марта 1958 года тринадцати хоккеистам общества «Труд» г. Сызрани: В. Титову, В. Измайлову, И. Меркушину, В. Степанову, В. Макарову, И. Белову, Г. Егорову, В. Салугину, А. Ревякину, Ю. Букину, В. Бузынину, Г. Юрчику и М. Кадышеву присвоен первый разряд Всесоюзной спортивной классификации.

Им выданы соответствующие спортивные значки и классификационные билеты.

А. Ханчин.

Товарищеская встреча

На днях в спортивном зале нефтяного техникума состоялась товарищеская встреча по баскетболу между юношескими командами техникума и средней школы № 1.

С первых минут встречи обе команды предлагают друг другу быстрый темп. Первая половина игры проходит в обоюдных атаках. Со счетом 32:32 баскетболисты уходят на отдых.

Во второй половине игры спортсмены техникума захватывают инициативу и не дают учащимся закончить комбинацию броском в корзину. Счет быстро растет и доходит до 34:44. Учащиеся совсем были прижаты к своему щиту. Но вскоре они переходят в атаку, и разрыв в очках постепенно начинает уменьшаться, но... время истекло. Со счетом 86:70 эту интересную встречу выиграли баскетболисты нефтяного техникума.

Несмотря на проигрыш, команда средней школы № 1 хорошо провела этот матч.

И. Виноградов.

Женские стрелковые соревнования

С 1 по 10 марта проводились городские стрелковые соревнования женских команд первичных организаций ДОСААФ, посвященные Международному женскому празднику — 8-е марта.

На первое место вышла команда первичной организации комбайнового завода, на второе — машиностроительного техникума и на третье — команда городского комитета КПСС.

Первые личные места заняли: Казакова А. П. (комбайновый завод), Маркина З. В. (машиностроительный техникум), Романова Л. Е. (машиностроительный техникум).

И. Колесник.

Футбольная игра на снежном поле

На поле стадиона «Шахтер» Кашпирского рудника недавно собралось много горняков — любителей футбола. Впервые на руднике состоялась игра в футбол на снежном поле между первой и второй командами общества «Шахтер». Игра закончилась со счетом 3:1 в пользу первой команды.

Как показало состязание можно успешно играть в футбол не только в летние месяцы, но и зимой.

А. Счисляев.

Зам. редактора М. Г. Жданов.

ОПАСНЫЙ «СПОСОБ БОРЬБЫ» С ЭКОНОМИЧЕСКИМ СПАДОМ

По сообщению корреспондента агентства Юнайтед Пресс из Вашингтона, министр обороны США Макэлрой заявил, что в первой половине этого года правительство рассчитывает разместить заказы на ракетные снаряды, самолеты и другое вооружение на сумму 11,7 миллиарда долларов.

Как указывает корреспондент Ассошиэйтед Пресс, представитель Белого дома по вопросам печати Хэгерти, опубликовавший это заявление Макэлроя, назвав намечаемое расширение военных заказов «одним из способов борьбы» с экономическим спадом.

В своем заявлении Макэлрой сообщает, что программа министерства обороны на текущий бюджетный год предусматривает размещение заказов на вооружение на сумму более 21 миллиарда долларов.

Из этой суммы 16 миллиардов долларов будет израсходовано на такие виды вооружения, как самолеты, ракетные снаряды, военные корабли и электронные приборы.

(ТАСС).

РОСТ БЕЗРАБОТИЦЫ В АНГЛИИ

Согласно данным, опубликованным английским министерством труда, в феврале в Великобритании было 424 тысячи 547 безработных, то есть на 29020 больше, чем в январе.

В Северной Ирландии в феврале было 48071 безработный — на 3669 больше, чем в январе.

(ТАСС).

КИНО

Балтийская слава

Новый цветной художественный фильм «Балтийская слава», выпущенный киностудией «Мосфильм» (автор сценария А. Зиновьев, режиссер-постановщик Я. Фрид) рассказывает об одной из ярких страниц истории, революционной борьбы балтийских моряков.

Русская буржуазия, видя свою неминуемую гибель, решила потопить в крови революционный Петроград, сдав его врагу. Осуществлению этого кровавого замысла помешали балтийские моряки. Большевики взяли власть в свои руки на всех военных кораблях и установили строгий контроль над работой штабов.

... Последние числа сентября. В район Моонзундских островов стянута вражеская армада, почти втрое превосходящая русский флот. «Выйти в открытое море и дать решительное сражение» — таков был предательский план командования, но осуществить его не удалось. Сосредоточив власть в своих руках, большевики разгромили вражескую армаду. Важную роль в Моонзундском сражении сыграл эскадренный миноносец «Гром». Показав жизнь экипажа одного корабля, авторы фильма показали нам думы, судьбы, чаяния всех моряков Балтийского флота.

Этот фильм поставлен в духе традиций таких замечательных фильмов, как «Броненосец «Потемкин» и «Мы из Кронштадта», где изображение революционных событий сочетается с глубокой разработкой образов.

Вот один из героев фильма «Балтийская слава» Федор Матов. Это опытный минер и самый лучший плясун на миноносце «Гром». Он пользуется уважением у матросов, как храбрый человек. Недаром его грудь укрешена георгиевскими крестами всех степеней и французским орденом. Исполнительный и серьезный, он находится на хорошем счету и у начальства. Но Федора раздирают противоречия: он не знает, на чьей стороне правда. Попав в бурный водоворот событий и не разобравшись в них, Федор покидает эсминец... Многое узнает Федор, будучи в Петрограде. Он ищет правду и находит ее в речи В. И. Ленина. Для него теперь многое становится ясным.

Федор возвращается на родной корабль и во время морского сражения, когда экипаж покидает подбитый эсминец, он один остается на палубе и взрывает корабль, не желая, чтобы он достался врагу.

Артист И. Кутянский сумел хорошо показать стремления, чаяния своего героя, раскрыть его ищущую натуру. В образе Ф. Матова выведен реально существующий человек, бывший старшина первой статьи Федор Самончук. До сего времени думали, что Самончук погиб. Лишь недавно стало известно, что при взрыве на корабле он был выброшен взрывной волной в море, попал в плен, бежал оттуда. В 1955 году Федор Самончук был награжден орденом Красного Знамени.

Роль командира эсминца «Гром» исполняет любимый зрителями киноактер П. Кадочников. Он создал сложный образ офицера, который порывает связь с прошлым и твердо вступает на новый путь.

Новый фильм смотрится с интересом и дополняет наши представления о той героической борьбе, которую вел наш народ, завоевывая Советскую власть, и ту роль, которую в ней сыграли балтийские моряки.

А. Шибаев.

ГОСДРАМТЕАТР

18 марта

В. Любимова.

«ВОЗЛЕ СТАРЫХ ЯСЕНЕЙ»

Начало в 20 часов.

НА ЭКРАНАХ ГОРОДА

«Художественный»

«ЖИЗНЬ ИЛИ СМЕРТЬ»

Начало сеансов: 9, 10-35 12-10, 1-45, 3-20, 4-55, 6-30, 8-05, 9-40.

«Звезда»

«ДЕЛО БЫЛО В ПЕНЬКОВЕ»

Начало сеансов: 9, 10-50, 12-40, 2-30, 4-30, 6-20, 8-10, 10 часов.

«Родина»

«В МИРНЫЕ ДНИ»

Начало сеансов: 3 5, 7, 9 часов.

Сызранскому гормолзаводу срочно требуется опытный **бухгалтер** производственного стола.

(2—1).

Вниманию руководителей автохозяйств и владельцев автомототранспорта!

Госавтоинспекция города Сызрани с 17 марта по 10 мая 1958 года проводит технический осмотр автомобилей, мотоциклов и автоприцепов.

Руководители автохозяйств и индивидуальные владельцы обязаны всесторонне подготовить транспорт к осмотру, внести необходимые сведения в технические паспорта и уплатить в госбанк за осмотр каждого автомобиля по 15 рублей, за осмотр мотоцикла и автоприцепа 10 рублей. Квитанция госбанка предъявляется госавтоинспектору перед началом осмотра.

О времени и месте осмотра руководители автохозяйств будут извещены дополнительно.

Индивидуальные владельцы обязаны представить автомашины и мотоциклы к осмотру до 1 мая 1958 года без особых извещений.

За непредоставление транспорта на технический осмотр в установленный срок виноватые подвергаются штрафу до 300 рублей.

Адрес редакции: г. Сызрань, ул. К. Маркса, 93. Телефоны отделов: партийной жизни — 2-55, промышленно - транспортного — 4-28, культуры и быта — 6-38.

ЕО03619 Типография «Красный Октябрь» — тел. 0-17. Заказ № 1378. Тираж 12.327.