ПРОЛЕТАРИИ ВСЕХ СТРАН, СОЕДИНЯЙТЕСЬ!

КРАСНЫЙ ОКТЯБРЬ

ОРГАН СЫЗРАНСКОГО ГОРКОМА КПСС И ГОРОДСКОГО СОВЕТА ДЕПУТАТОВ ТРУДЯЩИХСЯ

Год издания 41-й
№ 58 (10629)

Среда, 19 марта 1958 года

Цена 15 коп.

Нерушим блок коммунистов и беспартийных!

☆ ☆ ☆

СООБЩЕНИЕ
Центральной избирательной комиссии по выборам в Верховный Совет СССР

В воскресенье, 16 марта 1958 года, происходили выборы депутатов в Верховный Совет СССР пятого созыва. Голосование началось повсюду в 6 часов утра по местному времени и закончилось в 12 часов ночи.

Выборы в Верховный Совет СССР прошли в обстановке большого патриотического подъема, при высокой политической активности и организованности населения.

Для проведения выборов в Верховный Совет СССР было образовано 1378 избирательных округов: 738 избирательных округов по выборам в Совет Союза и 640 избирательных округов по выборам в Совет Национальностей.

17 марта 1958 года в Центральную избирательную комиссию поступили предварительные данные об итогах выборов в Верховный Совет СССР ото всех окружных избирательных комиссий.

Центральная избирательная комиссия установила, что выборы депутатов Верховного Совета СССР состоялись во всех избирательных округах. По предварительным данным, в выборах приняло участие 133 миллиона 594 тысячи 551 избиратель, что составляет 99,97 процента от общего числа избирателей, внесенных в списки избирателей.

За кандидатов в депутаты Верховного Совета СССР, выставленных блоком коммунистов и беспартийных, голосовало в избирательных округах по выборам в Совет Союза 99,57 процента и в избирательных округах по выборам в Совет Национальностей 99,72 процента избирателей, принявших участие в выборах.

Эти данные свидетельствуют о том, что народный блок коммунистов и беспартийных одержал на выборах полную и безраздельную победу.

Окончательные итоги выборов и список депутатов, избранных в Верховный Совет СССР, Центральная избирательная комиссия опубликует 19 марта 1958 года.

Центральная избирательная комиссия по выборам в Верховный Совет СССР.

17 марта 1958 года.

В Окружной избирательной комиссии Сызранского избирательного округа № 206 по выборам в Совет Союза Верховного Совета СССР

Состоялось заседание Окружной избирательной комиссии Сызранского избирательного округа № 206 по выборам депутата в Совет Союза Верховного Совета СССР совместно с представителями городской партийной и комсомольской организаций, а также профсоюзных организаций и печати.

Результаты голосования огласил председатель Окружной избирательной комиссии Сызранского избирательного округа № 206 тов. Смолин Г. Б.

Окружная избирательная комиссия, на основании протоколов участковых избирательных комиссий, в соответствии со статьей 100 «Положения о выборах в Верховный Совет СССР» установила, что в выборах приняли участие все избиратели, внесенные в списки избирателей, а также те, кто имел на руках «Удостоверение на право голосования».

В соответствии со статьей 98 «Положения о выборах в Верховный Совет СССР», Окружная избирательная комиссия произвела подсчет голосов на основании протоколов, представленных участковыми избирательными комиссиями, и установила, что **за кандидата в депутаты по Сызранскому избирательному округу № 206 в Совет Союза Верховного Совета СССР проголосовало 99,7 процента избирателей,** подавляющее большинство.

В соответствии с результатами и на основании статьи 102 «Положения о выборах в Верховный Совет СССР» Сызранская Окружная избирательная комиссия установила, что депутатом в Верховный Совет СССР от избирательного округа № 206 по выборам в Совет Союза избран тов. **Борисов Иван Тимофеевич.**

Заседание утвердило протокол голосования Окружной избирательной комиссии по выборам в Верховный Совет СССР и предложило председателю Окружной избирательной комиссии тов. Смолину Г. Б. и секретарю Окружной избирательной комиссии тов. Бакулину М. И. вручить председателю Куйбышевского совнархоза тов. Борисову Ивану Тимофеевичу удостоверение об избрании его депутатом Верховного Совета СССР по Сызранскому избирательному округу № 206.

На заседании выступил председатель завкома профсоюза завода тяжелого машиностроения тов. Тимохин В. С. Он сказал, что результаты выборов радуют весь коллектив предприятия, выдвинувшего тов. Борисова Ивана Тимофеевича кандидатом в депутаты Совета Союза Верховного Совета СССР.

— Мы гордимся новой победой нерушимого блока коммунистов и беспартийных на прошедших выборах,—заявил тов. Тимохин, — и надеемся, что избранный по Сызранскому избирательному округу депутат тов. Борисов И. Т. с честью оправдает высокое доверие избирателей.

☆

ЗА РОДИНУ, ЗА ПАРТИЮ!

Дружно и организованно проходило голосование на избирательном участке № 39.

Многие избиратели, выражая свои патриотические чувства, делились своими думами. 73-летний пенсионер Федор Григорьевич Сергеев сказал:

— Я проработал пятьдесят лет. Сейчас получаю хорошую пенсию и за это выражаю благодарность Советской власти и Коммунистической партии.

С радостью отдаю свой голос за достойных кандидатов народа —товарищей Борисова и Яковлева.

Прессовщица 9-го цеха комбайнового завода Александра Михайловна Архипова, участвуя в социалистическом соревновании за достойную встречу дня выборов, выполняла сменную норму до 200 процентов. Голосуя в числе первых, она с гордостью говорила о своих успехах и трудовых победах товарищей по работе.

Опустив бюллетени с именами кандидатов нерушимого блока коммунистов и беспартийных, тов. Архипова сказала:

— Вместе со всем народом достойно встречает день выборов коллектив комбайнового завода. Мы, горячо одобряя постановление февральского Пленума ЦК КПСС, направленное на дальнейший мощный подъем сельского хозяйства, обязались дать социалистической деревне больше дешевых машин. Работая прессовщицей, я также вношу свой вклад в решение этой задачи.

Я с радостью отдала свой голос за народных кандидатов. Отдавая свой голос за кандидатов блока коммунистов и беспартийных, я голосовала за дальнейшее процветание нашей Родины и счастье народа.

...С каждой минутой нарастает поток избирателей. За первые полчаса на избирательном участке № 39 проголосовало свыше 350 избирателей. Все они с большим единодушием отдали свои голоса за кандидатов нерушимого народного блока коммунистов и беспартийных, демонстрируя тем самым безграничную любовь и преданность Родине и Коммунистической партии.

— О —

ТРУДОВЫЕ УСПЕХИ ШАХТЕРОВ

Задолго до дня голосования шахтеры Кашпирского рудника готовились к выборам как к всенародному празднику. У них к дню выборов были подготовлены трудовые подарки. На шахтах рудника все горняки трудятся по методу донецкого шахтера Н. Мамая. Давать сверх нормы 2—3 тонны сланца на-гора каждую смену — стало законом для каждого.

16 марта, как всегда, добыли сланца больше установленной нормы Николай Алексеев, Алексей Половников, Александр Калачев и многие другие.

Дружно голосовали горняки. К двум часам дня почти все они выполнили свой гражданский долг.

☆ ☆ ☆

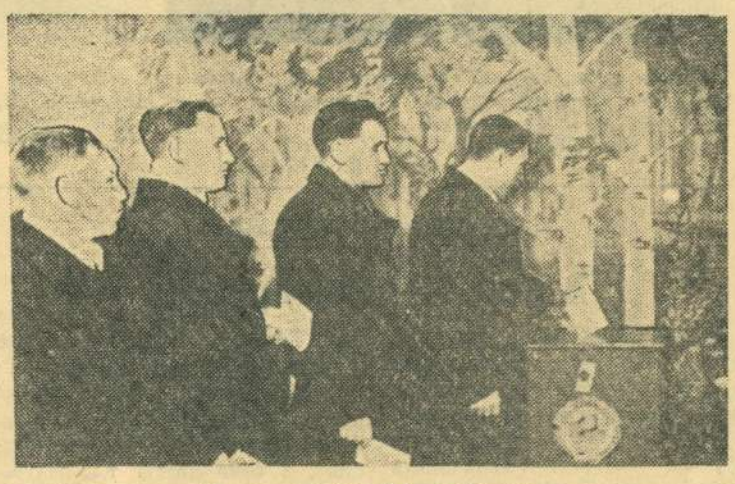

Избирательный участок № 6. НА СНИМКЕ: голосуют шахтеры Н. В. Алексеев, А. С. Половников, А. А. Калачев и В. Г. Кочетов. В предвыборном соревновании они ежедневно давали на-гора сланец сверх задания. Фото **Ю. Расщепкина.**

Под знаком большого политического подъема

Нарядно выглядит избирательный участок № 38, размещающийся в средней школе № 1. Празднично убрана комната, где идет голосование.

Многие избиратели пришли сюда еще задолго до 6 часов утра, чтобы быть в числе первых голосующих. Председатель участковой избирательной комиссии тов. Ковалев тепло поздравил избирателей со всенародным праздником и пригласил их выполнить свой гражданский долг.

Первыми голосуют Мария Афанасьевна Даровских — работница санэпидстанции № 3, молодая работница комбайнового завода Тамара Карпова, работник ОРС'а железной дороги Василий Федорович Горбунов, пенсионер, инвалид труда, проработавший 39 лет в учреждениях связи, Сергей Михайлович Дроздов, учительница Шевелева, старый большевик персональный пенсионер Алексей Федорович Сергеев, пенсионер Михаил Анисимович Данилов, участник революции 1905 года и другие.

Опуская бюллетени в урну, избиратели со словами глубокой сердечной благодарности обращаются в эти минуты к нашей Коммунистической партии и Советскому правительству, славят нашу замечательную страну — оплот мира во всем мире.

Старый пенсионер Александр Константинович Авдеев, проголосовав, заявил:

— От всего сердца выношу большую благодарность нашей партии, родному правительству за их внимание к народу, за те громадные изменения, свидетелями которых мы являемся.

Евгений Ланге недавно со школьной скамьи. Он стоит на пороге большой жизни. В этот день он проголосовал в первый раз, проголосовал за то, чтобы не было пожара новой войны, чтобы еще краше, счастливее стала жизнь советских людей. С такими же мыслями впервые в жизни голосовала и учащаяся техникума Валентина Старочкина.

С мыслями о мире, о счастье шли трудящиеся нашего города голосовать за своих народных кандидатов. Они уверены в том, что их избранники оправдают доверие, оказанное им народом.

А. Синицын.

Зинаиде Козиной—восемнадцать лет. Она первый раз в своей жизни принимает участие в выборах высшего органа государственной власти.

— Я работаю в пошивочной мастерской артели «Коллективный труд», — говорит Зинаида Козина. — В день выборов я с радостью голосовала за кандидатов в депутаты тт. Борисова и Яковлева потому, что знаю — они будут верно служить народу. Чтобы нам лучше жилось, мы должны еще лучше работать. Обязуюсь выполнять дневные задания на 150—200 процентов.

НА СНИМКЕ: голосует З. Козина.

На избирательных участках

Член избирательной комиссии тов. Сытов приехал с урной на квартиру к престарелой избирательнице П. И. Фоминой.
НА СНИМКЕ: голосует П. И. Фомина.
Фото **В. Петрова.**

В поезде № 53, следовавшем по маршруту Москва—Караганда, был избирательный участок.
НА СНИМКЕ: голосует Савина А. Н. в поезде.
Фото **Л. Шувалова.**

ПАРТИЙНАЯ ЖИЗНЬ

В нашем политкружке

В партийной организации вагонного участка созданы и работают два кружка текущей политики. Коммунисты изучили тезисы ЦК КПСС к 40-й годовщине Великой Октябрьской социалистической революции, материалы юбилейной сессии Верховного Совета СССР, документы Совещаний представителей коммунистических и рабочих партий в Москве и др.

У нас в кружке занимаются 29 коммунистов. Занятия проводятся в назначенные дни. Большинство слушателей регулярно посещает занятия, добросовестно к ним готовится, активно участвует в собеседованиях. К таким относятся члены партии слесарь тов. Дразнин, поездной мастер тов. Епифанов, осмотрщик тов. Жестков, пропарщики т.т. Алейник, Копылов, Минеев и другие.

Казалось бы, все хорошо, но в кружке числятся и такие коммунисты, которые вовсе не посещают занятий (т.т. Капсин, Пяткин), а коммунисты т.т. Матросов, Орлицкий, Карпов и некоторые другие редко бывают на них.

Странную позицию по отношению к недисциплинированным коммунистам занимает партбюро вагонного участка во главе с секретарем тов. Федотовым, который мало интересуется состоянием партийной учебы, не требует от таких коммунистов, чтобы они изменили отношение к повышению своего идейного уровня.

А. Белосветов,
пропагандист.

Группа докладчиков парткома узла

В начале этого года при узловом парткоме создана группа докладчиков. В нее вошли наиболее подготовленные инженерно-технические работники, партийные и профсоюзные активисты, коммунисты-пенсионеры. Группой докладчиков руководит заведующий кабинетом политического просвещения узлового парткома тов. Кольба.

За минувшие месяцы членами группы докладчиков прочитаны лекции: «Социалистическая законность на страже интересов трудящихся», «Советская избирательная система — самая демократическая в мире», «Октябрьская социалистическая революция и раскрепощение женщин», «Экономическая эффективность электротяги» и другие.

За прошедшее время активно участвовали в лекционной пропаганде председатель райпрофсожа тов. Степунин, начальник отдела кадров станции Сызрань 1-я тов. Воеводина, директор железнодорожной средней школы № 22 тов. Марченкова и другие.

М. Архипов.

Нам пишут

О ДЕВОЧКАХ ПОЗАБОТИЛИСЬ

После смерти моей дочери Соколовой Клавдии Степановны остались три девочки с отцом-инвалидом Виктором Семеновичем Соколовым. Дети были материально плохо обеспечены, безнадзорны. По моей просьбе инспекторы детской приемной комнаты В. Д. Филясова, А. Ф. Лупанова и инспектор гороно по охране детства Г. З. Прахт помогли мне определить двух девочек в детдом № 22. Дети имеют теперь возможность спокойно учиться, окружены заботой. Я очень благодарна всем, кто принял участие в судьбе девочек, также директору детдома № 22 А. Ф. Березиной, которая очень внимательна к моим внучкам.

Е. Стенина.

— о —

В КЛУБЕ ШАХТЕРОВ

Заметно оживилась работа клуба кашпирских шахтеров. Каждый день здесь многолюдно.

При клубе работают кружки, занимаются спортивные секции, вырастившие много хороших спортсменов по различным видам спорта.

Хорошо работают кружки кройки и шитья, духового и струнного оркестров, художественной резьбы по дереву.

С любовью и вниманием к своему делу, к занимающимся рисованием относится руководитель кружка изобразительного искусства тов. Лукьянов. Участники этого кружка вместе с руководителем выпускают стенную газету и «Окно сатиры», которые пользуются успехом у трудящихся.

Для детей шахтеров организован кружок «Умелые руки».

А. Горбунов.

Всенародное обсуждение

Глубоко и всесторонне обсуждают советские люди итоги февральского Пленума ЦК КПСС и тезисы доклада тов. Н. С. Хрущева «О дальнейшем развитии колхозного строя и реорганизации машинно-тракторных станций». Выступления и предложения трудящихся города и деревни свидетельствуют об их великой заботе о дальнейшем подъеме колхозного производства, о новом расцвете всей экономики страны.

— Вопрос о реорганизации МТС поставлен партией своевременно, — сказал председатель колхоза имени Сталина, Старо-Майнского района, Ульяновской области И. Я. Антонов.—В связи с этим мне хочется высказать ряд мыслей. Считаю целесообразным продолжать укрупнение колхозов. Наше хозяйство имеет 2400 гектаров земли и считается многоотраслевым. Но развивается оно—однобоко. У нас почти нет пастбищ и сенокосов, а у соседей их в достатке. Почему бы не соединить наше крупное семеноводческое хозяйство с крепкими животноводческими колхозами. От этого колхозы и государство только выгадали бы. А ведь такого же мнения придерживаются и наши соседи. И еще выгода от слияния: при укрупнении ряда колхозов нам пришлось бы построить одну мастерскую для ремонта техники. Это удешевило бы ремонт.

Чтобы приблизить пропаганду новейших технических достижений в области сельского хозяйства к широко разбросанным сибирским колхозам, профессор Омского сельскохозяйственного института тов. Калганов предлагает при сибирских РТС организовать постоянно действующие выставки новых сельскохозяйственных машин.

Председатель сельхозартели имени Калинина, Лудзенского района, Латвийской ССР, А. Вилюмс предлагает сделать ремонтно-технические станции не только ремонтными базами, но и пунктами показа новой техники.

Об этом же говорит заведующий сектором механизации института земледелия Латвийской ССР А. Салманис. Он предлагает открыть пункты по проверке хозяйственной пригодности новых машин и орудий в местных условиях. На таких пунктах колхозники могли бы сами проследить за новой машиной в работе, наглядно убедиться в ее преимуществах, а также научиться, как ими управлять.

Рабочие и инженерно-технические работники Усть-Каменогорского свинцово-цинкового комбината на своем собрании обсудили итоги февральского Пленума ЦК КПСС и тезисы доклада товарища Н. С. Хрушева. Мы, металлурги, заявил на собрании слесарь т. Жданов, на себе ощущает благотворное влияние мероприятий партии в области сельского хозяйства. Значительно улучшилось снабжение мясом, молоком и другими продуктами. Коллектив комбината внес свой вклад в общенародное дело подъема сельскохозяйственного производства, оказал помощь ряду колхозов в строительстве хозяйственных и культурно-бытовых объектов, в уборке и вывозке урожая, изготовил много запасных частей к сельхозмашинам. В новых условиях с реорганизацией МТС колхозы ждут от промышленности еще большей помощи, и наш долг ее оказать.

Инженер Порхунов, секретарь партбюро Додин, рабочий Кузнецов и другие в своих выступлениях вскрывали новые возможности для усиления помощи колхозам. Решено оказать им помощь в организации высокопроизводительного использования техники, приобретенной в МТС, создании необходимой ремонтной базы, в строительстве навесов для хранения машин, технической консультации.

(ТАСС).

— ◆ —

Депо ст. Сызрань 2-я

ПЕРЕДОВАЯ ПАРОВОЗНАЯ КОЛОННА

Колонне машиниста-инструктора тов. Федотова из месяца в месяц присуждается первое место за хорошие производственные показатели и за экономию топлива. За февраль паровозники сэкономили 139,6 тонны топлива, промыли один паровоз лунинским методом и выполнили нормы выработки на 132 процента.

ПЕРЕХОДЯЩЕЕ КРАСНОЕ ЗНАМЯ

Цеховым комитетом профсоюза паровозного депо Сызрань 2-я переходящее красное знамя было присуждено бригадам старшего машиниста тов. В. Синдяева, которые в феврале сэкономили 14,4 тонны топлива.

Бригады крепко держат это знамя.

Избирательный участок № 39.
НА СНИМКЕ: голосует врач, депутат горсовета, заведующая отделением родильного дома № 1 Мария Александровна Медошина.
Фото **Ю. Расщепкина.**

— ● —

К 90-ЛЕТИЮ СО ДНЯ РОЖДЕНИЯ А. М. ГОРЬКОГО

Общественность Ленинграда готовится отметить исполняющееся 28 марта 90-летие со дня рождения А. М. Горького.

Этой дате посвящаются выставки в Государственной публичной библиотеке имени М. Е. Салтыкова-Щедрина и в других книгохранилищах города. Юбилейное научное заседание проводит Дом ученых, носящий имя основоположника советской литературы совместно с институтом русской литературы Академии наук СССР. В Доме ученых состоится также вечер воспоминаний о встречах с великим писателем.

Ленинградское отделение издательства Академии наук СССР выпустило в свет книгу научного сотрудника Пушкинского дома К. Д. Муратовой «М. Горький в борьбе за развитие советской литературы».

(ТАСС).

ТАМ, ГДЕ МЫ ЖИВЕМ

Как украшают Московскую улицу три больших четырехэтажных дома! А ведь они сооружены в период между прошлыми и этими выборами в Верховный Совет СССР. Больше тысячи человек въехали в благоустроенные квартиры этих домов.

Здесь к услугам жильцов магазины, ателье, а в ближайшее время для счастливой детворы откроется детский сад.

Совсем недавно отшумел веселый гомон новоселья, и мы постепенно знакомимся с нашими соседями. Каждая семья живет по-своему, у каждой свои радости и горести, но все они новоселы.

Большинство жителей работает на железной дороге, и многие из них совсем еще молодые люди.

Как прожиты четыре последних года, что дали они нашим людям, что они успели сделать за это время?

В одной из квартир дома № 6 живет шумная, большая, дружная семья штукатура Учдорстроя Алексея Васильевича Сафронова. В 1953 году он пришел из армии и сразу стал работать на стройке домов, а по окончании строительства одного из них в нем получил квартиру. Хоть и совсем недавно поселилась семья штукатура здесь, но уже успела обставить квартиру мебелью, заботливыми руками хозяйки развешены вышивки, от которых сразу стало уютно.

По вечерам вся семья в сборе. Приходит с работы Алексей Васильевич, его жена Ульяна Ильинична, рассыльная конторы Учдорстроя, возвращаются из школы двое старших ребятишек: спокойная, умная Люба, ученица четвертого класса, непоседливый, озорной первоклассник Вова. «Мама! — говорит он, — завтра нас будут принимать в октябрята. Приготовь мне, пожалуйста, белую рубашку и темные штаны». Трое младших ребятишек, обрадованные приходом мамы и папы, тянутся к ним. Немного трудно, конечно, приходится Ульяне Ильиничне с пятью детьми, но ничего. Вот скоро откроют детский сад в этом доме, и Вера с Сережей будут туда ходить.

А этажом ниже живет машинист депо станции Сызрань 1-я Николай Маркелов с женой Ниной и двумя сынишками Шуриком и Валеркой. Многое изменилось в жизни Николая за это время. В 1955 году он хорошо окончил школу рабочей молодежи. Хотел поступить в заочный транспортный институт, но сразу не удалось: большое несчастье в семье — смерть отца помешала этому. Но Николай Маркелов занимается в свободное время: хочет обязательно стать студентом заочного института, а сейчас готовится к управлению электровозом.

Много свободного времени уделяет он общественной работе. Комсомольский контрольный пост депо станции Сызрань 1-я, созданный в конце 1957 года, зорко следит за неполадками на производстве, а Николай — старший в одной из групп. Он рассказывает о том, как работают группы, что им выделен фотоаппарат. С волнением говорит он о том, что в июле 1957 года его приняли кандидатом в члены партии.

Какие изменения в семье? — повторяет наш вопрос Николай и отвечает:—Вот дали новую квартиру, прибавился в семье Валерка...

Большие изменения за четыре года и в семье старого бригадира бригады по ремонту паровозов паровозного депо станции Сызрань 2-я Николая Тимофеевича Волкова. В 1955 году два его старших сына окончили Ташкентский строительный техникум. Владимир Волков сейчас служит в рядах Советской Армии, а Евгений, с отличием окончив техникум, поступил два года тому назад в Киевский строительный институт. Двое младших ребят Борис и Николай учатся на 2-м и 1-м курсах Сызранского нефтяного техникума.

А рядом с ними живут молодожены — Юрий и Евгения Кожемяки. Молодой инженер Юрий Кожемяка еще совсем недавно был студентом Днепропетровского транспортного института. Окончив его в 1957 году, получил направление на работу в управление Сызранского отделения дороги. И вот в начале осени приехали в наш город молодожены Кожемяки. Два чемодана, в совершенно пустой комнате! Многие так начинали жить. Трудно было начинать работать Юрию, пришлось Жене на год прекратить занятия в вечернем строительном техникуме. Принялись обзаводиться мебелью. Купили кровать, диван, стулья. Теперь необходимо покупать детскую кроватку: ведь 1 марта родился Мишенька.

Четыре года отделяют нас от прошлых выборов в Верховный Совет СССР. Четыре года различно прожитой жизни. Но как они богаты плодами, успехами в жизни наших советских людей! И каждый из нас может сказать, что жизнь стала лучше и богаче.

Идя на выборы, все они несли с собой светлые мечты, мечты к достижению новых успехов в труде, сделать свою жизнь еще более счастливой. И они знают, верят, что эти мечты в нашей советской стране сбудутся. Вот за то, чтобы они сбывались, жизнь хорошела и отдали они свои голоса.

П. Савельева.

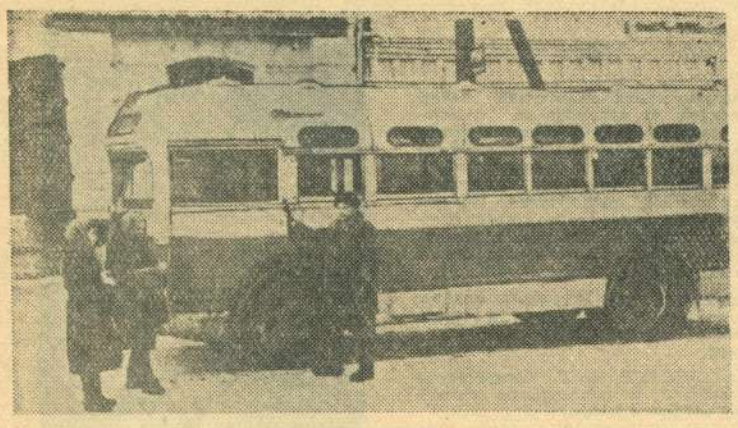

Шофер автоколонны № 64 тов. П. Хлебников встретил выборы в Верховный Совет СССР хорошими результатами в работе. Его автобус всегда технически исправен и своевременно подготовлен к перевозке пассажиров. Хороший уход за автомобилем позволяет ему увеличивать межремонтный пробег машины, экономить топливо, снижать себестоимость перевозок.

НА СНИМКЕ: шофер тов. Хлебников П. перед рейсом в гор. Октябрьск.

Фото **А. Шувалова.**

Молодые паровозники повышают свои знания

Недалек тот день, когда многим молодым паровозникам депо Сызрань 1-я придется пересесть с паровоза за пульт управления электровозов и тепловозов. Молодежь понимает, что управлять новейшими машинами — сложное дело. Только отличное знание новой техники и высокий культурный уровень могут обеспечить успешную работу.

Несмотря на трудности, связанные с разъездной работой, более 50 комсомольцев — паровозников упорно овладевают знаниями, учатся в вечерних школах, заочных техникумах и институтах.

Машинист комсомолец Сурков учится в 9 классе, помощник машиниста комсомолец Марусин и поездной кочегар Шишов посещают 7-й класс, дефектоскопист депо тов. Зайцев учится заочно в институте, в электротехникуме без отрыва от производства обучается инструктор А. Юров. Строгальщик депо В. Маслов окончил 10 классов и сейчас посещает курсы по подготовке для поступления в институт. Оператор депо Светлана Храмова, закончив среднюю школу, готовится к дальнейшей учебе.

Учеба не мешает паровозникам быть передовиками на производстве и принимать участие в общественной работе.

М. Антонов.

На трудовой вахте

Вступая на трудовую вахту в честь выборов в Верховный Совет СССР, коллектив битумного цеха нефтеперерабатывающего завода обязался в первой половине марта выработать сверх плана 1000 тонн битума разных марок. Свое обязательство битумщики с честью выполнили.

Отличных трудовых успехов добились старший оператор тов. С. Усманов, оператор тов. А. Храмов, автокарщик тов. К. Волков и затарщица Елена Михайловна Куляева. Они систематически перевыполняют сменные нормы выработки.

Коллектив битумного цеха день выборов в Верховный Совет СССР встретил улучшением всех показателей своей работы и, не снижая темпов, продолжает трудиться.

* * *

Коллектив нефтеперерабатывающей установки термического крекинга № 1, выполнив обязательства, встретил день выборов в Верховный Совет СССР новыми трудовыми успехами.

В начале марта технологические бригады выработали 280 тонн светлых нефтепродуктов сверх плана.

Грамотно эксплуатируя нефтеперерабатывающее оборудование и точно соблюдая технологический режим, коллектив установки довел межремонтный цикл до 42 суток при плановом межремонтном пробеге установки в 25 рабочих дней.

Несмотря на удлиненный цикл, оборудование и аппаратура оказались в хорошем состоянии, и текущий ремонт этой установки был произведен досрочно, без увеличения объема ремонтных работ.

С первых дней работы после ремонта нефтепереработчики начали перевыполнять установленные нормы.

Отлично работают технологические бригады старших операторов т.т. Б. А. Коновалова, Т. И. Сопельняка, А. Г. Асафова, В. А. Комракова и молодого инженера И. Т. Рязанова.

* * *

В честь выборов в Верховный Совет СССР коллектив строительного управления № 2 взял обязательство — ко дню выборов сдать в эксплуатацию четырехэтажный сорокаквартирный дом на Образцовской площадке.

Свое обязательство строители с честью выполнили. 15 марта они предъявили новый дом к сдаче в эксплуатацию.

Приемочная комиссия дала хорошую оценку всем отделочным работам. Вскоре в новый дом, в хорошие, благоустроенные квартиры со всеми удобствами придут новоселы.

ГОРОД НАШ — НАМ ЕГО И БЛАГОУСТРАИВАТЬ

Сделаем город чистым и зеленым!

☆ ☆ ☆

Горисполком провел совещание представителей уличных комитетов, санитарных уполномоченных и работников жилищно-коммунальных отделов предприятий по вопросу участия в благоустройстве и проведении месячника весенне-летней очистки города.

С докладом выступил заместитель председателя исполкома городского Совета депутатов трудящихся тов. Шикалов П. В.

Докладчик познакомил собравшихся с планом работ по благоустройству города на 1958 год и остановился на задачах, которые стоят перед уличными комитетами, санитарным активом и населением в борьбе за улучшение санитарного состояния, озеленения и благоустройства города и призвал собравшихся активно включиться в эту работу.

На совещании выступили председатели уличных комитетов тт. Тутов, Емельянов, Белосветов, Бакалдина, санитарная уполномоченная тов. Величко, начальник управления очистки города тов. Легков, главный врач больницы № 1 тов. Скиба и другие. Они высказали много критических замечаний, а также ценных пожеланий и предложений.

Шести лучшим уличным комитетам (№№ 105, 61, 85, 135, 137, 197) и четырем санитарным уполномоченным за активную работу были вручены почетные грамоты исполкома городского Совета. В числе награжденных председатели уличных комитетов тт. Бакалдина, Павлов, Сурков, Агапова, Гришечкина; санитарные уполномоченные тт. Величко, Крупич, Мостолярчук и другие.

В заключение участники совещания приняли обращение ко всем трудящимся города, которое печатается ниже.

ОБРАЩЕНИЕ

УЧАСТНИКОВ ГОРОДСКОГО СОВЕЩАНИЯ ПРЕДСТАВИТЕЛЕЙ УЛИЧНЫХ КОМИТЕТОВ, САНИТАРНЫХ УПОЛНОМОЧЕННЫХ, РАБОТНИКОВ ЖИЛИЩНО-КОММУНАЛЬНЫХ ОТДЕЛОВ ПРЕДПРИЯТИЙ И ОРГАНИЗАЦИЙ КО ВСЕМ ТРУДЯЩИМСЯ ГОРОДА СЫЗРАНИ

Выполнение грандиозных задач, поставленных XX съездом Коммунистической партии Советского Союза в области строительства, благоустройства городов и рабочих поселков, улучшения здравоохранения не мыслится без широкого привлечения и активного участия в этих работах широких масс трудящихся.

В нашей стране каждый советский человек ищет и находит пути применения своих сил, энергии и инициативы в общественном деле. В этом стремлении выражена беспредельная любовь к Родине, преданность делу строительства коммунизма.

Одним из таких проявлений является патриотический почин советских людей в борьбе за благоустройство и за высокую санитарную культуру городов и сел. Особенно ярко он выражен в стремлении обеспечить трудящимся здоровую обстановку труда, полноценного отдыха, в желании сделать свой город красивым, благоустроенным, утопающим в зелени и цветах.

В нашем городе также уделяется большое внимание строительству, благоустройству и улучшению санитарного состояния. За 1957 год в городе сдано в эксплуатацию 32,9 тыс. квадратных метров жилой площади и 21 объект культурно-бытового назначения. Выполнены значительные работы по строительству водопровода, канализации, дорог, озеленению, увеличению уличного освещения и улучшению санитарного состояния города.

Однако, несмотря на это, в деле благоустройства города, в санитарном состоянии улиц, дворов, парков, скверов у нас имеются серьезные недостатки. В городе еще много неисправных дорог и тротуаров, недостаточно уличного освещения, плохо сохраняются зеленые посадки и мало высаживается цветов. Слабо ведется работа по улучшению санитарного состояния, по наведению чистоты и порядка.

Общегородское совещание уличных комитетов, санитарных уполномоченных и работников коммунального хозяйства обращается ко всем трудящимся города с призывом включиться в соревнование между уличными комитетами, домоуправлениями, домовладениями, санитарными уполномоченными, медицинскими работниками участков за активное участие в работах по благоустройству и улучшению санитарного состояния города.

Мы обращаемся ко всем трудящимся города с призывом—в 1958 году посадить и вырастить каждому не менее 2—3 декоративных и фруктовых деревьев, а также значительно расширить посадки цветов.

Мы призываем всех трудящихся города принять активное участие в проведении с 25 марта по 26 апреля 1958 года месячника по весенней санитарной очистке города и обеспечить хорошее санитарное состояние в течение всего года.

Благоустраивайте свои участки, высаживайте больше деревьев и цветов, организуйте уход и охрану зеленых насаждений!

Сделаем наш город чистым и зеленым!

НА ВРАЧЕБНОМ УЧАСТКЕ

Хорошо и культурно провели женщины улиц Желябова, Емельяновской, Большевистской свой праздник — Международный женский день 8-е марта.

Вечер организовали члены уличного комитета тт. Романова Е., Куницина М., Белогорская В. На вечере присутствовало 40 женщин-домохозяек.

С докладом о международном женском дне выступила председатель горкома Красного Креста тов. Романова, затем собравшихся приветствовала участковый врач тов. Самарина.

Все присутствующие остались довольны вечером. Неплохо бы и другим уличным комитетам организовывать подобные вечера для домохозяек.

А. Трубникова.

На избирательном участке при станции Сызрань I-я

Жители Казани И. А. Ахметов и его жена 16 марта оказались на вокзале станции Сызрань, где и голосовали по «Удостоверениям на право голосования».

НА СНИМКЕ: голосуют Ахметовы.

Фото **А. Шувалова.**

В единой семье

Я вспоминаю трудное время гражданской войны, годы разрухи и топливного голода, когда закладывались первые штольни Кашпирского рудника. В тяжелых условиях трудились мы: все работы производились вручную, ночевали здесь же на площадке в летнее время, а зимой — в ближайших деревнях. Работа была тяжелой, а оплата невысокой. Но, зная, что молодому государству нужно топливо, горняки трудились не покладая рук.

Рядом с русскими, плечом к плечу добывали сланец украинцы, приехавшие из разрушенного войной Донбасса, татары, словом люди самых различных национальностей. Вместе они переносили все трудности. И если первое время из-за различия языка и обычаев возникали изредка небольшие затруднения, то с каждым днем их становилось меньше, крепло рабочее братство.

В те годы работали на штольнях рудника две бригады китайцев. Мы, русские рабочие, восхищались их трудолюбием, честностью, открытым характером. Вскоре мы научились хорошо понимать друг друга, подружились.

С каждым годом крепла дружба народов нашего многонационального государства. Могли ли при царской власти представители угнетенных народностей стать высококвалифицированными горными мастерами, механиками, инженерами? Разве в виде редчайшего исключения. А посмотрите сейчас. Сколько национальностей работает на шахтах нашего руника: татары, эстонцы, украинцы, белоруссы... да разве всех перечислишь. Многие из них окончили средние и высшие технические учебные заведения, занимают руководящие должности, награждены правительственными наградами. Все они наравне с русскими пользуются великими правами, предоставленными Советской Конституцией, трудятся на благо Родины, живут в благоустроенных жилищах, культурно, радостно отдыхают.

Вот за эту великую дружбу народов, за Родину, за Коммунистическую партию, за наших кандидатов, достойных сыновей отчизны я, как и все шахтеры, отдал свой голос в день выборов в Верховный Совет СССР.

И. Сорокин,
пенсионер.

Читательская конференция по роману „Балтийское небо" Н. Чуковского

В прошлую среду в клубе завода тяжелого машиностроения было особенно многолюдно. Здесь состоялась читательская конференция по роману «Балтийское небо» Николая Чуковского.

О жизни писателя рассказала работница конструкторского бюро Анастасия Мусатова. Крановщица цеха № 5 Александра Жирнова осветила тему «Как в романе «Балтийское небо» отражена жизнь и борьба осажденного Ленинграда».

Интересным было выступление участника обороны Ленинграда, офицера запаса тов. Лукина. Тов. Лукин лично знал многих героев этого романа, часто встречался с ними, своими глазами наблюдал их героические дела.

В работе читательской конференции приняли участие более 200 человек.

В заключение выступили участники художественной самодеятельности цехов завода.

Н. Васильев, Н. Трофимов.

„АШ-ШААБ“: „Советский Союз искренне желает проведения совещания на высшем уровне с тем, чтобы добиться прекращения „холодной войны“, смягчения международной напряженности и устранения угрозы атомной войны“.

Теплые проводы советских воинов, отъезжающих из Венгрии.

Китайская Народная Республика. Нанкинским машиностроительным заводом выпущена новая рисопосадочная машина, спроектированная Нанкинским институтом механизации сельского хозяйства. В течение месяца будет изготовлено около 100 таких машин для экспериментальных испытаний в разных районах страны.

НА СНИМКЕ: высадка рассады риса с помощью новой машины.

Фото *Дин Чуна.*

Агентство Синьхуа.

ЕГИПЕТСКАЯ ПЕЧАТЬ ПРИВЕТСТВУЕТ НОВОЕ ПРЕДЛОЖЕНИЕ СОВЕТСКОГО ПРАВИТЕЛЬСТВА

Арабская общественность с большим вниманием отнеслась к советскому предложению о запрещении использования космического пространства в военных целях, о ликвидации иностранных военных баз на чужих территориях и о международном сотрудничестве в области изучения космического пространства.

Все каирские газеты опубликовали подробные изложения советского предложения, поместив их на видных местах и под крупными заголовками. Газета «Аш-Шааб» в заголовке через всю газетную полосу пишет «СССР предлагает состоящую из четырех пунктов повестку для совещания на высшем уровне. Советский Союз выражает готовность запретить использование космического пространства в военных целях, если будут ликвидированы военные базы».

Газеты «Аль-Ахрам», «Аль-Гумхурия» и «Аль-Ахбар» в своих заголовках также подчеркивают, что Советский Союз выступает за запрещение использования космического пространства в военных целях при условии ликвидации иностранных военных баз на чужих территориях.

В своих комментариях «Аль-Гумхурия» отмечает большую важность нового советского предложения, направленного на ослабление международной напряженности. Отметив, что советские предложения являются практическим шагом к устранению опасности, угрожающей миру, «Аль-Гумхурия» указывает, что ясная позиция Советского Союза заслуживает поддержки международного общественного мнения». «Общественное мнение, заявляет газета, должно убедить Соединенные Штаты в необходимости ликвидации их военных баз на чужих территориях, ибо эти базы угрожают народам разрушениями и опустошением».

Советский Союз, отмечает в свою очередь газета «Аш-Шааб», «искренне желает проведения совещания на высшем уровне с тем, чтобы добиться прекращения «холодной войны», смягчения международной напряженности и устранения угрозы атомной войны. Самым важным элементом в этом является стремление Советского Союза добиться прекращения гонки производства ядерного и ракетного оружия. Советский Союз хочет покончить с угрозой ядерной войны».

Газета отмечает, что важным шагом в этом направлении является требование Советского Союза ликвидировать иностранные военные базы и запретить использование космического пространства в военных целях. Однако, подчеркивает газета, в то время, как Советский Союз выступает с этими миролюбивыми предложениями, «Соединенные Штаты прилагают все усилия к созданию новых военных баз на территориях тех государств, которые находятся в экономической от них зависимости».

В заключение газета пишет, что «Соединенные Штаты вынашивают агрессивные империалистические замыслы, стремясь осуществить их, не взирая на опасность, которую они могут повлечь за собой для всего мира и человечества».

(ТАСС).

ВЕНГЕРСКИЕ ТРУДЯЩИЕСЯ ПРОВОЖАЮТ СОВЕТСКИХ ВОИНОВ

15 марта в городах Веспрем и Дьер венгерские трудящиеся провожали солдат советских подразделений, возвращающихся на Родину, согласно постановлению Верховного Совета СССР о новом сокращении советских Вооруженных Сил. В связи с этим в Веспреме состоялся большой митинг, на котором присутствовало несколько тысяч человек. С речью на митинге выступил член Политбюро ЦК ВСРП Дьюла Каллаи.

Каллаи заявил, что венгерский народ будет вечно благодарен советским солдатам, оказавшим ему помощь в разгроме контрреволюции, что встречи и митинги по случаю проводов советских солдат показывают, какая глубокая и неразрывная дружба связывает сынов двух народов. Он подчеркнул, что венгерские трудящиеся останутся верными Варшавскому Договору и подписанному 10 лет тому назад венгеро-советскому договору о дружбе, сотрудничестве и взаимной помощи.

За особую отвагу, проявленную в дни борьбы с контрреволюцией, местная организация коммунистического союза молодежи по поручению ЦК КСМ вручила двум советским бойцам медали имени Эндре Шагвари.

(ТАСС).

СОКРАЩЕНИЕ ПРОИЗВОДСТВА И РОСТ БЕЗРАБОТИЦЫ В США

Председатель объединения американских профсоюзов АФТ-КПП Д. Мини опубликовал меморандум, который он послал на днях президенту США Д. Эйзенхауэру. В меморандуме говорится, что новейшие основные показатели американской экономики свидетельствуют о продолжающемся сокращении производства. Так, индекс промышленного производства в феврале составил 130 по сравнению с 146 в январе прошлого года (понижение промышленного производства почти на 11 процентов). Продолжалось сокращаться число новых заказов, размещаемых в промышленности. По данным министерства торговли, указывается в меморандуме, капиталовложения в новые предприятия и оборудование сокращаются.

В меморандуме подчеркивается, что за два месяца — с декабря по февраль число полностью безработных в США увеличилось на 1,8 миллиона человек и составляет сейчас 5 миллионов 250 тысяч человек.

(ТАСС).

ПРОТИВ ИНОСТРАННОГО ВМЕШАТЕЛЬСТВА В ДЕЛА ИНДОНЕЗИИ

Массовый митинг в Джакарте

16 марта в Джакарте по инициативе Национального фронта борьбы за освобождение Западного Ириана состоялся грандиозный митинг населения столицы Индонезии, прошедший под знаком решительного осуждения предательской клики мятежников Хусейна Шафрудина и под знаком поддержки политики правительства. Более полумиллиона представителей массовых организаций рабочих, крестьян, молодежи, студентов, женщин заявили о своей готовности выполнить любой приказ главы государства в интересах Республики Индонезии.

В единодушно принятой на митинге резолюции говорится о твердой решимости сохранить унитарную Республику Индонезии и осуждается любое иностранное вмешательство во внутренние дела Индонезии. Любая попытка — прямая и косвенная — сорвать борьбу за освобождение Западного Ириана, говорится в резолюции, является предательством в отношении Республики Индонезии. Участники митинга призывали правительство приложить все силы для подавления мятежа на Центральной Суматре и отражения попыток иностранной интервенции. После этого участники митинга направились к президентскому дворцу «Мердека». Здесь перед ними выступил президент Индонезии Сукарно, заявивший, что нынешняя демонстрация явилась ярким доказательством преданности народа Республики Индонезии. Национальная революция, подчеркнул он, должна быть завершена с тем, чтобы достичь идеалов построения процветающего и справедливого общества. Эти идеалы могут быть достигнуты лишь в условиях единого государства. Сукарно охарактеризовал действия клики Хусейна, как акт предательства, который пользуется поддержкой иностранных сил, преследующих свои собственные цели. Любые контрреволюционные действия, заявил он, будут ликвидированы благодаря преданности народа Республике, провозглашенной в августе 1945 года. Сукарно призвал весь народ участвовать в защите Республики.

Аналогичный митинг, в котором участвовали сотни тысяч человек, состоялся также в Бандунге.

УСПЕХ ПРАВИТЕЛЬСТВЕННЫХ ВОЙСК ИНДОНЕЗИИ

Официальный представитель индонезийской армии заявил, что правительственные войска заняли Сри-Сиакиндрапура на реке Сиак. С занятием этого и других пунктов правительство установило полный контроль над районом между Паканбару и восточным побережьем Центральной Суматры.

(ТАСС).

ЗАПУСК ВТОРОГО АМЕРИКАНСКОГО СПУТНИКА ЗЕМЛИ

НЬЮ-ЙОРК, 17 марта. (ТАСС) По сообщению печати, с мыса Канаверал (штат Флорида) сегодня в 7 часов 16 минут по местному 15 часов 16 по московскому времени был произведен запуск ракетной системы военно-морского флота «Авангард» с искусственным спутником Земли, диаметром около 15 сантиметров и весом около 1,5 килограмма.

Это третья попытка запуска искусственного спутника Земли с помощью ракеты «Авангард». Две предыдущие попытки—6 декабря прошлого года и 5 февраля этого года — закончились неудачей. При первой попытке ракетная система вместе со спутником взорвалась у самой земли. Во время второй попытки ракета «Авангард» распалась в воздухе через несколько секунд после запуска. Нынешний запуск неоднократно откладывался в связи с различными неполадками.

ВАШИНГТОН, 17 марта. (ТАСС). Белый дом опубликовал сообщение, в котором говорится, что второй американский искусственный спутник Земли, запущенный сегодня, вышел на орбиту.

☆

Человеку были недоступны тайны Вселенной. И вот впервые в истории советские ученые открыли завесу этой тайны, запустив искусственные спутники Земли. Все реальнее становится мечта человека совершить межпланетное путешествие. Но как будет чувствовать себя живой организм в необычных для него условиях? Этим вопросом была занята мысль многих ученых.

Физиологу Аде Котовской принадлежит заслуга подготовки и тренировки знаменитой Лайки к полету в космос.

НА СНИМКЕ: А. Р. Котовская за подготовкой к определению газообмена собаки Альмы.

Фото *В. Егорова.*

(Фотохроника ТАСС).

☆

ЦИРК НА СЦЕНЕ

Цирковое искусство издавна пользуется в народе большой популярностью. Понятно, что каждое цирковое представление привлекает массу зрителей, но одной популярности самого жанра, конечно, недостаточно. Чтобы заслужить признание зрителя, нужно большое мастерство артистов.

Сызранцы за последнее время познакомились с несколькими цирковыми коллективами, но не будет ошибкой сказать, что ныне гастролирующая московская группа «Цирк на сцене», руководимая артистом Ван Тен-тау, заслуженно завоевала наибольшее признание. Эта немногочисленная по составу исполнителей группа является высококвалифицированным профессиональным коллективом.

Наибольший успех выпадает на долю артиста Ван Тен-тау, который выступает с манипуляциями, китайскими играми и народными фокусами. Высокое мастерство, прекрасное оформление и содержательность номеров — вот, что характеризует выступления этого опытного артиста.

С затаенным дыханием и восхищением зрители следят за выступлениями акробатки Антонины Новиковой и ее партнера Виктора Баженова. Трудные, подчас чрезвычайно сложные акробатические номера они выполняют с удивительной легкостью и изяществом.

Веселое оживление царит в зале при выступлении артистки Ван Пей-Гуин. В редком и оригинальном жанре художницы-моментальистки артистка достигла высокого мастерства. Ее быстрые сатирические зарисовки злободневны. Они бичуют тех, кто мешает нам жить: бюрократов, лодырей, спекулянтов.

Немалый успех выпадает и на долю оригинального жонглера Сергея Афонского. Этот номер прекрасно оформлен в русском национальном духе, а мастерство артиста делает его еще более привлекательным и интересным. С большой находчивостью и поразительной ловкостью выступает артист Афонский и в «нанайской борьбе». До последнего момента зритель находится в неведении, что борющаяся перед его глазами пара — фактически один человек: настолько искусно демонстрирует артист свой номер.

Умело, легко и непринужденно ведет программу Лариса Листвой. Однако артистке не мешало бы обогатить свой репертуар более свежими шутками, что еще больше оживило бы программу.

Музыкальное сопровождение программы хорошо ведет пианист Евгений Михалин, и хотя он скрыт от зрителя кулисами, часть аплодисментов, несомненно, выпадает и на его долю.

От души хочется пожелать этому коллективу дальнейших творческих успехов на трудном и почетном поприще циркового искусства.

В. Галин.

ШАХМАТНЫЙ ТУРНИР, ПОСВЯЩЕННЫЙ ДНЮ ВЫБОРОВ В ВЕРХОВНЫЙ СОВЕТ СССР

С 9 февраля по 9 марта первичной организацией добровольного спортивного общества «Локомотив» паровозного депо Сызрань 2-я проводился шахматный турнир, посвященный дню выборов в Верховный Совет СССР, в котором приняло участие 15 человек.

Первое место в турнире занял машинист В. Тарасов, второе — строгальщик И. Дулов, третье — заместитель начальника депо по эксплуатации В. Соловьев.

Шахматистам, занявшим первое, второе и третье места, вручены грамоты райсовета добровольного спортивного общества «Локомотив» и призы.

В. Нуждин.

ИЗВЕЩЕНИЯ

20 марта, в помещении редакции газеты «Красный Октябрь», в 6 часов вечера состоится **собрание литературного объединения.**

* * *

В пятницу, 21 марта, в 7 часов вечера, в помещении поликлинического отделения городской больницы № 1 (Советская, 14) состоится **очередное заседание научного медицинского общества.**

Зам. редактора М. Г. Жданов.

ГОСДРАМТЕАТР

19 марта

Э. М. Ремарк.

«ПОСЛЕДНЯЯ ОСТАНОВКА»

Начало в 20 часов.

НА ЭКРАНАХ ГОРОДА

«Художественный»

«ЖИЗНЬ ИЛИ СМЕРТЬ»

Начало сеансов: 9, 10-35, 12-10, 1-45, 3-20, 4-55, 6-30, 8-05, 9-40.

«Звезда»

«ДЕЛО БЫЛО В ПЕНЬКОВЕ»

Начало сеансов: 9, 10-50, 12-40, 2-30, 4-30, 6-20, 8-10, 10 часов.

«Родина»

«НЕПОВТОРИМАЯ ВЕСНА»

Начало сеансов: 3, 5, 7, 9 часов.

Сызранскому гормолзаводу срочно требуется опытный **бухгалтер** производственного стола.

(2—2).

Сотрудники городской больницы № 1 выражают соболезнование врачу Кулеша В. С. по поводу смерти его жены

Веры Александровны КУЛЕША.

Лукьянов Константин Николаевич, проживающий в г. Сызрани, 6-я Железнодорожная, 17, возбуждает дело о расторжении брака с Лукьяновой Анастасией Кузьминичной, проживающей в г. Сызрани, Паровозная, 53.

Дело подлежит рассмотрению в народном суде 3-го участка г. Сызрани.

Жуков Василий Федорович, проживающий в г. Сызрани, Красноярская, 1, возбуждает дело о расторжении брака с Жуковой Татьяной Петровной, проживающей в пос. Козий, Новоспасского района, Ульяновской области.

Дело подлежит рассмотрению в народном суде Новоспасского района Ульяновской области.

Петров Михаил Сергеевич, проживающий в г. Сызрани, пос. Строитель, ул. Мира, 11, кв. 9, возбуждает дело о расторжении брака с Зубовой Зинаидой Алексеевной, проживающей в г. Сызрани, пос. ТЭЦ Седова, 1, кв. 10.

Дело подлежит рассмотрению в народном суде 5-го участка г. Сызрани.

Адрес редакции: г. Сызрань, ул. К. Маркса, 93. Телефоны отделов: партийной жизни — 2-95, промышленно - транспортного — 4-28, культуры и быта — 6-38.

ЕО03624 Типография «Красный Октябрь» — тел. 0-17. Заказ № 1418. Тираж 12.327.