ПРОЛЕТАРИИ ВСЕХ СТРАН, СОЕДИНЯЙТЕСЬ!

КРАСНЫЙ ОКТЯБРЬ

ОРГАН СЫЗРАНСКОГО ГОРКОМА КПСС И ГОРОДСКОГО СОВЕТА ДЕПУТАТОВ ТРУДЯЩИХСЯ

Год издания 41-й
№ 63 (10634)

Среда, 26 марта 1958 года

Цена 15 коп.

Боевая задача строительно-монтажного треста № 4

МНОГИЕ жители Сызрани в прошлом году получили новые благоустроенные квартиры и справили в них новоселье. Большая часть жилья была сооружена строительно-монтажным трестом № 4—основной строительной организацией города.

В 1957 году трест выполнил план по жилищному строительству на 122,8 процента, по вводу в эксплуатацию — на 102,9 процента. Было выполнено задание и по снижению стоимости строительства.

В текущем году трест должен будет построить 28.950 квадратных метров жилой площади. В том числе для нефтеперерабатывающего завода 8200 квадратных метров, для завода тяжелого машиностроения — 3400 квадратных метров, для ТЭЦ — 2550 квадратных метров, для рудника — 1840 квадратных метров. Перед трестом поставлена задача в текущем году снизить стоимость строительства на 6.200 тысяч рублей.

Хотя план 1957 года и был выполнен, но большая часть жилой площади сдавалась во второй половине года. Строителям поэтому приходилось прибегать к штурмовщине, что неизбежно вызывало излишние затраты, снижало качество выполняемых работ.

В 1958 году строителям предстоит не только обеспечить выполнение плана, но и резко поднять качество строительства, улучшить организацию труда, культуру в работе, укрепить хозяйственный расчет.

Первый квартал трест завершает успешно. Готовится к сдаче 4312 квадратных метров вместо 4000 по плану. Но можно ли сказать, что в тресте идет все хорошо? Нет, нельзя.

Прежде всего, на строительных площадках все еще отсутствует четкая организация работ, нарушаются сроки сдачи строящихся объектов в эксплуатацию.

Правда, графики как в тресте, так и в строительных управлениях, на предприятиях составляются, но вскоре забываются и не выполняются. Это характеризует состояние дисциплины и уровень организованности в работе отделов треста, строительных управлений и подсобных предприятий.

Такое положение свидетельствует о том, что не всегда продуманно и с ответственностью некоторые руководители подходят к составлению графиков, которые не подкрепляются материально-техническим снабжением. Во многих случаях графики срываются из-за отсутствия должной увязки в работе между строительными управлениями и подсобными предприятиями треста. Поэтому бывают случаи, когда при наличии необходимых материалов на подсобных предприятиях, на стройплощадках план не выполняется.

Поэтому задача состоит в том, чтобы повысить уровень организации труда, работать строго по графику, ни в коем случае не нарушая сроков сдачи объектов в эксплуатацию. Надо создать поток в строительстве жилья. Это даст возможность резко повысить производительность труда строителей всех специальностей и улучшить работу подсобных предприятий. В этом случае следует заблаговременно обеспечивать строительные площадки всем необходимым для выполнения плана, для высокопроизводительной работы всех строителей.

Много еще предстоит поработать строителям над улучшением качества выполняемых работ. Строители могут хорошо выложить коробку жилого дома, а вот в отделочных работах допускают массу брака, что снижает качество строительства: неровные плинтуса, небрежно уложенные плитки на полах, плохие столярные изделия; стены, потолки и полы, окрашенные темной краской, портят вид нового дома.

Брак в работе строителей является результатом того, что некоторые прорабы, мастера стремятся лишь бы как-нибудь сдать дом комиссии, а будут ли довольны жильцы новой квартирой — их не интересует. Плохо, что те, кто допускает брак, не несут никакой ответственности. Наоборот, они за «перевыполнение» плана премируются.

Дело за тем, чтобы повысить ответственность всех строителей за качество выполняемых работ, строго взыскивать с тех, кто допускает брак. Надо установить более строгий контроль за качеством со стороны заказчиков, а государственной комиссии ни в коем случае не следует принимать дома в эксплуатацию хотя бы с малейшим дефектом, обращая особое внимание на отделку их.

Строителям предстоит много поработать, чтобы повысить уровень индустриализации, увеличить применение сборного железобетона. Строители должны научиться бережно, экономно расходовать кирпич, цемент, лес, стекло, раствор, арматуру и тем самым снижать стоимость строительства. Надо помнить, что мы должны строить не только красиво и добротно, но и добиваться снижения стоимости строительства.

Долг партийной организации треста — мобилизовать всех строителей на выполнение стоящих перед ними задач, повысить их ответственность за выполнение плана, за качество и снижение стоимости выполняемых работ.

Товарищи строители! Шире развертывайте социалистическое соревнование за досрочное выполнение планов, настойчивее применяйте передовые методы работы, мобилизуйте внутренние резервы. Стройте быстро, качественно и дешево!

Дело чести строителей — направить все силы на осуществление задач, поставленных Коммунистической партией — в ближайшие 10—12 лет покончить в стране с недостатком в жилье. Дать больше жилья для трудящихся города — в этом состоит боевая задача коллектива треста № 4.

Приезд в Москву генерального секретаря ООН Д. Хаммаршельда

В ночь на 24 марта в Москву прибыл генеральный секретарь Организации Объединенных Наций Даг Хаммаршельд.

На Внуковском аэродроме Д. Хаммаршельда встречали Первый заместитель Министра иностранных дел СССР В. В. Кузнецов, Председатель Центрального правления ассоциации содействия ООН в СССР академик А. В. Топчиев и другие официальные лица.

(ТАСС).

День нашего города

Навстречу XIII съезду ВЛКСМ

Комсомольцы, молодежь завода тяжелого машиностроения стремятся достойными делами встретить XIII съезд и 40-летие Ленинского комсомола. Они решили внести свой вклад в комсомольскую копилку.

Начало этому уже положено. Молодежь пятого цеха за счет экономии электроэнергии, пара, сжатого воздуха в феврале сберегла тридцать тысяч рублей. Комсомольцы литейного цеха за счет рационального расходования топлива сэкономили около десяти тысяч рублей, а молодые инструментальщики путем бережного расходования металла, смазочных, обтирочных и других материалов внесли в копилку около пяти тысяч рублей.

Всего молодежь завода в прошлом месяце сэкономила более шестидесяти тысяч рублей. Кроме этого, от комсомольцев токаря тов. Сергеева, мастера тов. Горшенина, технолога тов. Баталина и других поступило двадцать рационализаторских предложений по экономии металла и различных материалов, увеличению производительности труда.

Участвуя в социалистическом соревновании за досрочное выполнение годового плана, многие рабочие завода сборного железобетона комбината стройдеталей стройтреста № 4 намного перевыполняют нормы выработки. Хорошо работает бетонщик М. Лунев. Он ежедневно дает в полтора раза продукции больше, чем предусматривается заданием.

НА СНИМКЕ: бетонщик М. Е. Лунев за работой.

Фото К. Николаева.

Двухмесячный план перевыполнен

Коллектив завода запасных частей к швейным машинам успешно справляется с выполнением государственного плана. Задание двух месяцев выполнено на 106 процентов, перевыполнены и другие производственные показатели.

Среди цехов первенство в социалистическом соревновании завоевал коллектив цеха № 2, которому присуждено переходящее красное знамя завкома. Звание «Лучшая бригада завода» присуждено коллективу бригады слесарей тов. Захарова. Переходящий вымпел и второе место в соревновании присуждено бригаде слесарей-сборщиков тов. Макарова.

Б. Евгеньев.

Санитарная работа с населением

Большую работу проводит на своем участке врач 2-й поликлиники тов. Самарина Л. А. За последнее время ею прочитано для населения 105, 106 и 107 кварталов четыре лекции на медицинские темы, систематически проводится разъяснительная профилактическая работа. Тов. Самарина создала на своем участке хороший санитарный актив преимущественно из женщин-домохозяек. На участке создана первичная организация Красного Креста, в которую вовлечено уже 90 человек.

Бакалдина, Романова,
Белогорская, Рулева,
члены уличного комитета.

УВЕЛИЧИВАЕТСЯ МОЩНОСТЬ ПРЕДПРИЯТИЯ

Мебельная фабрика ежемесячно теперь выпускает мебели больше, чем раньше на 200—220 тысяч рублей.

На фабрике механизированы многие процессы труда, внедрен пооперационный метод сборки изделий. Фанеровщик тов. Кашзев изучил опыт работы на офанеровочном прессе, для чего специально ездил в город Ульяновск. В настоящее время такой пресс действует на нашей мебельной фабрике.

Увеличивается производственная мощность этого молодого предприятия. Строится новое здание сборочного цеха и трехкамерная сушилка.

— □ —

НА КАЗАХСТАНСКУЮ НОВОСТРОЙКУ

Центральный Комитет ВЛКСМ объявил строительство Карагандинского металлургического завода, его горнорудной и угольной базы ударной комсомольской стройкой. Брошен клич: «Комсомольцы — на казахстанскую новостройку!».

Этот призыв нашел горячий отклик среди молодежи нашего города. В горком комсомола поступили заявления о новостройки бульдозериста строительно-монтажного треста № 4 Евгения Ильина и его жены штукатура Любови Ильиной.

Заявления подали каменщица Нина Любавина, штукатур Антонина Иванушкина, плотник Федор Ивашин, шофер Федор Бураков и другие.

Первая партия юных добровольцев уже выехала. Вторая будет отправлена в начале апреля.

— □ —

ЛЕКЦИЯ ДЛЯ ПРОПАГАНДИСТОВ, АГИТАТОРОВ И ДОКЛАДЧИКОВ

Узловой партком провел для пропагандистов, докладчиков и агитаторов лекцию на тему «Основы электротяги и перспективы развития Сызранского железнодорожного узла». Лекция прочитана начальником отделения тов. Мокшиным.

Горьковский вечер в драмтеатре

24 марта в помещении Сызранского госдрамтеатра состоялся вечер, посвященный 90-летию со дня рождения А. М. Горького. С содержательным докладом выступил преподаватель литературы нефтяного техникума тов. Кузнецов. Докладчик осветил жизненный и творческий путь писателя — основоположника социалистического реализма.

Пожалуй ни один писатель не знал так хорошо жизнь народа, как А. М. Горький. Он первый в своих произведениях заговорил о человеке с большой буквы. «Человек — это звучит гордо» — эти слова были программой творчества писателя. А. М. Горький мечтал о герое-созидателе и строителе справедливой, достойной человека жизни.

Произведения Алексея Максимовича Горького пользуются большим спросом у читателей.

А. М. Горький — громадный художественный талант, который принес и приносит много пользы всемирному пролетарскому движению. Джамбул Джабаев в своем стихотворении о Горьком словно собрал воедино и высказал все, что было у каждого на сердце: «Ты, солнечный Горький, бессмертен в веках, во всех поколениях, на всех языках».

В фойе театра организована выставка произведений и фотоматериалов о жизни и деятельности А. М. Горького.

Вот фотовитрина сцен из спектакля «Сомов и другие» в постановке заслуженного деятеля искусств МАССР Володарского. В заглавной роли — артист Сиднев.

Сцены из спектакля «Зыковы» — режиссер Заслуженный артист РСФСР Малахов В. П. В роли Антипы Зыкова — артист Дворников. Эти спектакли пользовались и пользуются большим успехом у зрителей.

Выставка произведений А. М. Горького позволяет проследить весь творческий путь писателя. Вот произведения, относящиеся к раннему периоду: «Старуха Изергиль», «Песня о Соколе», «Самарские рассказы». Раздел драматургии — пьесы «Мещане», «Враги», «На дне» — произведение, которое принесло А. М. Горькому всемирную известность. Здесь же «Дело Артамоновых», «Мать», «Жизнь Клима Самгина». Выставка очень хорошо оформлена, как в композиционном, так и в иллюстративном отношениях.

Присутствующие на вечере приняли активное участие в литературной викторине, проведенной артистом Ковальчуком. В викторине 10 вопросов. Тот, кто ответил на все вопросы, получил ценный приз.

После торжественной части был дан большой концерт. Произведение Горького «Буревестник» было прочитано артистом Кузнецовым П. Т., актриса Осипова прочла отрывок из романа «Мать». Затем была показана 3-я картина из спектакля «Зыковы».

Во втором отделении концерта выступил коллектив художественной самодеятельности роддома № 1.

Вечер прошел интересно, содержательно.

А. Шибаев.

Всенародное обсуждение тезисов доклада тов. Н. С. Хрущева

К этому надо подходить по-хозяйски

Выступающие в печати, на собраниях отмечают, что машинно-тракторные станции сыграли огромную роль в преобразовании мелких крестьянских хозяйств в крупные, высокотоварные хозяйства социалистического типа. Машинно-тракторные станции позволили подготовить квалифицированные кадры механизаторов, повысить культуру земледелия, поднять уровень производства сельскохозяйственных продуктов.

Вдумываясь в содержание многочисленных статей, публикуемых в эти дни на страницах нашей печати, касающихся намечаемой перестройки в сельском хозяйстве, приходишь к выводу, что это дело огромной важности, требующее широкого всенародного одобрения.

Обсуждают тезисы доклада тов. Н. С. Хрущева все и повсеместно. Мне, как инженеру, хочется сказать, что этот вопрос поставлен нашей партией своевременно. Дальнейшее существование МТС уже не может служить развитию колхозного строя. Колхозы сейчас стали очень большими, многоотраслевыми хозяйствами, с большими земельными угодиями и, безусловно, эти хозяйства могут более полно, на научно-технической основе использовать технику.

При правильном подборе количества машин можно получить и высокий коэффициент их использования. Механизаторы, работающие в колхозах, будут более заинтересованы в этом, так как они будут сами членами колхозов. Интерес борьбы за высокое качество работы у них возрастет, они со всеми колхозниками включатся в соревнование за то, чтобы колхоз получал высокие урожаи, больше дохода от всех отраслей своего хозяйства.

Сейчас нередко МТС находятся в районных центрах, часты случаи, когда они территориально размещаются среди промышленных предприятий городов, примером чему может быть Кашпирская МТС. А посмотрите, какая разница в организации хотя бы ремонта машин от методов этой работы на промышленных предприятиях?

По-другому надо будет построить шефскую деятельность промышленных предприятий. До этого времени некоторые промышленные предприятия шефствовали над МТС, но недостаточно передавали свой опыт ухода за техникой. Этот недостаток должен быть устранен в шефстве над организуемыми РТС. Надо стараться сделать так, чтобы подшефные колхозы или РТС находились не за сотни километров.

Мне кажется, что и такой, на первый взгляд, маловажный вопрос, каким является обеспечение колхозов горючим и смазочными материалами, должен быть всесторонне обсужден, обдуман. Мне кажется, что снабжение горюче - смазочными материалами должно осуществляться одной организацией. Мелкий ремонт техники будет, безусловно, вестись в колхозных мастерских, а поэтому нужно уже сейчас побеспокоиться о том, чтобы колхозы были снабжены необходимым инструментом, чтобы в колхозных мастерских были установлены небольшие сверлильные станки, наждачные точила, следует их оснастить необходимыми, хотя бы в минимуме, подъемными механизмами. В приобретении инструмента и необходимого оборудования колхозам должны помогать предприятия города.

В заключение хочется сказать, что проводимое мероприятие партии по дальнейшему развитию колхозного строя и реорганизации МТС обеспечит новый подъем в производстве сельскохозяйственных продуктов, послужит повышению общего благосостояния народа.

М. Деев,
главный инженер
Сызранской ТЭЦ.

О строительных базах при РТС

С укрупнением колхозов, ростом их доходов все шире развивается строительство производственных, культурно-бытовых и жилых помещений. Для многих таких построек разработаны типовые проекты. Но как производится само строительство? В большинстве случаев примитивным способом. Это, во-первых, удорожает строительство; во-вторых, отражается на его качестве. Ведь многим колхозам приходится прибегать к найму специалистов-строителей, которые к колхозному производству не имеют никакого отношения, а лишь стремятся к тому, чтобы сорвать побольше с колхоза. Колхозники называют такие бригады «дикими».

Этому пора положить конец. Как это сделать? По-моему, эта возможность заключена в создании при ремонтно-технических станциях строительных организаций со своей производственной базой. Строительным материалом для их работы должны быть местные сырьевые ресурсы.

Строительное управление РТС мне представляется таким, чтобы в нем были не только рабочие ведущих строительных специальностей — каменщики, штукатуры, плотники, но и инженерно-технические работники, два—три геодезиста, проектировщик. Тогда в селе, наконец, можно будет поставить сооружение построек на индустриальную основу, с применением механизмов. Строительные работы эта организация, мне думается, должна выполнять в колхозах на подрядных началах.

Этой же строительной организации при ремонтно-технической станции нужно вменить в обязанность сооружение в районе дорог, мостов, наблюдение за их исправностью и правильной эксплуатацией.

Конечно, на первых порах такие строительные управления при ремонтно-технических станциях встретят организационные и иные трудности. Необходима им помощь со стороны городских строительных организаций, училищ, готовящих кадры строителей.

В. Бабенко,
директор совхоза
«Комсомолец».

Технику — в надежные руки

Тезисы доклада тов. Н. С. Хрущева «О дальнейшем развитии колхозного строя и реорганизации машинно-тракторных станций» вызывают большую творческую энергию. Политика Коммунистической партии в сельском хозяйстве всеми одобряется.

Мне хотелось в связи с предстоящей перестройкой высказать несколько предложений. Когда техника будет передана колхозам, необходимо будет дело поставить так, чтобы в каждом из них были инженеры, техники или механики. Это обеспечит надежность эксплуатации машин.

Теперь подготовка кадров. Ее можно осуществлять без отрыва от производства или на курсах при РТС. В ряды механизаторов необходимо привлекать юношей, имеющих законченное среднее образование. Это будет очень полезно, так как техническая вооруженность сельского хозяйства быстро растет.

П. Жаров,
тракторист Кашпирской МТС.

ПО ГОРОДАМ СТРАНЫ

Город имени героя

В 1894 году на северо-восточном склоне Уральских гор был построен Надеждинский металлургический сталерельсовый завод, один из крупнейших по тому времени. Он снабжал рельсами строительство Великого Сибирского пути.

Тяжело жилось рабочим здесь в дореволюционные годы. За ничтожную плату в каторжных условиях приходилось работать по 14 часов в день. Среди низких и темных бараков были построены церкви и около двух десятков кабаков и пивнушек, но была всего лишь одна, и то начальная, школа.

Пролетариат завода еще в 1905 году вступает в борьбу за лучшую жизнь, за свои права. Руководили этой борьбой опытные и закаленные большевики. Сюда приезжал Яков Михайлович Свердлов, здесь работали Заславский, Андреев, Курлынин.

7(20) декабря 1917 года В. И. Ленин подписал декрет С.Н.К. о передаче в собственность Российской Республики Богословского горного округа, куда входил и Надеждинский завод. Это был первый декрет Советского правительства о национализации предприятий тяжелой промышленности.

С тех пор прошло более 40 лет. На месте небольшого поселка Надеждинска вырос большой социалистический город, крупнейший промышленный центр Северного Урала. Сейчас город и завод носят имя Героя Советского Союза летчика Анатолия Константиновича Серова, который родился и вырос в этом городе. Анатолий Серов был одним из выдающихся советских летчиков. Он героически сражался с фашистами в Испании, отважно испытывал новые самолеты.

Металлургический завод имени А. К. Серова за трудовые успехи, за выполнение и перевыполнение заданий партии и правительства в октябре 1946 года был награжден орденом Трудового Красного Знамени. Продукцию завода получают сейчас 180 городов нашей страны, многие страны народной демократии.

Металл завода идет на изготовление автомобилей, комбайнов, тракторов, локомотивов, самых различных станков, медицинских инструментов.

Завод совершенно перестроился, расширились цехи, лаборатории. Нет больше тех закопченных, низеньких построек, которые были здесь прежде.

Не узнать сейчас и город. С каждым годом он растет и хорошеет. Выросли новые улицы, построены новые жилые дома, клубы, кинотеатры, больницы, учебные заведения, два стадиона, рассажены скверы, парк, десять километров городских улиц заасфальтированы.

В городе теперь около тридцати дневных и семь вечерних школ, два техникума, филиал Уральского политехнического института.

По вечерам гостеприимно распахиваются двери клубов, домов культуры, городского драматического театра имени А. П. Чехова, который недавно отметил 15-летие своего существования.

С. Верников.
г. Серов.

Соревнование начинается

Обязательства санитарной уполномоченной тов. ВЕЛИЧКО.

Обращение участников городского совещания представителей уличных комитетов, общественных санитарных уполномоченных и работников жилищно-коммунального хозяйства — активно включиться в работы по благоустройству родного города и улучшению его санитарного состояния нашло горячий отклик среди трудящихся.

В ответ на обращение санитарная уполномоченная 63 квартала Наталья Прокопьевна Величко взяла на себя следующие обязательства: содержать улицу в чистоте и порядке, полностью озеленить участок, вести профилактическую санитарную работу с населением, вовлечь в члены общества Красного Креста не менее 50 человек, регулярно проводить для жителей лекции и беседы на медицинские и другие темы, и вызвала на социалистическое соревнование санитарную уполномоченную Десятову Галину Васильевну.

Как сообщает председатель уличного комитета 63-го квартала тов. Болобков, на участке недавно состоялось собрание жителей, на котором участковый врач поликлиники № 2 тов. Вольнякова прочитала лекцию о воспалительных заболеваниях легких. Затем присутствующие были ознакомлены с обращением городского комитета общества Красного Креста. Собрание решило создать при уличном комитете первичную организацию Красного Креста. 18 человек здесь же на собрании записались в члены общества. Избраны также шесть общественных санитарных уполномоченных.

Конференция врачей

Недавно в больнице завода тяжелого машиностроения состоялась научно-практическая конференция врачей. На ней обсуждался вопрос о снижении производственного травматизма.

С докладами выступили врач-хирург М. Д. Гаврилова и заведующая поликлиническим отделением А. Т. Васильева.

В работе конференции приняли участие инспектор ЦК профсоюза тов. Соколов, инженер по технике безопасности тов. Ермолаев, заместитель председателя завкома тов. Рыбак.

Конференция разработала практические мероприятия по улучшению техники безопасности на предприятии, по улучшению медицинского обслуживания и оказания помощи рабочим, инженерно-техническим работникам и служащим, а также предложила повысить роль цеховых врачей.

М. Трушина,
зав. хирургическим
отделением больницы завода
тяжелого машиностроения.

Международный конкурс пианистов и скрипачей имени П. И. Чайковского

Итоги первого тура конкурса скрипачей

Жюри международного конкурса пианистов и скрипачей имени П. И. Чайковского подвело итоги первого тура конкурса скрипачей.

Ко второму туру допущены Валентин Жук (СССР), Джойс Флисилер (США), Тануэл Варужан Козигян (Румынская Народная Республика), Виктор Пикайзен (СССР), Ян Бин-сун (Китайская Народная Республика), Эмил Стефанов Камиларов (Народная Республика Болгария), Марк Лубоцкий (СССР), Зариус Шихмурзаева (СССР), Лин Кэ-хан (Китайская Народная Республика), Штефан Рухан (Румынская Народная Республика), Жан Тер Меркерян (СССР), Вильфред Леман (Великобритания), Пяк Ко Сан (Корейская Народно-Демократическая Республика), Нина Бейлина (СССР), Виктор Либерман (СССР), Мари Берил Кимбер (Австралия), Георгий Бадев (Народная Республика Болгария), а также советский скрипач Валерий Климов, который по решению жюри был освобожден от первого отборочного прослушивания, как получивший ранее первую премию на одном из международных конкурсов.

(ТАСС).

НА СНИМКЕ: участники конкурса советская скрипачка З. Шихмурзаева и японский скрипач Хидео Исо.

Фото В. Соболева.

(Фотохроника ТАСС).

По следам выступлений «Красного Октября»

„Не замалчивать выступления стенной газеты"

Под таким заголовком в № 35 «Красного Октября» была опубликована корреспонденция редактора стенной газеты третьей дистанции сигнализации и связи «Связист» тов. Алексина. Эта корреспонденция, как сообщает секретарь узлового парткома тов. Данилов, обсуждена на заседании парткома Сызранского железнодорожного узла.

Критика, содержащаяся в корреспонденции в адрес партийного бюро и руководителей третьей дистанции сигнализации и связи, признана правильной. Партийному бюро дистанции, секретарю тов. Терехину указано на несерьезное отношение к руководству стенной печатью.

Приняты меры к улучшению работы стенгазеты «Связист», действенности ее критики. Контроль за ходом выполнения решения парткома возложен на члена узлового парткома тов. Коновалова.

НА ЭКОНОМИЧЕСКИЕ ТЕМЫ

Правильно использовать оборотные средства

Каждое предприятие наделяется оборотными средствами. Правильное использование этих средств в значительной мере предопределяет всю деятельность предприятия, успешное выполнение производственных планов.

Однако большие возможности дальнейшего ускорения оборачиваемости оборотных средств, возникшие в результате улучшения организации управления промышленностью, не используются.

Некоторые неудовлетворительно работающие предприятия «проедают» выделенные им оборотные средства. Заводу железобетонных изделий строительно-монтажного треста № 4, например, в 1957 году было выделено 1.451 тысяча оборотных средств. Но в результате плохой работы этого предприятия и отсутствия должного контроля за его деятельностью со стороны руководства треста, завод имел 410 тысяч рублей убытков. Так невыполнение плана, большие убытки привели к разбазариванию оборотных средств, в результате у завода на первое января 1958 г. не хватало оборотных средств в сумме 431 тысячи рублей.

Недоставало оборотных средств на это время и в артели «Коллективный труд» по той причине, что артель не выполнила план накоплений на 179 тысяч рублей.

Из 112 кредитующихся в отделении госбанка хозяйственных организаций к концу 1957 года 36 имели недостаток собственных оборотных средств в сумме 9.490 тысяч рублей.

На некоторых предприятиях обортные средства используются не по назначению. Отрицательно сказывается на состоянии оборотных средств порочная практика накапливания сверхплановых запасов товарно-материальных ценностей. Общий размер их по основным предприятиям города составляет 11.957 тысяч рублей, в том числе ненужных на 3.438 тысяч рублей. Наибольший остаток имеют завод тяжелого машиностроения, швейная фабрика и завод пищевых концентратов.

На заводе тяжелого машиностроения сверхнормативных запасов материальных ценностей накопилось на 3.111 тысяч рублей, из них на 1.298 тысяч рублей ненужных заводу. В свое время завод закупил на 312 тысяч рублей черных металлов, на 625 тысяч рублей электрооборудования и на 140 тысяч рублей других материалов. Все это давно лежит на складах без движения.

Два года тому назад завод закупил 26 тонн уайтспирита, но за весь 1957 год его было израсходовано всего только 20 килограммов. Это сырье необходимо артели «Жирпром» для выработки искусственной олифы и лака, но начальник отдела снабжения завода тов. Евтеев не дает согласия на отпуск уайтспирита артели под тем предлогом, что авось и самим пригодится.

На комбайновом заводе скопилось ненужных материалов на 1.045 тысяч рублей, в том числе отходов фанеры на 43 тысячи рублей, пиломатериалов на 75 тысяч рублей. Этот материал в производство не идет. В то же время мебельная фабрика в нем нуждается, но заместитель директора завода тов. Матвеев не желает с ним расстаться.

Лежит на складах завода 247 хлопчатобумажных брюк, 2026 метров радиоткани, 131 метр текстовинита, 1284 килограмма нитроэмали. В июле прошлого года из Куйбышева на завод поступило 510 килограммов нитроэмали, в августе еще 990 кг. В декабре завод отправил обратно в Куйбышев 1030 килограммов нитроэмали, так как она ему не нужна, а мер к тому, чтобы эмаль в дальнейшем к нему не поступала, не приняли, и в результате 30 декабря завод получил дополнительно из Куйбышева еще 894 килограмма нитроэмали.

Швейная фабрика располагала на первое января сверхнормативными запасами тканей для пошива верхней одежды на 3.779 тысяч рублей. Еще в начале прошлого года фабрика пошила из очень дорогих тканей детские пальто на 29 тысяч рублей, мужское полупальто на 171 тысячу рублей, детские демисезонные пальто на 400 тысяч рублей. Поскольку цена на них высокая, спросом они не пользуются, поэтому вся эта продукция лежит на складах фабрики.

Больше всего сверхплановых запасов скопилось на заводе пищевых концентратов — на 1.097 тысяч рублей. В 1956 году на завод было завезено 500 килограммов и в 1957 году 300 килограммов ванилина на 387 тысяч рублей. Планом же производства ни в прошлом, ни в текущем году его расфасовка не предусмотрена.

На складах завода имеется 12,7 тонны сушеного лука, завезенного еще в 1956 году, который предназначался для выпуска соуса и соевого белка. С прошлого года выпуск этой продукции прекратился, а лук продолжает храниться на складах. Директор завода тов. Багрянцев не желает с ним расстаться, так как лук, якобы, когда-нибудь может пригодиться.

На заводе имеется и другое ненужное сырье: 431 килограмм гвоздики, 359 килограммов красного перца, 197 кг. мускатного ореха, 16,2 тонны томатной пасты, 14,7 тонны любительского соуса.

По-прежнему на заводе пищевых концентратов нет увязки между планом производства и планом реализации. Поэтому на первый квартал заводу планируется выработать 700 тонн крупо-бобовых концентратов, а нарядов на реализацию выделено только на 465 тонн. Завод должен выработать 400 тонн повидла, а нарядов имеется только на 300 тонн. Поэтому не случайно, на первое января на заводе скопились большие остатки разных продуктов: повидла на 787 тысяч рублей, каши пшенной — на 508 тысяч рублей и др.

Несоразмерно большие запасы товарно-материальных ценностей выключают крупные материальные фонды и денежные средства из хозяйственного оборота, приводят к неплатежеспособности предприятия. Такое ненормальное положение с запасами материальных ценностей вызывает необходимость решительно улучшить планирование оборотных средств, организовать его так, чтобы оно способствовало мобилизации производственных резервов.

Для укрепления хозяйственного расчета у некоторых предприятий можно высвободить значительные суммы средств из сверхнормативных запасов и использовать их для дальнейшего роста производства.

Необходимо, на наш взгляд, внести изменения в премиальную систему инженерно-технического персонала и служащих, директоров предприятий, главных бухгалтеров, начальников отделов снабжения и финансовых отделов с учетом того, как они обеспечивают сохранение оборотных средств на уровне норматива, как сокращают сверхнормативные запасы ценностей.

Правильное использование оборотных средств — дело большой государственной важности и его нужно организовать расчетливо, так, чтобы давать больше продукции при меньших затратах государственных средств.

А. Васильева,
руководитель кредитной группы отделения госбанка.

— ◆ —

ИДЕТ СТРОИТЕЛЬСТВО ЖИЛЬЯ

Возрастает жилищное строительство на Сызранском железнодорожном узле. В прошлом году в новые благоустроенные дома вселилось более 100 семей железнодорожников.

Коллективом паровозного депо велось строительство жилых домов по методу горьковчан. Их построено пять. В них справили новоселье 20 семей.

Жилищное строительство в этом году усиливается. В стадии сооружения уже находятся три дома.

Дружно работает коллектив аптеки № 2/58, в срок, без задержек готовит лекарства для лечебных учреждений и больных.

НА СНИМКЕ: управляющий аптекой тов. Файнерман М. А. и ассистенты Пудовкина А. М. и Жаркова В. С. производят приготовление лекарств.

Фото Г. Калмыкова.

ПИСЬМО В РЕДАКЦИЮ

Создать в городе объединение фотолюбителей

Летом прошлого года в парке имени Сталина проводилась выставка художественной фотографии. Следует отметить, что в выставке приняло участие мало фотолюбителей, а из профессионалов лишь один тов. Шурыгин. Конкурс, по-видимому, не привлек внимания фотолюбителей и профессионалов, которых у нас в городе немало.

Многие ожидали, что выставка будет хорошей школой для начинающих, где можно будет обменяться опытом, получить полезные советы. В самом деле, где можно получить консультацию начинающему фотолюбителю? Хорошо, если на предприятии есть фотокружок, ну а если его нет (а их действительно в большинстве клубов нет) — тогда он должен искать разбирающегося в фотографии человека и просить его помощи.

Однажды я зашел в магазин «Спорттовары», чтобы купить фотоматериалы. У прилавка рядом со мной стоял покупатель. Из разговора с ним выяснилось, что это начинающий фотолюбитель. Он спрашивал у продавца, что ему нужно приобрести для того, чтобы начать фотографировать. Но продавец, видимо, и сам плохо разбирается в этих вопросах, и мне пришлось помочь товарищу сделать покупку. Потом он обратился ко мне с просьбой научить его фотографировать или посоветовать, куда обратиться. Что я мог ему посоветовать? Ведь в Сызрани нет общегородского объединения фотолюбителей. Мне думается, что такое объединение пора бы создать. Это даст возможность любителям фотоискусства научиться фотографировать.

В. Жуков,
фотолюбитель.

Новые виды пищевой продукции

Во всех цехах горпищекомбината увеличивается выпуск продовольственных товаров. За последние два—три года объем продукции, выпускаемой комбинатом, возрос почти вдвое.

В этом году работники комбината борются за то, чтобы ежемесячно выполнять установленный план по всему ассортименту. Это обязательство успешно выполняется. За минувшие месяцы выпущено сверхплановой продукции более чем на 200 тысяч рублей.

Освоены новые виды кондитерских изделий, в том числе печенье «Майское». Его выпущено свыше шести тонн.

Приобретены матрицы для производства макарон. Сделана их пробная партия.

Освоено производство расфасованной горчицы «Московская». Ее передано в торговую сеть свыше пяти тысяч банок.

ПОЕДИНОК

В густой тени шелестящих листьев карагачей, выстроившихся вдоль тротуаров Советской улицы, по обеим сторонам гуляли отдыхающие. Звонкий смех девушек, шумный говор молодых людей, — все вплеталось в нестройный, но определенный ритм жизни улицы.

Приятно пройтись в кругу знакомых, товарищей, подруг по вечерней улице, поделиться впечатлениями прошедшего дня, помечтать о будущем, поспорить о книге, встретиться с любимым человеком...

* * *

— Наряд, становись! — слышится команда командира взвода.

Рядовые, сержанты, старшины, на ходу оправляя складки гимнастерок, выстраиваются в две шеренги и становятся по команде «смирно».

Командир взвода отдал рапорт заместителю начальника горотдела тов. Галкину о готовности очередного наряда к несению службы.

Тов. Галкин рассказывает о событиях в жизни города за сутки, подробно останавливаясь на фактах проявления хулиганства и лицах, допустивших их.

— Не забудьте, товарищи, уходя на пост, о главном своем оружии — бдительности. Ни один хулиган не должен помешать спокойному отдыху трудящихся...

На пост у центральных кинотеатров вышел один из молодых работников милиции Петр Степанович Савин.

Участок ответственный. Нужно обеспечить нормальное движение автотранспорта на улице, установить порядок у кассы кино и главное — не допустить хулиганства.

— Бдительность—прежде всего! — повторяет Савин.

Ловко прикладывая руку к козырьку фуражки, он отвечает на вопросы прохожих, требует у некоторых, чтобы они ушли с проезжей части дороги на тротуар. Порядок наведен.

Вдруг среди обычного шумного говора улицы и сигналов машин слышится хрипловатый заплетающийся голос:

— Бывали дни веселые, гулял я молодец...

Петр Савин направляется в сторону веселого певца. «Пьян, — думает он,—опасен ли для окружающих?».

Певец действительно был пьян и, едва переваливаясь с ноги на ногу, шел к автобусной остановке. Автобус двинулся, пьяный пытался кинуться вдогонку, но упал. Подошедший Савин, быстро поставил его на ноги и строго проговорил: «Стой спокойно и держись! Сейчас поедешь!» Внимательно окинув взглядом костюм, руки, ноги пьяного, на вытянутой руке заметил часы, и тут же обратился к гражданам: «Посмотрите за ним, я только к телефону схожу».

Из очереди вышел моложавый, прилично одетый мужчина и остановился возле пьяного: «Идите, я постою».

Савин бегом вбежал в здание кинотеатра, чтобы по телефону вызвать машину и увезти пьяного. Не прошло и трех минут, он вернулся назад.

— А где часы? — Савин увидел левую руку без часов. Оглядев очередь, оба конца улицы, заметил удалявшегося мужчину, который вызвался ему помочь задержать пьяного.

— Стой!—крикнул Савин, и побежал. Грабитель, именно он им и был, рванулся в сторону Крымзы. Расстояние между ними было большое. «Догнать во что бы то ни стало», — сверлила сознание мысль.

Часть молодых людей тоже побежала преследовать убегающего.

Савин все ускорял бег. Расстояние быстро сокращалось.

Но вот преступник со всего разгона прыгнул с крутого обрыва вниз и уже бежал по высохшему руслу Крымзы. Не задумываясь, Савин тоже прыгнул. Он уже был в нескольких метрах от убегающего.

— Стой!

Но тот зло ответил:

— Догонишь — хуже будет!

Савин продолжал преследовать убегающего, не обращая внимания на угрозы. Вдруг что-то блеснуло в темноте и глухо шлепнулось в траву.

«Надо заметить это место», — подумал Савин.

Внезапно преступник повернулся и приготовился к борьбе.

Савин схода, молниеносным приемом ловко усмирил преступника и предложил не сопротивляться. И тот вынужден был повиноваться. Сопротивление было бесполезно. Вскоре подбежало несколько парней.

— А ну, вставай! — требовательно проговорил один.

— Молодец, сержант! — похвалил другой.

— Подержите его, я часы найду, — вытирая потный лоб платком, сказал Савин.

Идти пришлось недолго. В траве возле камня он ощупью нашел часы и вернулся обратно.

— Вот почему этот тип бежал от меня, товарищи. Это он снял часы с пьяного и, боясь доказательств, бросил их, думая, что я не замечу.

Преступник с помощью парней был доставлен в отделение, где был и пьяный, который не знал не чувствовал ничего, что произошло с ним...

— За отличное выполнение службы объявляю вам благодарность! Можете продолжать несение службы, — объявил Савину капитан Н. П. Завалко.

— Есть продолжать нести службу! — пристукнув каблуками, ответил Савин и вышел из дежурной комнаты.

Очнувшегося пьяного, а им оказался Бакулин П. Н., ввели к дежурному тов. Кузину, который, исполнив формальности, спросил:

— Вам на работу?

— Да, к 8 утра, — пряча лицо, ответил Бакулин.

— Что у вас было при себе?

— Кроме часов «Победа» у меня ничего не было.

— А где они?

— Не знаю.

— Они? — показал дежурный часы.

— Они! — радостно воскликнул Бакулин.

— Распишитесь в получении.

— Ну, спасибо большое вам, товарищи! Большое спасибо! Я получил хороший урок. Спасибо от всего сердца тому, кто подобрал меня и задержал грабителя.

Грабитель был матерый. Гусев Юрий Алексеевич уже отбывал наказание за разбойные нападения...

Честный, добросовестный труд тов. Савина отмечен высокой наградой. На груди его сверкает значок отличника милиции.

Савин бдительно стоит на почетном посту.

Лев Уральский.

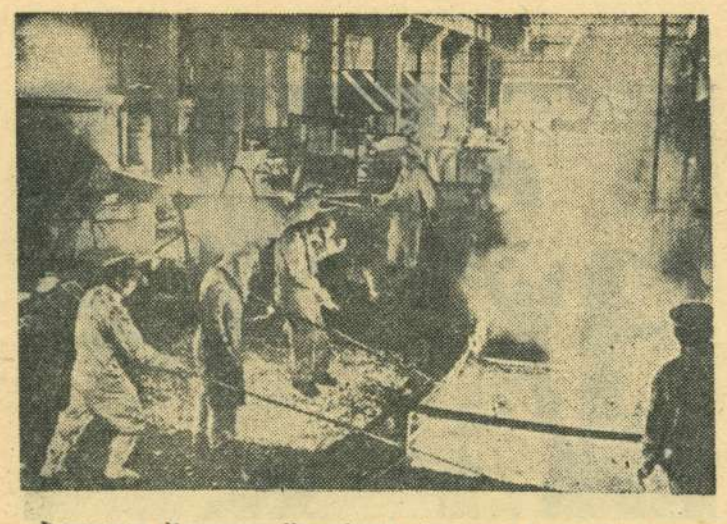

Китайская Народная Республика. Недавно коллектив сталелитейного завода № 6 в Шанхае установил производственный рекорд. В основном конверторе были выплавлены 134 плавки подряд. Таких показателей не имело ни одно металлургическое предприятие республики.

НА СНИМКЕ: в цехе завода, где установлен рекорд.

Фото Яо Го-фана. Агентство Синьхуа.

Население ФРГ протестует против атомного вооружения

БЕРЛИН, 24 марта. (ТАСС). Западногерманская общественность возмущена открытыми требованиями правительства ФРГ об атомном вооружении бундесвера и призывает население активно противодействовать осуществлению этих требований, ставящих под угрозу жизненные интересы немецкого народа и мир в Европе. В движении протеста против оснащения бундесвера атомным оружием участвуют многочисленные низовые профсоюзные организации, объединения молодежи, политические, общественные, научные и церковные деятели — люди различных политических взглядов, социального положения и партийной принадлежности. Ярким выражением этого движения является организованная большой группой видных политических и общественных деятелей ФРГ кампания «борьбы против атомной смерти». Начало этой кампании, которая будет проводиться повсеместно в Западной Германии, было положено вчера на большом митинге во Франкфурте-на-Майне.

По сообщению агентства АДН, объявления 24-часовой всеобщей забастовки против политики атомного вооружения ФРГ, проводимой правительством Аденауэра, потребовал бременский сенатор Г. Вольтерс. С этим заявлением он выступил на земельном съезде бременской организации социал-демократической партии в Бремен-хафене. Выступивший на этом же съезде депутат городского собрания Бремена Г. Кошник призвал мобилизовать все внепарламентские силы для борьбы против атомной угрозы, а также поддержал требование объявить всеобщую забастовку против оснащения бундесвера атомным оружием. Это требование встретило единодушную поддержку делегатов съезда, представляющих 10,5 тысячи членов Бременской организации СДПГ.

Вопрос о необходимости практической борьбы против атомного вооружения Западной Германии находится сейчас в центре внимания многих профсоюзных и молодежных организаций ФРГ. Проведения всеобщей забастовки потребовала также организация профсоюза металлистов Нейсса и Гревенбройха. От имени своих 9 тысяч членов профсоюзная организация высказалась также против создания ракетных баз на территории ФРГ и за создание безядерной зоны в Центральной Европе.

По сообщению западногерманского агентства ДПА, молодежная организация свободной демократической партии в Земле Северный Рейн-Вестфалия призвала фракцию этой партии в бундестаге «всеми политическими парламентскими средствами бороться против проводимой ХДС—ХСС (правящая партия. Прим.—Ред.) концепции атомного вооружения».

ВОЕННЫЕ ДЕЙСТВИЯ ПРАВИТЕЛЬСТВЕННЫХ ВОЙСК ИНДОНЕЗИИ ПРОТИВ МЯТЕЖНИКОВ

ДЖАКАРТА, 24 марта. (ТАСС). В официальном сообщении информационной службы индонезийской армии говорится, что правительственные войска 22 марта заняли на Центральной Суматре важный нефтяной район Лирик с его аэродромами. В этом районе добывается нефть для внутреннего потребления страны. Правительственные войска сорвали план мятежников, намеревавшихся превратить нефтепромыслы в район выжженной земли. Осуществлению этого плана мятежники хотели спровоцировать иностранное вмешательство, поскольку район Лирик эксплуатируется американской компанией «Стандард вакуум ойл».

ШИРОКИЙ РАЗМАХ ПРОМЫШЛЕННОГО СТРОИТЕЛЬСТВА В КИТАЕ

ПЕКИН, 20 марта. (ТАСС). В Шанхае на базе первого металлургического завода начато строительство крупного предприятия, которое будет выплавлять металла 600 тысяч тонн в год, то есть столько же, сколько дает весь Шанхай в настоящее время.

В провинции Хэбэй рабочие приступили к сооружению 10 местных металлургических заводов. С вводом их в действие в 1961 году они будут выплавлять свыше 1,6 миллиона тонн стали и около 500 тысяч тонн чугуна.

Во Внутренней Монголии — ранее отсталом районе Китая — в текущем году будут сданы в эксплуатацию нефтеперегонный завод, который будет перерабатывать 500 тысяч тонн нефти в год, и текстильная фабрика на 100 тысяч веретен.

— □ —

ПОПЫТКИ ПОДОРВАТЬ ВНЕШНЕПОЛИТИЧЕСКУЮ ЛИНИЮ ФИНЛЯНДИИ

ХЕЛЬСИНКИ, 24 марта. (ТАСС). Широкие круги финской общественности обеспокоены кампанией финской реакционной печати, явно преследующей цель подорвать нынешнюю внешне-политическую линию Финляндии, основанную на поддержании добрососедских дружественных отношений с Советским Союзом и другими странами. В этой связи обращает на себя внимание ряд антисоветских статей, появившихся в правой финской печати. Активизировали свою деятельность фашистские элементы. Газета «Кансан Уутисет» на днях сообщала, что правое крыло шведской народной партии делает даже попытки выдвинуть кандидатами на предстоящих парламентских выборах лиц, придерживающихся явно фашистских взглядов.

На усиление деятельности правых кругов Финляндии, в особенности в области внешней политики, указывает орган аграрного союза «Маакансa». Газета отмечает, что хотя все круги объявляют себя сторонниками линии Паасикиви в послевоенной внешней политике, однако в стране распространяется литература, в которой в ложном свете изображается послевоенная внешняя политика Финляндии и содержатся нападки на Советский Союз. Газета подчеркивает, что весна нынешнего года стала подлинным «золотым временем» для тех, кто тайно подрывает основы внешней политики страны.

— □ —

О ДВИЖЕНИИ ВТОРОГО ИСКУССТВЕННОГО СПУТНИКА ЗЕМЛИ

На 6 часов утра 24 марта второй искусственный спутник совершил 2038 оборотов вокруг Земли. В ясную погоду второй искусственный спутник можно будет наблюдать невооруженным глазом перед восходом солнца от 0 градуса до 17 градуса северной широты и от 0 градуса до 25 градуса южной широты. В северных широтах спутник можно будет наблюдать и после захода солнца от 52 градуса до 65 градуса.

(ТАСС).

НЕ КУРИТЕ ПРИ ДЕТЯХ!

У маленького ребенка недостаточно развита дыхательная система. Пути, по которым воздух проникает в легкие, у ребенка узки, объем их небольшой, и количества воздуха, поступающего при вдохе, для организма недостаточно. Ребенок восполняет эту недостачу воздуха более частым дыханием, 40—50 раз в минуту. Но с возрастом, по мере развития органов дыхания, ребенок дышит реже и глубже, 25—30 раз в минуту.

Дыхание ребенка учащается, если он находится в плохо проветренной комнате. Особенно вредно для организма маленького ребенка находиться в накуренной комнате.

При курении одна треть никотина, содержащегося в табаке, переходит в дым. Кроме того, табачный дым содержит угарный газ и другие ядовитые вещества. Эти ядовитые вещества табачного дыма особенно вредно действуют на органы неокрепшего организма ребенка, и в первую очередь, на его центральную нервную систему. Это отражается на поведении ребенка: он будет вялым или слишком возбужденным, у него может снизиться аппетит, нарушиться сон и т. д.

Все это ослабляет ребенка, препятствует правильному развитию его организма.

Совершенно недопустимо, чтобы курила мать, кормящая ребенка грудью, так как никотин передается ребенку и с молоком матери.

Поэтому каждый курильщик должен помнить, что, куря в присутствии маленького ребенка, он наносит вред его здоровью.

И. Серезевская,
гл. врач дома санпросвета.

Последние лыжные соревнования

В семилетней школе № 27 на днях собрались ученики для проведения лыжных соревнований, посвященных закрытию зимнего сезона. В соревнованиях участвовали самые сильные лыжники школы. Были взяты старты на 5 километров для мальчиков и на 3 километра для девочек.

Отличного результата добился ученик 7 класса Татарников Коля, участвовавший в прошедших недавно соревнованиях на приз газеты «Пионерская правда» и занявший 1-е место среди школ города на дистанции 3 километра. 5-километровка им пройдена за 22 мин. 25 секунд, что на 1 минуту 5 секунд превышает норму 3-го разряда. Второе место занял семиклассник Лашин—его результат 22 мин. 30 сек.

Среди девочек сильнейшей на дистанции 3 километра была шестиклассница Скрипко Валя. В прошлом году она выполнила норму 3-го разряда, а в этом году уложилась в норму 2-го разряда, пройдя дистанцию за 14 минут 25 секунд. 3-й разряд выполнили также Барсукова и Митюрина.

Всего из участников соревнований выполнили разрядные нормы двенадцать учащихся, а пять человек подтвердили разрядные нормы, выполненные ими в прошлом году.

Лыжный спорт в нашей школе является любимым видом спорта. Команда наших лыжников два года подряд удерживает первое место в лыжных соревнованиях на приз газеты «Пионерская правда».

В настоящее время школа усиленно готовится к спартакиаде семилетних школ города. Впереди трудная и ответственная задача —удержать за собой первое место, завоеванное в прошлом году.

А. Степанов,
преподаватель физкультуры школы № 27.

НАУКА И ТЕХНИКА ЗА РУБЕЖОМ

Чехословацкий турбовоз

На Пльзеньских машиностроительных заводах имени В. И. Ленина создан первый в Чехословакии турбовоз. В настоящее время проводятся его испытания.

Вес турбовоза 123 тонны, он может развивать скорость до 125 километров в час. Максимальная мощность локомотива — 3200 лошадиных сил.

Очистка запальных свечей

Английская газета «Файнэншл таймс» сообщила о выпуске в продажу усовершенствованного прибора для очистки запальных свечей двигателей внутреннего сгорания.

Свечи очищаются путем продувания специальным составом. Рабочие концы их вставляются в резиновые адаптеры прибора и обдуваются в течение 3—4 секунд. Перед снятием свечи с прибора ее продувают воздухом для удаления посторонних частиц.

Оборудование дает возможность также проверять состояние изолятора свечи с помощью тока высокой частоты. Двойные гнезда в приборе обеспечивают возможность сравнивать работу поддержанных свечей с новыми.

Прибор работает от сети напряжением 100—250 вольт и требует подачи воздуха над давлением не менее 7 атмосфер.

(«Промышленно-экономическая газета»).

Зам. редактора М. Г. Жданов.

НА ЭКРАНАХ ГОРОДА

«Художественный»
«ОРЛЕНОК»
Начало сеансов: 9, 10-35, 12-10, 1-45, 3-20, 4-55, 6-30, 8-05, 9-40.

«Звезда»
«ЯН ЖИЖКА»
Начало сеансов: 9-30 и 11-30.

«НА ГРАФСКИХ РАЗВАЛИНАХ»
Начало сеансов: 1-45, 3-20, 4-55, 6-30, 8-05, 9-40.

«Родина»
«ЯН ГУС»
Начало сеансов: 3, 5, 7, 9 часов.

Производится подписка
— НА ГОРОДСКУЮ ГАЗЕТУ —
„Красный Октябрь"
НА 1958 ГОД

ПОДПИСНАЯ ЦЕНА: на 9 месяцев — 29 руб. 25 коп.
на 6 месяцев — 19 руб. 50 коп.
на 3 месяца — 9 руб. 75 коп.
на 1 месяц — 3 руб. 25 коп.

ПОДПИСКА ПРИНИМАЕТСЯ городским отделением «Союзпечати», почтовыми отделениями связи, а также на подписных пунктах предприятий, организаций, учебных заведений, учреждений и общественными уполномоченными.

О запрещении гражданам торговли на колхозных рынках города новыми промышленными товарами

Решение исполкома Сызранского городского Совета депутатов трудящихся от 12 марта 1958 года

Исполком городского Совета депутатов трудящихся **решает:**

1. Запретить гражданам города продажу на рынках новых швейных изделий, тканей, обуви, головных уборов, трикотажных изделий и прочих промтоваров.

2. За продажу новых промтоваров на рынках города Сызрани на виновных налагать в административном порядке одно из следующих взысканий: предупреждение, штраф до 100 рублей или исправительно-трудовые работы сроком до одного месяца, налагаемые комиссией по наложению административных взысканий исполкома городского Совета депутатов трудящихся.

3. Надзор за выполнением настоящего решения возложить на учреждения милиции и дирекции рынков.

4. Решение вступает в силу через 15 дней после его опубликования в печати, распространяется на территорию города Сызрани и действует в течение двух лет.

И. Покровский,
председатель исполкома горсовета депутатов трудящихся.

А. Прокопьев,
секретарь исполкома горсовета депутатов трудящихся.

Зубков Алексей Дмитриевич, проживающий в г. Сызрани, поселок Строитель, ул. Физкультурников, 19, возбуждает дело о расторжении брака с Зубковой Александрой Ивановной, проживающей в селе Знаменское, Знаменского района, Тамбовской области.

Дело подлежит рассмотрению в народном суде Знаменского района, Тамбовской области.

Густокашина Любовь Ивановна, проживающая в г. Сызрани, поселок РМЗ, 10-й километр, железнодорожный дом 2, возбуждает дело о расторжении брака с Густокашиным Степаном Петровичем, проживающим в г. Сызрани, поселок Сердовино.

Дело подлежит рассмотрению в народном суде 4-го участка г. Сызрани.

Романихина Римма Николаевна, проживающая в г. Сызрани, село Кашпир, шахта № 5/6, дом 13, кв. 2, возбуждает дело о расторжении брака с Романихиным Анатолием Васильевичем, проживающим в г. Пензе, ул. Толстого, 109.

Дело подлежит рассмотрению в народном суде г. Пензы.

Адрес редакции: г. Сызрань, ул. К. Маркса, 93. Телефоны отделов: партийной жизни — 2-95, промышленно - транспортного — 4-28, культуры и быта — 6-38.
ЕО03646. Типография «Красный Октябрь» — тел. 0-17. Заказ № 1508. Тираж 12327.