ПРОЛЕТАРИИ ВСЕХ СТРАН, СОЕДИНЯЙТЕСЬ!

КРАСНЫЙ ОКТЯБРЬ

ОРГАН СЫЗРАНСКОГО ГОРКОМА КПСС И ГОРОДСКОГО СОВЕТА ДЕПУТАТОВ ТРУДЯЩИХСЯ

Год издания 41-й
№ 64 (10635) | Пятница, 28 марта 1958 года | Цена 15 коп.

Всемерно улучшать массово-политическую работу среди населения

ИТОГИ прошедших выборов в Верховный Совет СССР свидетельствуют о новом торжестве советской, социалистической демократии, о единстве и сплоченности советского народа вокруг Коммунистической партии и ее ленинского Центрального Комитета, о полной и безраздельной победе народного блока коммунистов и беспартийных. Нерушимое единство партии и народа закономерно и естественно, ибо политика партии, ее ленинская генеральная линия отвечают коренным, жизненным интересам народа.

Вместе с тем прошедшие выборы показали, что многие агитпункты, партийные организации предприятий промышленности, транспорта, строек, учреждений нашего города в период подготовки и проведения выборов накопили большой опыт проведения агитационно - массовой работы среди населения.

Многие агитпункты, в том числе на бывших избирательных участках №№ 3, 5, 47, 50 и других были хорошо оформлены. В агитпунктах всегда имелись свежие газеты, журналы, брошюры. Здесь часто читались доклады, лекции, устраивались встречи со старыми большевиками, давались консультации по юридическим, медицинским вопросам и вопросам воспитания детей.

В этих и других агитпунктах велась боевая, содержательная, целеустремленная работа среди избирателей. Сотни агитаторов, лекторов, пропагандистов несли в массы правдивое большевистское слово, мобилизовали трудящихся на достижение новых успехов в борьбе за дальнейший расцвет нашей Родины. Это явилось результатом большой организаторской и массово - политической работы, проводимой партийными, профсоюзными и комсомольскими организациями.

Совершенно правильно поступают те партийные организации, которые, используя накопленный во время подготовки и проведения выборов опыт, не прекращают, а, наоборот, продолжают массово - политическую работу среди населения. Так поступила, например, партийная организация сланцеперерабатывающего завода. Выделенные ею агитаторы продолжают свою работу среди населения поселка. На этих днях агитаторы тт. Авдеев и Гордеев провели в созданных ранее агитпункатах беседы о постановлении февральского Пленума ЦК КПСС и по тезисам доклада товарища Н. С. Хрущева на сессии Верховного Совета СССР «О дальнейшем укреплении колхозного строя и реорганизации машинно - тракторных станций», а также о постановлении Центрального Комитета КПСС и Совета Министров СССР «Об увеличении производства, расширении ассортимента и улучшении качества детской одежды и обуви».

О том, какую огромную роль призваны играть агитаторы, писали в своей заметке, опубликованной в стенной газете бывшего избирательного участка № 47, домашние хозяйки тт. Закутина и Ивлева. Они вместе с тем советовали сделать агитпункт постоянно действующим центром политической работы.

Что же сделали партийные организации ликеро-водочного завода, швейно-трикотажной и мебельной фабрик, артели «Бытовик», чтобы выполнить пожелание граждан? На бывшем агитпункте составлен план работы, которым предусмотрено проведение лекций и докладов на интересующие трудящихся темы, консультаций по различным вопросам, выступления художественной самодеятельности и т. д. Но пока дальше этого дело не пошло. А напрасно! Горожане ждут, когда вновь начнет работать агитпункт.

Партийные, профсоюзные, комсомольские организации должны принять необходимые меры к тому, чтобы агитпункты при бывших избирательных участках действовали повседневно и активно.

В этой большой, важной и нужной работе должны в полной мере проявиться инициатива и творческая активность агитколлективов, партийных организаций. Они призваны наряду с коллективными проводить индивидуальные беседы, вести политическую работу непосредственно по месту жительства горожан. А почему бы не устраивать, как это делалось и прежде, встречи молодежи со знатными людьми заводов, фабрик? Почему бы не привлечь к чтению лекций и докладов руководителей предприятий, учреждений? Да разве мало можно провести по-настоящему хороших и полезных массовых мероприятий среди населения! Нужны только инициатива и желание.

Массово - политическая работа среди населения по месту жительства — это не кратковременная кампания. Партийные организации обязаны поставить работу так, чтобы агитпункты были настоящими центрами политической работы в массах. Необходимо глубоко разъяснять внутреннюю и внешнюю политику Коммунистической партии, успехи и величественные перспективы нашего строительства, мобилизовать трудящихся на борьбу за выполнение государственных планов.

Всемерно улучшать и усиливать массово - политическую работу среди населения — одна из неотложных задач партийных организаций.

2 МИЛЛИОНА КИЛОМЕТРОВ В ВОЗДУХЕ

Москва. Свыше 7.000 часов налетала на воздушных трассах страны штурман-испытатель самолетов конструкции А. Н. Туполева Наталья Борисовна Морская. Если подсчитать весь путь ее рейсов, то он будет равен двум с лишним миллионам километров.

НА СНИМКЕ: Н. Б. Морская.
Фото **М. Редькина.**
(Фотохроника ТАСС).

Первая сессия Верховного Совета СССР *пятого созыва*

27 марта в Москве начала свою работу первая сессия Верховного Совета СССР пятого созыва.

В 10 часов утра в Большом Кремлевском Дворце состоялось заседание Совета Союза. По поручению Совета старейшин его открыл краткой вступительной речью старейший депутат, председатель Президиума Казанского филиала академии наук СССР **А. Е. Арбузов.** Председателем Совета Союза был единогласно избран депутат **П. П. Лобанов.**

Заседание Совета Национальностей, начавшееся в 13 часов, открыл старейший депутат вице-президент академии наук Латвийской ССР **А. М. Кирхенштейн.** Председателем Совета Национальностей единогласно был избран президент Латвийской Академии наук депутат **Я. В. Пейве.**

На заседаниях Совета Союза и Совета Национальностей была утверждена повестка дня и принят регламент заседаний.

В повестку дня сессии включены вопросы о выборах мандатных комиссий Совета Союза и Совета Национальностей; об избрании постоянных комиссий палат; избрание Президиума Верховного Совета СССР; образование правительства СССР — Совета Министров СССР; о дальнейшем развитии колхозного строя и реорганизации МТС — доклад товарища Н. С. Хрущева; о прекращении испытаний атомного и водородного оружия — заявление Министра Иностранных Дел СССР от имени Советского правительства.

В соответствии с повесткой дня на раздельных заседаниях палат состоялись выборы мандатных комиссий и избрание постоянных комиссий Совета Союза и Совета Национальностей.

Вопросы об избрании Президиума Верховного Совета СССР, об образовании правительства СССР, а также доклад товарища Н. С. Хрущева и заявление Министра Иностранных Дел СССР решено обсудить на совместных заседаниях обеих палат Верховного Совета СССР.

(ТАСС).

День нашего города

К 90-ЛЕТИЮ СО ДНЯ РОЖДЕНИЯ А. М. ГОРЬКОГО

Библиотекой дома политического просвещения горкома КПСС организована книжно-иллюстративная выставка, посвященная 90-летию со дня рождения основоположника советской литературы, великого пролетарского писателя А. М. Горького.

На выставке представлен сборник статей «В. И. Ленин о литературе и искусстве», «М. Горький о молодежи». Имеется ряд литературоведческих работ, в том числе И. Новича «М. Горький в эпоху первой русской революции», В. Панкова — «Советская действительность в изображении М. Горького», «М. Горький в воспоминаниях современников».

Специальный раздел посвящен произведениям великого пролетарского писателя. На нем представлены многие книги, избранные сочинения А. М. Горького.

Большой интерес представляют документальные фотографии. На одной из них запечатлены первые страницы газет «Правда» и «Звезда», журнала «Просвещение». В них сотрудничал писатель в 1910—1914 годы. Имеется фотокопия первого сборника очерков и рассказов М. Горького, изданного в Петербурге в 1898 году.

Особое место занимают фотографии, на которых запечатлен А. М. Горький с В. И. Ленином, а также с великими русскими писателями А. П. Чеховым и Л. Н. Толстым.

С материалами выставки с интересом знакомятся посетители дома политического просвещения.

— П —

НА СВОИ СРЕДСТВА

Учащиеся семилетней школы № 2 активно участвуют в сборе вторичного сырья для легкой и металлургической промышленности. В прошлом году ими было собрано несколько тонн макулатуры и металлолома. Гордостью пионеров и школьников является радиоприемник «Урал». Он куплен на средства, полученные от сдачи собранного сырья.

В этом году учащиеся школы поставили перед собой задачу собрать еще больше макулатуры и металлического лома, чтобы приобрести для школы оркестр народных инструментов.

Хорошо участвуют в сборе металлического лома и учащиеся средней школы № 26. Ими собрано свыше 20 тонн металлолома.

Широким фронтом ведутся в нашем городе работы по благоустройству.

НА СНИМКЕ: рытье траншей для укладки труб канализации на Интернациональной улице.

Фото **П. Корчагина.**

Печь пущена в эксплуатацию

Для удовлетворения возросшего спроса трудящихся на хлебобулочные изделия Сызранскому железнодорожному отделу рабочего снабжения пришлось переоборудовать хлебопекарню, расширить помещение, установить и пустить в ход новую печь марки ФТЛ.

Был составлен и утвержден график ускоренного строительства. Строителям предстояло выполнить большие работы по центральному отоплению, водопроводу, горячему водоснабжению, вентиляции, оборудовать бытовые помещения с душевыми и туалетными комнатами.

Работы проводились без закрытия пекарни и разборки существующих печей и труб.

Несмотря на это, задание было выполнено в срок. 3 марта новая печь была пущена в эксплуатацию. Ее производительность до 12,5 тонны хлеба в смену.

Скоро начнется строительство второй такой же печи.

П. Москаев.

— о —

Новое предприятие

Без гидроизоляционного материала нельзя прокладывать подземные нефтепроводы и газопроводы. А такой материал вырабатывается у нас в городе.

На территории нефтеперерабатывающего завода с начала текущего года начал работать специальный цех. Сюда поступает асбестовая бумага, которая пропитывается битумом, расфасовывается в рулоны. Трудоемкие процессы выработки гидроизола механизированы.

Только в феврале было выработано 24 тысячи рулонов изоляционного материала. Первые партии этой продукции отправляются в Москву, Днепропетровск, Омск и другие города.

До конца года намечено выработать гидроизола 6 миллионов квадратных метров.

— о —

На 760 тысяч рублей лотерейных билетов

На предприятиях, в учреждениях и сберегательными кассами города ведется распространение билетов денежно-вещевой лотереи 1958 года. Трудящиеся приобрели их уже на 760 тысяч рублей.

Многие купили лотерейных билетов на крупные суммы. Гражданин Н. приобрел их на две тысячи рублей.

Сейчас билеты распространяются более чем на 200 пунктах.

Тираж выигрышей по лотереи состоится 24 мая 1958 года в городе Москве.

Горьковский автомобильный завод в начале второго полугодия прекратит выпуск автомашин «Победа» и полностью перейдет на производство легковых машин «Волга».

Уже сейчас автомобилестроители увеличивают выпуск машин этой марки.

НА СНИМКЕ: конвейер легковых автомобилей «Волга».

Фото В. Егорова. (Фотохроника ТАСС).

ПАРТИЙНАЯ ЖИЗНЬ

Беседы в агиткомнатах

Поселок сланцеперерабатчиков. Как и в дни подготовки и проведения выборов в Верховный Совет СССР, агитаторы, выделенные партийной организацией сланцеперерабатывающего завода, продолжают проводить беседы среди населения десятидворок.

Недавно на квартиру к Прасковье Тимофеевне Свинцовой пришел агитатор Борис Васильевич Авдеев. Его встретили как старого знакомого. Послушать беседу пришло около двадцати домашних хозяек, пенсионеры. Тов. Авдеев рассказал собравшимся о постановлении февральского Пленума ЦК КПСС и тезисах доклада тов. Н. С. Хрущева «О дальнейшем укреплении колхозного строя и реорганизации машинно-тракторных станций». Агитатор подробно рассказал собравшимся об истории возникновения колхозов и той огромной роли, которую сыграли машинно-тракторные станции в их укреплении, о значении принимаемых Коммунистической партией мерах по дальнейшему укреплению колхозного строя, созданию условий для увеличения производства сельскохозяйственных продуктов.

Почти все, кто был на этой беседе, высказали свои мнения. Наталья Александровна Исаева говорила о том, какую поистине неоценимую помощь государству оказывало колхозное крестьянство в суровые годы Великой Отечественной войны, о замечательных переменах, происшедших в жизни крестьянства за послевоенный период и о том, что намечаемая перестройка явится новым крупным шагом в развитии колхозного производства.

Агитатор на следующей беседе ознакомил собравшихся с постановлением Центрального Комитета КПСС и Совета Министров СССР «Об увеличении производства, расширении ассортимента и улучшении качества детской одежды и обуви». Слушатель Павел Филиппович Кошкин и другие товарищи горячо благодарили партию и правительство за неустанную заботу о материальном благосостоянии народа, о детях.

В этот же день агитатор Иван Петрович Гордеев проводил беседу в доме № 22 на площади имени Горького в квартире Ивана Павловича Малеткина, где около двух месяцев тому назад была организована агиткомната. Темы бесед были те же, что и на десятидворке, где работает агитатор тов. Авдеев. И здесь беседа прошла живо, интересно. На ней присутствовало 16 человек.

Проводятся беседы и в других агиткомнатах.

Партийная организация завода наметила провести партийное собрание и обсудить на нем вопрос об итогах работы агитколлектива в период подготовки и проведения выборов в Верховный Совет СССР и задачах по проведению массово - политической работы среди населения. С докладом на партийном собрании выступит заведующий агитпунктом тов. Степанов.

Н. Николаев.

Обеспечить прирост продукции в 1958 году за счет внутренних резервов

Вскрываем резервы производства

Рабочие, инженерно-технические работники и служащие горпромкомбината под руководством партийной организации с начала марта активно включились в областной смотр внутренних резервов производства.

Работа по выявлению резервов производства началась с обсуждения на заседании партийного бюро комбината решения бюро горкома партии о почине рабкоров Куйбышевского кабельного завода, которые предложили организовать этот смотр.

На заседании партбюро был обсужден порядок проведения разъяснительной работы в цехах, намечены сроки проведения цеховых собраний и назначены лица, ответственные за проведение этих мероприятий и сбор предложений от рабочих и служащих. Затем была создана комиссия по использованию внутренних резервов производства во главе с главным инженером тов. Галкиным, в состав которой вошли опытные инженерно-технические работники и передовые рабочие. В задачу этой комиссии входит: организация смотра резервов производства в цехах, обобщение результатов смотра и выработка проекта плана использования вскрытых резервов производства.

Смотр проходит при большой активности рабочих, инженеров, техников и служащих. В смотре резервов участвует более 30 процентов всех работающих в комбинате.

Рабочие и служащие вносят ценные предложения, направленные на повышение производительности труда, экономию сырья и материалов, топлива и электроэнергии, на более полное использование оборудования, снижение себестоимости и повышение качества выпускаемой продукции.

Кузнец тов. Нахалов, например, предложил установить форсунку для подачи жидкого топлива в нагревательную печь. До сего времени топливо в печь поступало самотеком, вследствие чего были большие потери из-за неполного его сгорания. Осуществление предложения тов. Нахалова позволяет резко сократить расход жидкого топлива и снизить себестоимость изготовляемых лопат и металлических граблей.

Резчик металла тов. Сердюков предложил увеличить число ходов у механических ножниц. Работая длительное время на резке листового металла, тов. Сердюков хорошо освоил эту технологическую операцию и теперь скорость движения верхнего хода не устраивает его. Сам станок как бы сдерживает рост производительности труда рабочего. Ясно, что в этом случае надо заставить станок работать производительнее.

Слесарь тов. Чудасов предлагает полностью механизировать операцию гибки ребра жесткости металлических граблей на механическом прессе давлением в 40 тонн. До этого пресс использовался только для штамповки лопат, а гибка ребра жесткости граблей производилась на ручном прессе. Внедрение предложения тов. Чудасова ликвидирует простои пресса и позволит резко повысить производительность труда.

Мастер штамповочного цеха тов. Васильев предложил приспособить неиспользуемый в настоящее время один из гвоздильных станков для изготовления стержней полушарнирных форточных петель. Это также в значительной степени повысит производительность труда рабочих, занятых на сборке петель и улучшит качество продукции.

Хорошие предложения внесли тт. Акимов, Заренков, Царьков, Хренова, Сараев, Ховрин и многие другие.

По тому, какое значение имеет то или иное предложение для производства, в каких размерах потребуются средства для их внедрения, какие нужны для этого материалы и т. д., — можно полагать, что использование вскрытых резервов будет происходить далеко не одновременно.

По некоторым предложениям рабочих и служащих, направленным на использование резервов производства, уже приняты решения и они внедряются в производство. В то же время мы имеем такие предложения, которые требуют детального изучения.

Взять, к примеру, предложение тов. Сердюкова. Его предложение, безусловно, очень ценное, но если учесть то обстоятельство, что на тех же самых ножницах в другой смене работает резчиком тов. Иванова, которая хотя и является одной из лучших производственниц, но физически не сможет в предложенном темпе справляться с тяжелыми листами железа, то решение вопроса должно быть несколько иным. Может быть придется не только увеличить число оборотов эксцентрика у ножниц, но и создать условия для его регулировки.

Комиссия по использованию внутренних резервов производства по всем поступившим предложениям должна принять правильное решение, ускорить их внедрение в производство.

Об экономическом эффекте, который будет достигнут в результате использования того или иного предложения, сейчас пока говорить трудно, но нет сомнения, что в целом все предложения рабочих и служащих, направленные на использование имеющихся резервов производства, дадут возможность коллективу комбината еще выше поднять производительность труда, снизить себестоимость продукции, обеспечить досрочное выполнение производственного плана 1958 года по всем технико-экономическим показателям.

В. Утехин,
начальник отдела технического контроля горпромкомбината.

☆ ☆ ☆

ДЕКАДА СДАЧИ МЕТАЛЛУРГИЧЕСКОГО СЫРЬЯ

Металлолом сверх плана

С двадцатого марта по первое апреля проводится декадник сбора и отгрузки металлолома. На многих предприятиях Сызрани этому делу придали большое значение, мобилизовали всю общественность, использовали все возможности для ускорения сбора, переработки и отгрузки металлоотходов на металлургические заводы.

Хорошо поработал в эти дни коллектив завода тяжелого машиностроения, чтобы не только выполнить, но и перевыполнить задание по сдаче металлолома. По плану в первом квартале нужно было отгрузить 1250 тонн. Заводом уже отправлено 1350 тонн, в том числе 562 тонны в марте. До конца месяца будет отгружено сверх плана не менее 300 тонн металлолома.

Успешно выполнен план сдачи металлолома строительно-монтажным управлением № 6, горпромкомбинатом и другими.

Сбор и отгрузка металлолома продолжается. На всех предприятиях развертывается соревнование за перевыполнение плана первого квартала по отправке металлолома металлургическим заводам Урала.

— ◆ —

ЛЕКЦИЯ НА АГИТПУНКТЕ

На агитпункте, расположенном в красном уголке ремонтно-механического завода, состоялась лекция на тему «Наука и суеверия».

На лекции присутствовало около ста человек.

ЛЮДИ творческого ТРУДА

Мы идем по великому пути строительства коммунистического общества. Меняется облик нашей страны, меняется советский человек, став подлинным хозяином своей судьбы, своего социалистического государства.

Владимир Ильич Ленин — великий стратег коммунизма мечтал о великих переменах. И вот она замечательная явь, наша социалистическая действительность убедительно говорит о великих свершениях.

Былая отсталость России давно канула в вечность. Советская страна идет такими темпами вперед, каких не знало и не может знать ни одно капиталистическое государство мира. В 1956 году продукция нашей страны по сравнению с 1913 годом возросла в 30 с лишним раз. Быстрее других отраслей промышленности развивалось машиностроение. Оно за это время выросло в 181 раз. Стала во много раз более мощной энергетическая база страны, резко возросло производство товаров народного потребления.

В Обращении ЦК КПСС ко всем избирателям определены замечательные перспективы развития нашего социалистического государства. В течение ближайших 15 лет предстоит увеличить производство продукции в решающих отраслях индустрии в два—три раза. В эти отрасли предстоит вложить огромные средства, энергию, творческий талант рабочих, инженерно-технических работников, всех трудящихся. На передовой линии борьбы за дальнейшее развитие отечественной индустрии стоят проектировщики.

Сызранское отделение государственного института по проектированию предприятий станкостроительной промышленности было организовано в минувшее четырехлетие, когда Коммунистическая партия и Советское правительство поставили задачу — приблизить проектировочные организации к местам новостроек, центрам развивающейся промышленности. Сейчас в нашем коллективе свыше ста квалифицированных специалистов — инженеров и техников. У многих за плечами большой опыт проектирования промышленных предприятий, а наряду с ними трудится любознательная молодежь. К чертежным столам, окончив институты и техникумы, пришли бывшие рабочие. Это результат культурной революции, предоставления всех возможностей для приложения талантов и неисчерпаемых способностей советских людей. Бывшие рабочие проектируют заводы! Это замечательно, это говорит о гигантском техническом прогрессе в нашей стране.

Вот молодой специалист Алексей Черников. Он работал в литейном цехе завода тяжелого машиностроения, приобрел хороший производственный опыт, учился в машиностроительном техникуме, позже вновь прошел производственную школу на заводе, как инженерно-технический работник, а в настоящее время в «Гипростанке» руководит группой проектировщиков. По заданию Куйбышевского совнархоза перед выборами в Верховный Совет СССР им была проделана большая работа по обследованию литейных цехов экономического района, выявлению их внутренних резервов.

В электротехническом отделе работает способный и энергичный специалист Николай Голиченков. Кто он? Каков его трудовой путь? Он тоже бывший рабочий, занимался слесарным делом на комбайновом заводе. Сейчас у него средне-техническое образование, о нем хорошо отзываются даже опытные специалисты-проектировщики. Но от похвал у него не кружится голова. Николай Голиченков упорно идет вперед, без отрыва от производства учится в институте.

Или возьмем Николая Белова. Это тоже растущий инженер. А кем он был? Простым рабочим. Николай и в настоящее время не прочь взяться за слесарный молоток, разводной ключ, чтобы самому «прощупать» те устройства, которые приходится вычерчивать на гладком ватмане. Так было при составлении документации по котельной комбайнового завода.

Подобных примеров можно привести много. В «Гипростанке» каждый третий работник учится, повышает свою квалификацию. Радостно то, что рабочие становятся умелыми специалистами, создателями проектов новых заводов станкостроительной промышленности. По нашим проектам сооружаются и реконструируются заводы в Саратове, Вильнюсе, Миассе и других городах.

В свое время и автор этого письма тоже был рабочим завода тяжелого машиностроения.

С большим подъемом трудится наш коллектив над выполнением проектных заданий. Всем нам хорошо известно то, что мы работаем над выполнением задач, поставленных в решениях XX съезда партии и в Обращении ЦК КПСС ко всем избирателям.

Ю. Карягин,
главный инженер проекта.

К 90-летию со дня рождения А. М. Горького

Наш великий современник

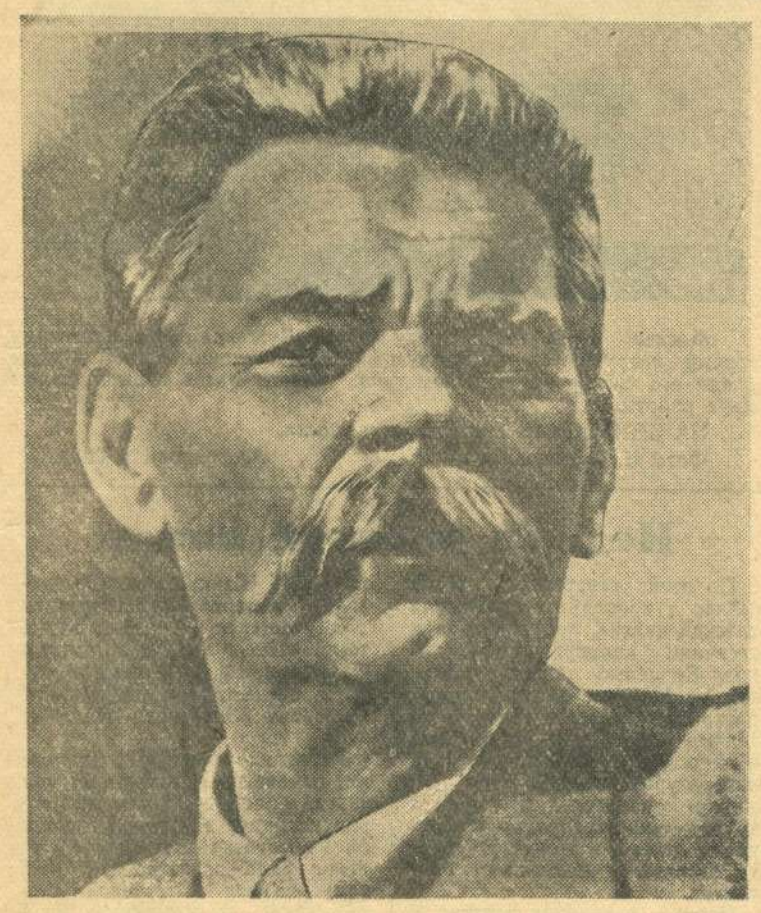

28 марта исполняется 90 лет со дня рождения А. М. Горького. Как всегда, а в эти дни особенно, мы видим Алексея Максимовича активным участником всех наших дел, живым современником. Его идеи и художественные образы учат глубоко познавать жизнь.

При всех раздумьях о судьбах литературы и искусства в современном мире люди разных стран с глубоким интересом обращаются к творческому опыту Алексея Максимовича Горького. Число читателей его произведений все время возрастает. Значение творчества Горького постигается все шире и глубже.

Нынешнему поколению советских людей, продолжающих дело Великого Октября, Горький помогает понять, как в условиях русской действительности нарастала социалистическая революция и с каким мощным размахом началось созидание нового мира. Люди зарубежных стран по книгам Горького, а вместе с ними и по произведениям многих советских писателей—В. Маяковского, А. Толстого, А. Серафимовича, Д. Фурманова, Н. Островского, А. Фадеева, М. Шолохова, К. Федина, Ф. Гладкова, А. Твардовского и других узнают великую правду о народе, творце истории, о сложных путях борьбы за новую жизнь.

Свыше сорока лет, с 1892 по 1936 год, Горький с исключительной энергией вел литературную и общественно-политическую деятельность. Все важнейшие события эпохи вызывали отклик в его сердце. Он знал первых организаторов марксистских кружков в России, был другом и помощником революционеров, возглавлявших бои 1905 года. Для рабочих и крестьян, пробивавшихся к знаниям, он был светочем и надеждой. Многим талантливым людям из народа он помог найти верные пути. Демократический лагерь литературы, возглавлявшийся Горьким, вел решительную борьбу с реакцией.

Принципиально новым и решающим в творчестве Горького стало то, что он крепчайшими узами связал себя с рабочим движением. В 1905 году он впервые встретился с В. И. Лениным, в 1907 году по приглашению большевиков участвовал в работе пятого, Лондонского съезда партии и очень близко сошелся с В. И. Лениным. В последующие годы Ленин и Горький встречались и переписывались. Совместная работа и дружба писателя с вождем большевистской партии, помощь Ленина писателю в уяснении сложных процессов общественной жизни оказывали благотворное влияние на творчество Горького.

Революционные идейные позиции определяли точку зрения писателя на мир, на людей, на общественные явления, и именно поэтому Горький стал самым глубоким и правдивым художником революции.

Общественная активность Горького отражалась на характере всего его художественного творчества. Горький первым ярко изобразил представителей борющегося рабочего класса. Образы революционеров — Нила (пьеса «Мещане»), Павла Власова («Мать»), Синцова (пьеса «Враги»), Степана Кутузова («Жизнь Клима Самгина») и других — выражали революционные устремления пролетарского писателя.

Автор прекрасных рассказов, социально - психологических драм, истинно народных повестей «Трое», «Мать», «Детство», «В людях», «Мои университеты», «Дело Артамоновых», «Жизнь Клима Самгина», Горький широко и многогранно отразил жизнь России. И самое главное в этой огромной панораме жизни то, что она раскрывает революционный подъем народных масс.

Творчество Горького служит первой основой уяснения того, как исторически возник и открыл новые горизонты для литературы и искусства метод социалистического реализма. Неутомимая горьковская работа особенно убедительно показывает, насколько велико значение тесной связи художника с жизнью народа.

Замечательным примером являются поездки Алексея Максимовича в 1928—1929 годах по Советской стране — на Днепрострой, промыслы «Азнефти», в Армению и Грузию, в волжские города, на Кольский полуостров, в совхоз «Гигант» и многие другие места. Эти поездки дали писателю и материал и вдохновение для создания очерков «По Союзу Советов», цикла «Рассказов о героях», пьесы «Сомов и другие», публицистических статей.

Глубокая любовь пролетарского художника к трудовому народу питала его жгучую ненависть к угнетателям, капиталистическим хищникам. Горький страстно выступал против капитализма. Он был беспощадным обличителем фашистского варварства.

Чудовищное уродство капиталистического строя видел Горький в американском «образе жизни». Обращаясь к американцам, великий писатель указывал: «Ваша болезненно гипертрофированная цивилизация грозит вам величайшими трагедиями».

Разоблачение капиталистического варварства проходит через многие произведения Горького. Оно наиболее полно представлено в горьковской публицистике. Советскому читателю широко известны бичующие памфлеты Горького: «Город Желтого Дьявола», «Один из королей республики», «Жрец морали», статья «С кем вы, «мастера культуры»?» и другие.

Горький неустанно звал к борьбе за светлые идеалы людей труда. Он сплачивал силы борцов за мир, всегда призывал к самой активной борьбе против поджигателей войны.

Продолжатель славных идейно-художественных традиций передовой русской литературы, Горький был крупнейшим художником слова. Его произведения, обогатившие сокровищницу мировой литературы, захватывают глубиной изображения жизни, совершенством художественного мастерства, необыкновенной выразительностью, красочностью языка. На произведениях Горького воспитываются писатели всего мира.

Советская литература бережно хранит и творчески развивает горьковские традиции — традиции партийности и народности, глубокого проникновения в жизнь.

В. Панков.

— о —

Бессмертие

Мудр и прост,
С глубоким теплым взглядом,
Сеть морщинок тоненьких
у губ...
Он сейчас, как прежде,

С нами рядом —
Пламенный борец и жизнелюб.
Нет, не книжный,
А живой, могучий

Под весенней радостной зарей
Он идет спокойно
Самой лучшей
Вольною советскою землей.

А капель с утра
Под солнцем ясным
Начинает весело звенеть...
Он шагает,

И над ним не властны
Время торопливое и смерть.
Нет, его в веках не позабудут,
Потому, что,
разрывая грудь,

Он, как Данко,
Отдал сердце людям,
Чтобы к счастью был
Светлее путь.

А. Давыдов.

В МУЗЕЕ А. М. ГОРЬКОГО

Память о буревестнике революции, основоположнике советской литературы, гениальном писателе и публицисте А. М. Горьком свято хранят в своих сердцах советские люди и все прогрессивное человечество.

В Куйбышеве широкой известностью пользуется Горьковский литературный музей, расположенный на улице Степана Разина в небольшом домике № 126, принадлежавшем некогда Д. С. Кишкину. Здесь в одной из полуподвальных комнат жил и работал Алексей Максимович.

С чувством глубокого волнения переступаешь порог дома, стены которого хранят дорогие воспоминания о великом писателе. В залах музея экспонируется более тысячи документов, фотографий, скульптур, картин, газет, рассказывающих о жизни и деятельности великого писателя.

Более шестидесяти лет назад, весной 1895 года А. М. Горький приехал в Самару по приглашению «Самарской газеты», где вначале писатель вел отдел «Очерки и наброски», а затем руководил отделом ежедневных фельетонов под рубрикой «Между прочим». Свои фельетоны Горький подписывал псевдонимом «Иегудиил Хламида».

За четырнадцать месяцев пребывания в Самаре Алексей Максимович написал 494 фельетона, очерка и рецензии. Кроме того, за этот период Горький создал 30 художественных произведений, в том числе замечательную «Песню о Соколе», прозвучавшую в те годы страстным призывом к революционной борьбе.

В зале, посвященном самарскому периоду литературной деятельности А. М. Горького, привлекают внимание выразительная скульптура «Иегудиил Хламида», выполненная куйбышевским скульптором В. П. Акимовым, а также картина «Горький в Самаре» работы куйбышевского художника И. Борисова, личные вещи писателя, документы и фотокопии. В этом зале хранится «Дело № 779» Самарского городского полицейского управления о негласном надзоре за Алексеем Максимовичем Пешковым.

С интересом посетители знакомятся со страницами «Самарской газеты» за 1895—1896 гг., где сотрудничал Максим Горький, с портретами издателя газеты С. Н. Костерина и писателей, сотрудничавших в газете: В. Г. Короленко, Д. Н. Мамина-Сибиряка, Скитальца (С. Петров), Н. Г. Гарина-Михайловского.

Горький был тесно связан с рабочими самарских предприятий, которые с большой любовью относились к своему писателю. В музее экспонируется модель парохода «Добрый», на котором Алеша Пешков работал младшим посудником. На одной из фотографий показана булочная А. С. Деренкова, в которой работал А. Пешков пекарем. В витринах под стеклом мы видим фотокопии первых страниц рассказов М. Горького «Челкаш» и «Ошибка», изданных в Москве, с автографами писателя.

Подолгу экскурсанты всматриваются в картины и фотографии: «Горький и Ленин», «Горький и Ворошилов в тире», «Ленин и Горький на втором конгрессе

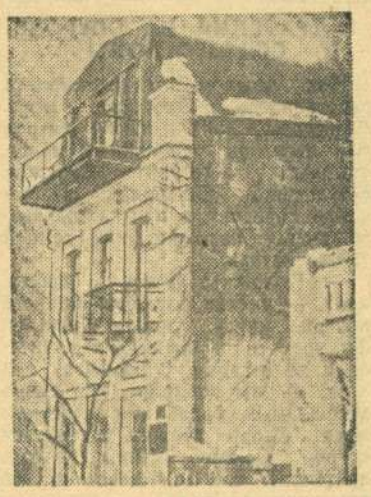

Коминтерна», «Горький и Киров на Балтийском заводе».

Представлены здесь и семейные фотографии: «Горький с сыном», «Екатерина Павловна с Алексеем Максимовичем», «Максим Горький с внуком».

На стендах — номера легальных большевистских газет 1901—1912 г.г. «Искры», «Вперед», «Звезды», в которых сотрудничал Горький. Очень интересны воспоминания Е. В. Кишкиной о Горьком, непечатанные в газете «Волжская коммуна» летом 1937 года.

Открыта новая экспозиция «Пьесы Горького в странах народной демократии».

В музее хранятся первые издания брошюр Горького, написанных им после Великого Октября: «С кем, вы «мастера культуры»?», «Против империалистической войны и интервенции», «Если враг не сдается, его уничтожают».

Волнение охватывает того, кто спускается в 14-метровую полуподвальную комнату, в которой Горький жил восемь месяцев. С величайшей любовью и тщательностью здесь все воспроизведено так, как было при Горьком: прямо около стены ломберный столик, накрытый серым стеклом.

Но главное, что бросается в глаза, это множество книг, которые лежат всюду: на столе, на стульях, на небольшом квадратном окошечке, выходящем во двор. Этажерка также заполнена книгами.

В правом переднем углу—простая железная кровать с жестким матрацем, покрытая темным одеялом. Над кроватью висит белоснежное полотенце, в углу медный умывальник с тазом.

Тысячи советских людей, туристы и студенты из стран народной демократии ежегодно посещают Куйбышевский литературный музей Горького, оставляя в книге записей слова огромной любви к великому пролетарскому писателю, произведения которого учат любить жизнь и творческий труд, делают нас духовно сильными и зовут к свершению новых подвигов во имя любимой Родины.

Х. Арчин.

о

НА СНИМКАХ: (вверху) здание литературного музея А. М. Горького в Куйбышеве; (внизу) комната, в которой жил А. М. Горький в Самаре.

Фото автора.

Виктор КИРЮШКИН.

ОСТРОВ *морских* ЛЬВОВ

☆

ПОВЕСТЬ

☆

1. ТРАГЕДИЯ НА ОСТРОВЕ СВЯТОГО ИОНЫ

Под крылом гидросамолета расстилалось Охотское море. С высоты двух тысяч метров оно казалось спокойным и пустынным. Лейтенант Стрижак безуспешно обшаривал в бинокль горизонт в поисках далекого дымка парохода или темной точки катера.

— Положите бинокль, лейтенант, — сказал, взглянув на него поверх книги, майор Кузьмин. Он удобно расположился в кресле и не вставал с момента вылета. — Мы проходим над редко посещаемым кораблями участком моря. Скоро должен показаться остров Святого Ионы. Кстати, лейтенант, что вам известно об этом клочке земли?

— Именно клочке, Марк Захарович, — отозвался Стрижак, садясь рядом с Кузьминым. — Иначе остров и назвать нельзя. Я почти наизусть изучил страницу из «Лоции Охотского моря».

— Проверим вашу память, — улыбнулся майор, закуривая папиросу.

— Пожалуйста... Остров Святого Ионы — скала вулканического происхождения, расположен в северо-западной части Охотского моря. Ближайшая земля — мыс Елизаветы на Сахалине — отстоит от него на 120 миль. Координаты острова — 55 градусов 24 секунды северной широты и 123 градуса 22 секунды восточной долготы.

— Население?—спросил Кузьмин.

— Никакого. На нем хозяйничают морские львы-сивучи да птицы. В общем настоящий заповедник. Я не понимаю, какова цель нашей командировки...

— Всему свое время. — Кузьмин, передвинув на колени планшет, достал телеграфный бланк и протянул его лейтенанту.

В телеграмме сообщалось, что доктор геологических наук Павел Иванович Пилипенко погиб на охоте. Пилипенко был убит на месте разорвавшимся в его руках ружьем. Фамилия убитого лейтенанту была незнакома, как и фамилия Назарова, подписавшего телеграмму. Поэтому лейтенант вопросительно взглянул на Кузьмина.

— Пилипенко — известный геолог. Профессор кафедры геологии Московского института.

Он разработал новый оригинальный способ разведки редких металлов и определения их запасов. Он теоретически доказал, что в скалистых недрах острова Святого Ионы скрыты крупные залежи редких металлов. Два дня назад он вместе с помощниками высадился на острове для проверки своих предположений. Цель экспедиции держалась в тайне. Для того, чтобы не привлекать особого внимания, и была выбрана зверобойная шхуна «Ларга». Несчастье произошло, когда шхуна еще не успела отойти от острова. Капитан шхуны Назаров радировал полковнику Ершову, которого знал лично. Видимо, у капитана есть какие-то основания для того, чтобы обратиться в органы государственной безопасности. Вот пока все, что нам известно...

— Смерть профессора прервет работу экспедиции? — задал вопрос лейтенант после некоторого молчания.

— Нет, но значительно задержит ее. Пилипенко был чрезвычайно опытным в своем деле человеком.

— А может быть смерть профессора — обычный несчастный случай?

— Вот это мы и должны с вами установить, — задумчиво сказал Кузьмин.

Самолет пошел на снижение. Впереди справа, словно стог сена, вырастал скалистый остров. Над ним вился дым, часто меняющий очертания. Лейтенант, с жадным любопытством разглядывавший остров в бинокль, высказал предположение, что там началось извержение вулкана.

— Вы же сами говорили, что на острове много птиц, — развел руками Кузьмин. — Вот они и всполошились, увидев самолет.

— Сколько птиц! Не может быть!..

Кузьмин не ответил. Самолет приблизился к острову настолько, что Стрижак и без бинокля смог убедиться в правоте майора. Птичье облако металось над черно-белыми скалами, порой почти скрывая остров. Вокруг пенились волны, разбиваясь о кольцо надводных и подводных скал, барьером окружающих остров. Между скалами и островом была просторная кольцевая гавань и в ней стояло на якоре беленькое двухмачтовое суденышко.

Внезапно гул моторов стих, Стрижак догадался, что пилот выключил моторы раньше времени из опасности задеть пропеллерами птичьи стаи, сквозь облако которых предстояло пробиться.

Пробив птичий заслон, самолет взбурлил спокойную поверхность бухты невдалеке от стройной парусно-моторной шхуны. Тотчас от нее отчалила шлюпка и, поблескивая веслами, направилась к самолету. Майор Кузьмин открыл дверь. Вместе со свежим, пропитанным запахом моря, воздухом, в самолет ворвался неистовый птичий гам. Воздух и море были наполнены невероятным количеством кайр, топорков, чаек, чистиков, глупышей. Они серо-белой пеленой покрыли бухту, суетились, кричали, дрались из-за добычи, подымались в воздух. Появление самолета не напугало их, а лишь встревожило и вызвало повышенную деятельность. Невообразимый птичий гам покрывался еще более громким трубным ревом. Кузьмин невольно заткнул уши пальцами. Выглянувший из-за его плеча, Стрижак увидел, что все береговые отмели покрыты какими-то темными зверями. Они-то и издавали рев. Лейтенант понял, что это — морские львы-сивучи. Их были тысячи. Морские львы занимали не только ровные площадки, но и усеивали береговые скалы, каким-то чудом взобравшись метров на пятнадцать по их отвесным склонам. Весь берег был опоясан скопищем шевелящихся зверей. Выше скалы кишели птицами, занимавшими буквально каждую впадину и выступ. Птицы и животные как бы поделили остров между собой, оставив воду в общем пользовании.

— Коренное население острова приветствует нас, — стараясь перекричать зверино-птичий гвалт, повернулся к лейтенанту Кузьмин. Стрижак еле расслышал его голос.

— Вот это да,—только и смог ответить он, — никогда бы не поверил, если бы сам не увидел!..

— Что?—переспросил Кузьмин.

Стрижак махнул рукой и зажал уши ладонями. Следом за Кузьминым он выбрался на крыло самолета, уступив место пилоту и бортмеханику. Взглянув на их удивленные до растерянности лица, Кузьмин рассмеялся, хотел что-то сказать, но тут раздался такой дружный рев сивучей, что ни говорить, ни слушать стало невозможно.

Заинтересованные невиданно большой птицей — самолетом— сивучи показались рядом с ним. Выставив из воды ушастые головы на довольно длинной шее, они с любопытством разглядывали самолет. Даже приближение маленькой шлюпки с двумя гребцами и рулевым не отпугнуло зверей. Рулевой, одетый в черный форменный костюм с нашивками на рукавах, подвел шлюпку под крыло самолета и сделал знак рукой, приглашая спуститься в нее. Кузьмин оглянулся на пилота. Тот, догадавшись, о чем хочет спросить майор, знаками объяснил, что с бортмехаником останутся на самолете, а когда надо — воспользуются резиновой лодкой.

— Езжайте, езжайте, — во весь голос крикнул пилот, махнув рукой в сторону шхуны. Кузьмин, спрыгнув в шлюпку, прошел на корму, поближе к рулевому, Стрижак устроился на баке. *) Гребцы налегли на весла, шлюпка устремилась к красивому белому судну. Высокий моряк с мужественным, покрытым мелкими морщинами, обветренным лицом ловко подвел шлюпку к борту шхуны, с которого свешивался трап. Несколько человек, стоящих на палубе, ответили на приветствие взявшего под козырек Кузьмина, но их голосов не было слышно. Возможность говорить появилась только в маленькой удобной столовой под палубой.

Кузьмин протянул руку провожавшему их высокому моряку.

— Давайте знакомиться... Майор Кузьмин. Мой помощник лейтенант Стрижак.

— Старший помощник капитана Юрий Борисович Копылов, — представился моряк.

— Ух! Здесь хоть голос слышно, — облегченно вздохнул Стрижак. — Честное слово, первый раз вижу столько зверей и птиц сразу. С ума сойдешь! На этом острове жить совершенно невозможно, оглохнешь...

— Ничего, привыкнете, — ответил моряк. — Когда мы встали на якорь, то тоже думали, что к этому шуму привыкнуть нельзя, что ни слух, ни нервы не выдержат подобного испытания. А сейчас команда перестала обращать внимание на шум. Понимаете, я сейчас просто не замечаю крика птиц и рева сивучей, как будто так и надо. Присаживайтесь, — он широким жестом показал на кожаный диван у стены каюты.

— Рассказывайте, что у вас произошло. Где капитан, мне его надо немедленно встретить. — Кузьмин, вынув металлический портсигар, достал папиросу, постучал мундштуком о крышку.

— Капитана Назарова на судне нет. Мы не знаем, где он, — в голосе Копылова прозвучало волнение. — Вчера вечером, после ужина я сыграл с ним партию в шахматы, после чего мы разошлись по своим каютам. Утром Назаров не вышел к завтраку. Думая, что он болен, я постучал к нему в каюту. Ответа не было, а дверь оказалась запертой. Волнуясь за него, я не стал церемониться и высадил легкую дверь плечом. Представьте же мое удивление, когда каюта оказалась пустой!.. На палубу капитан также не выходил. По крайней мере, утром его никто из команды не видел. Все шлюпки на местах. Значит, он не мог отправиться на берег, если только не перебрался ночью вплавь. Второй помощник Елизаров с матросами обследуют остров. Я остался на судне ожидать вас.

Майор Кузьмин многозначительно взглянул на лейтенанта Стрижака и не спеша раскурил папиросу. С минуту в каюте царило напряженное молчание. Копылов, грузно опустившись на стул, ждал вопроса. Его лицо как-то сразу осунулось, посерело. Морщины обозначились резче. Кузьмин, с первого взгляда определивший его возраст лет в сорок пять, увидел, что ошибся. Перед ним сидел усталый, опустивший руки старик.

*) Бак — носовая часть судна.

(Продолжение следует).

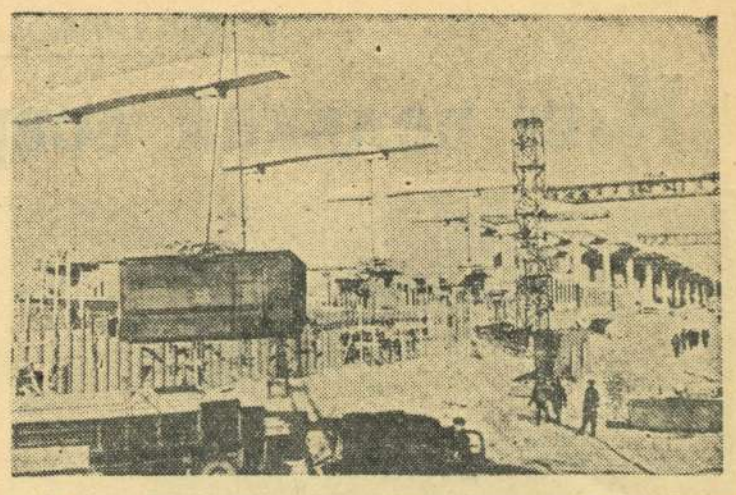

Москва. Через Москву-реку между Лужниками и Ленинскими горами сооружается двухъярусный железобетонный мост. Общая длина его свыше двух километров. Сейчас здесь полным ходом идут работы.

НА СНИМКЕ: на строительстве моста.

Фото **Н. Кулешова.** (Фотохроника ТАСС).

Неделя детской книги

По всей советской стране сейчас проводится «Неделя детской книги», приуроченная к весенним каникулам школьников. Ее целью является широкая пропаганда детской книги, раскрытие перед юными читателями богатства и глубины идейного содержания советской литературы, привлечения внимания родителей и широких кругов общественности к вопросам детского чтения и работе детских и школьных библиотек.

Наши городские детские и школьные библиотеки проводят сейчас большую работу с детской книгой. В городской детской библиотеке имени А. Гайдара организованы книжные выставки на темы: «Новинки детской художественной литературы», «Творчество А. М. Горького», «В помощь юным техникам», «В помощь юным натуралистам», «О музыке и музыкантах».

С юными читателями проводятся беседы о великом русском художнике В. Васнецове, о великом русском композиторе П. И. Чайковском. Организован литературный утренник для учащихся 1—4 классов на тему: «Наши любимые стихи». С учащимися 5—7 классов будет проведено обсуждение книги Рыбакова «Бронзовая птица» и т. д.

Работники школьных библиотек отмечают «Неделю детской книги» большими массовыми мероприятиями. Например, школа № 1 готовится провести обсуждение ряда произведений на тему: «Книги о пионерах» с 6 классами, с учащимися 2—4 классов подготовлен монтаж «Книжки про книжки». Школьники совершат экскурсию в местную типографию и посмотрят, как там печатают газету.

Школа № 12 готовит литературный монтаж: «Книга—друг пионера», школа № 24 проведет утренник на тему: «Книги о себе» и ряд обзоров, школа № 6 — конференцию по творчеству детского писателя А. Гайдара.

М. Перминова,
заведующая детской библиотекой.

Командное первенство города по шахматам

Большим событием для шахматистов города является розыгрыш лично-командного первенства. В очередном турнире принимают участие 13 команд заводов тяжелого машиностроения и нефтеперерабатывающего, техникумов транспортного строительства, машиностроительного, нефтяного, отделения «Гипростанок» и др. Каждая команда состоит из шести шахматистов и одной шахматистки. Количество участников по сравнению с прошлым годом возросло вдвое.

В прошедших играх разгорелась упорная борьба. Во встрече команд двух техникумов — машиностроительного и транспортного строительства, сильнее оказались будущие машиностроители, выигравшие со счетом 5:2, но во второй партии им пришлось уступить победу команде нефтеперерабатывающего завода.

Напряженной была партия чемпиона города прошлого года— команды завода тяжелого машиностроения с учащимися технического училища № 11. С перевесом в одно очко при одной незаконченной партии победа досталась шахматистам завода. Команда 3-й дистанции зданий и сооружений выиграла у двух команд.

После двух туров впереди идут шахматисты 3-й дистанции зданий и сооружений, имеющие 10 очков, и команда нефтеперерабатывающего завода, имеющая 9 очков.

Соревнования продолжаются.

Ю. Власов.

СУД

ХУЛИГАН НАКАЗАН

В начале февраля текущего года сварщик строительного управления № 3 треста «Промбурвод» Новоскольцев П. И. недостойно вел себя в зале вокзала станции Сызрань 1-я, за что был приведен в милицию. В милиции хулиган учинил дебош, полез в драку.

Народным судом хулиган осужден к двум годам лишения свободы.

Зам. редактора М. Г. Жланов.

ГОСДРАМТЕАТР

28 марта

В. Любимова.
«ВОЗЛЕ СТАРЫХ ЯСЕНЕЙ»

НА ЭКРАНАХ ГОРОДА

«Художественный»
«ОРЛЕНОК»
Начало сеансов: 9, 10-35, 12-10, 1-45, 3-20, 4-55, 6-30, 8-05, 9-40.

«Звезда»
«НА ГРАФСКИХ РАЗВАЛИНАХ»
Начало сеансов: 9, 10-35, 12-10, 1-45, 3-20, 4-55, 6-30, 8-05, 9-40.

«Родина»
«ЯН ЖИЖКА»
Начало в 3 ч. дня.

«МОРЕ ЗОВЕТ»
Начало сеансов: 5, 7, 9 часов.

Заводскому комитету профсоюза для работы в клубе требуется **художественный руководитель.**

За справками обращаться: станция Канадей, Николаевский район, Ульяновской области, контора АРМЗ-12.

Коллектив медицинских работников городской больницы № 1 с глубоким прискорбием извещает о смерти старейшего врача больницы

Вацлава Станиславовича КУЛЕША

и выражает соболезнование семье покойного.

Хрущев Юрий Николаевич, проживающий в г. Сызрани, Свердлова, 89-а, возбуждает дело о расторжении брака с Зарубаевой-Хрущевой Лидией Петровной, проживающей в г. Куйбышеве, Пензенская, 78.

Дело подлежит рассмотрению в народном суде 2-го участка Пролетарского района гор. Куйбышева.

Майоров Вениамин Иванович, проживающий в г. Сызрани, Л. Толстого, 8, возбуждает дело о расторжении брака с Майоровой Лидией Александровной, проживающей в г. Сызрани, ул. Сады-Воложка, 1, кв. 3.

Дело подлежит рассмотрению в народном суде 3-го участка г. Сызрани.

Адрес редакции: г. Сызрань, ул. К. Маркса, 93. Телефоны отделов: партийной жизни — 2-95, промышленно - транспортного — 4-28, культуры и быта — 6-38.

ЕО03660. Типография «Красный Октябрь» — тел. 0-17. Заказ 1518. Тираж 12327.