ПРОЛЕТАРИИ ВСЕХ СТРАН, СОЕДИНЯЙТЕСЬ!

КРАСНЫЙ ОКТЯБРЬ

ОРГАН СЫЗРАНСКОГО ГОРКОМА КПСС И ГОРОДСКОГО СОВЕТА ДЕПУТАТОВ ТРУДЯЩИХСЯ

Год издания 41-й
№ 74 (10645)

Пятница, 11 апреля 1958 года

Цена 15 коп.

БОЕВАЯ ЗАДАЧА АГИТАТОРОВ

РЕШЕНИЯ февральского Пленума ЦК КПСС и первой сессии Верховного Совета СССР имеют историческое значение. Первая сессия Верховного Совета СССР пятого созыва приняла Закон о дальнейшем развитии колхозного строя и реорганизации машинно - тракторных станций. Постановление об одностороннем прекращении Советским Союзом испытаний атомного и водородного оружия, а также приняты обращения к парламентам всех стран по вопросу о прекращении испытаний атомного и водородного оружия.

К материалам февральского Пленума ЦК КПСС и первой сессии Верховного Совета СССР трудящиеся проявляют все возрастающий интерес. Дело дальнейшего развития колхозного строя и реорганизации машинно-тракторных станций трудящиеся рассматривают как новый шаг по пути строительства коммунистического общества, использования неисчерпаемых резервов, заложенных в недрах нашего социалистического общества.

Закон о дальнейшем развитии колхозного строя и реорганизации МТС представляет собой документ великой исторической важности. В нем нашли отражение ленинские принципы развития сельского хозяйства, дано их творческое революционное развитие. Дело агитаторов — пропагандировать замечательные документы, принятые на Пленуме ЦК КПСС и на первой сессии Верховного Совета СССР. Организуя разъяснение этих документов, партийные организации должны стремиться к тому, чтобы агитаторы своими беседами охватили всех работников на предприятиях и в учреждениях. Правильно поступают там, где борются за дальнейшее укрепление союза и дружбы между рабочими промышленных предприятий и колхозным крестьянством. В этом залог успеха борьбы за выполнение решений сессии Верховного Совета СССР.

В ремонтном цехе паровозного депо Сызрань 1-я мастер тов. Кулагин не только рассказывает о том, что решила первая сессия Верховного Совета, главное внимание слушателей он обращает на практическую сторону, организацию выполнения намеченных мероприятий. Ремонтники изыскивают резервы для того, чтобы своими силами изготовить для тракторно - полеводческих бригад инструмент, материалы, оказать им помощь в уходе за техникой. Пример старших увлекает молодежь. Комсомольцы готовят свою агитбригаду, комплектуют библиотечки для бригад колхоза «Заветы Ильича», Новодевиченского района. Коллективы паровозных бригад борются за то, чтобы обеспечить образцовую перевозку посевных грузов и техники.

В цехах автотракторо-ремонтного завода агитаторы беседуют о резервах производства, перспективах материально - технического снабжения колхозов и ремонтно-технических станций. Это не случайно. Рабочие стремятся ответить делом на мероприятия Коммунистической партии и Советского правительства. Они выяснили, что могут в порядке шефской помощи выделить для колхозных ремонтно-механических мастерских несколько станков и 20-тонный пресс, производить ремонт автомашин «ГАЗ-51» и гусеничных тракторов «С-80», реставрировать детали. Это результат массово-политической работы, разъяснения материалов сессии Верховного Совета СССР.

Наряду с устной агитацией, необходимо усилить наглядную агитацию, оживить стенную печать. Исторические документы, принятые на сессии Верховного Совета СССР, должны быть доведены до каждого рабочего, до каждого инженерно-технического работника и служащего.

Сделать это можно лишь при условии целеустремленной агитации, об организации и состоянии которой должны постоянно заботиться партийные организации. Необходимо с агитаторами проводить семинары, давать на них методические указания, организовывать обмен опытом работы. Агитаторы должны быть организаторами борьбы за выполнение решений партии и правительства, за улучшение шефства промышленных предприятий над колхозами.

Закон о дальнейшем развитии колхозного строя и реорганизации МТС — боевая программа деятельности тружеников села, всего советского народа. Сельское хозяйство ждет больше новой техники — доброкачественной и дешевой. Большие задачи стоят перед коллективом комбайнового завода. Агитаторам этого предприятия предстоит сделать многое для того, чтобы ответить делом на решения сессии, обеспечить выпуск хороших и удобных в эксплуатации сельскохозяйственных машин. Агитаторам этого предприятия необходимо обратить внимание на лучшее использование внутренних резервов, оборудования, повышение качества и снижение себестоимости выпускаемой продукции.

Агитаторы! Выше уровень политической работы в массах, мобилизации их на выполнение решений февральского Пленума ЦК КПСС и сессии Верховного Совета СССР!

Ленинград. На заводе «Монументскульптура» закончена отливка скульптуры В. И. Ленина, которая будет установлена в центре советского павильона на Всемирной выставке в Брюсселе. Скульптура высотой 8 метров 20 сантиметров выполнена в бронзе по модели народного художника РСФСР М. Г. Манизера.

НА СНИМКЕ: скульптура В. И. Ленина.

Фото **И. Баранова** и **П. Федотова.**

(Фотохроника ТАСС).

К 88-летию со дня рождения В. И. Ленина

Широко готовятся отметить горняки Кашпирского рудника 88-ю годовщину со дня рождения организатора и руководителя Коммунистической партии Советского Союза и первого в мире социалистического государства Владимира Ильича Ленина. Готовится цикл лекций и бесед о жизни и деятельности В. И. Ленина. Учительница средней школы № 22 тов. Ефимова выступит с лекцией «Образ В. И. Ленина в художественной литературе». О жизни и деятельности В. И. Ленина расскажут горнякам секретарь парткома тов. Шаталов, учительница школы № 25 тов. Костюк, секретарь партбюро шахты № 1 тов. Карсеев и другие.

В лекционном зале Дворца культуры выставлен фотомонтаж «О жизни и деятельности В. И. Ленина». Здесь шахтеры имеют возможность с помощью лектора познакомиться подробно с жизнью и деятельностью В. И. Ленина.

В кабинете политического просвещения парткома рудника организованы выставки трудов В. И. Ленина.

А. Перевезев,
инструктор горкома КПСС.

В гостях у металлургов Мишкольца

МИШКОЛЬЦ, 9 апреля. **(Спец. корр. ТАСС).** Сегодня члены Советской Партийно-Правительственной делегации Ф. Р. Козлов, В. В. Гришин и П. Е. Шелест совершили поездку в Мишкольц. Вместе с ними находились председатель Революционного рабоче-крестьянского правительства ВНР Ференц Мюнних, первый заместитель председателя Совета Министров ВНР Антал Апро и секретарь ЦК ВСРП Карой Кишш.

Мишкольц — это большой промышленный город — второй по величине в Венгрии. Здесь находится много крупных предприятий, в том числе металлургический комбинат имени В. И. Ленина, отмечающий в этом году 90 лет своего существования. Несколько лет тому назад здесь была сооружена с помощью советских специалистов новая мощная домна. С помощью Советского Союза здесь были построены также мартеновская печь, новые прокатные цехи.

По пути в Мишкольц советские гости и венгерские руководители остановились в Фюзешабони, где их тепло приветствовали собравшиеся на станции рабочие, крестьяне, железнодорожники.

В Мишкольце советских гостей и венгерских руководителей встречали тысячи трудящихся. С кратким приветственным словом выступил первый секретарь Боршодского областного комитета ВСРП Йожеф Приесол. В. В. Гришин от имени советской делегации тепло поблагодарил собравшихся за сердечную встречу.

Машины идут на комбинат имени В. И. Ленина. У ворот комбината собрались тысячи металлургов. Директор предприятия Мартон Валко передает советским гостям привет от имени металлургов комбината, от имени всех трудящихся области.

Советские гости и венгерские руководители направляются в прокатный цех комбината, где состоялся митинг. Его открыл секретарь парткома комбината Янош Немешкери. С речью выступил Ференц Мюнних, тепло встреченный рабочими.

От имени советских гостей Ф. Р. Козлов выразил сердечную признательность металлургам за теплый братский прием. Его выступление неоднократно прерывалось бурными аплодисментами.

После митинга советские гости вместе с венгерскими товарищами осмотрели цехи комбината, беседовали с рабочими.

Затем члены делегации и венгерские руководители направились в курортное местечко Лиллафюред, где областной комитет партии и областной Совет депутатов трудящихся дали обед в честь посланцев советского народа.

Пребывание Партийно-Правительственной делегации Советского Союза в Венгрии

БУДАПЕШТ, 9 апреля. **(Спец. корр. ТАСС).** Сегодня глава Партийно - Правительственной делегации Советского Союза Н. С. Хрущев и члены делегации А. А. Громыко и Е. И. Громов посетили Академию наук Венгерской Народной Республики.

В конференц-зале Академии советских гостей приветствовали президент Академии наук Иштван Русняк, преподавательница Эржебет Бурхард, главный режиссер будапештского оперного театра Кальман Надашди, член Политбюро ЦК ВСРП Дьюла Каллаи.

С речью выступил горячо встреченный собравшимися Н. С. Хрущев.

Затем советская делегация прибыла на Чепель. Н. С. Хрущев и члены советской делегации осмотрели трубопрокатный и станкостроительный заводы. В одном из цехов Чепельского комбината состоялся многолюдный митинг трудящихся.

Новый павильон Всесоюзной строительной выставки

На Фрунзенской набережной Москвы-реки построено крупное, одетое в светлую керамику, здание. Это—новый павильон постоянной Всесоюзной строительной выставки. В ближайшие дни здесь откроется экспозиция «Пути развития крупнопанельного и крупноблочного строительства».

В центре павильона — фрагменты пяти жилых домов в натуральную величину. Их стены возведены из керамзито-бетонных панелей, крупных газобетонных, шлакобетонных и кирпичных блоков. Среди них новинкой строительной техники является фрагмент здания, в котором наружные стены, внутриквартирные перегородки и перекрытия смонтированы из прокатных железобетонных панелей.

Это самый прогрессивный вид жилищного строительства. Такие дома сейчас сооружаются в ряде городов Советского Союза. Они свидетельствуют о все возрастающей мощи нашей строительной индустрии, о развитии техники и повышающемся мастерстве инженеров, конструкторов, архитекторов.

Значительный интерес представляют макеты и проекты типовых заводов по производству сборных железобетонных изделий. Эти предприятия различной мощности должны обеспечить большие масштабы сборного домостроения.

В павильоне демонстрируются отдельные конструкции и детали зданий, машины и механизмы, предназначенные для их монтажа. Экспонаты знакомят с передовыми методами возведения домов.

(ТАСС).

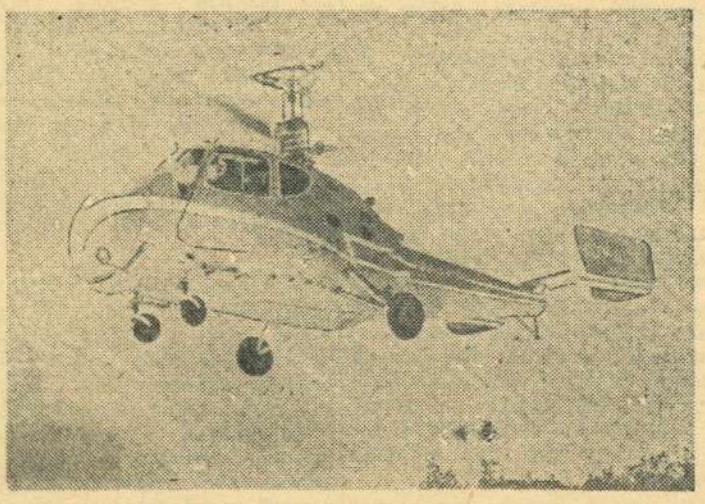

Новый вертолет „КА-18“

Коллектив конструкторов, инженеров и рабочих под руководством главного конструктора Н. И. Камова создал новый четырехместный вертолет «Летающий автомобиль».

Эта машина найдет широкое применение в народном хозяйстве. Она может быть использована на воздушных линиях местного значения в районах с сильно пересеченной местностью, в озерных краях, в горных и лесных районах, для перевозки пассажиров и почты, в сельском хозяйстве — для борьбы с вредителями. Вертолет легко приспособить для транспортировки больных. Для этого одно из четырех сидений убирается, а в кабину через специальный люк вдвигаются носилки с больным.

На вертолете установлен двигатель мощностью в 250 лошадиных сил конструкции А. Г. Ивченко. Крейсерская скорость машины 120 километров в час, емкость топливных баков — на 4 часа 30 минут полета. Вертолет имеет два несущих трехлопастных винта, вращающихся в противоположных направлениях. Подобная конструкция упрощает пилотирование и повышает безопасность полета.

НА СНИМКЕ: вертолет «КА-18» в полете.

Фото **С. Преображенского.**
(Фотохроника ТАСС).

Роль производственных совещаний в жизни заводского коллектива

В коллективе рабочих, инженерно-технических работников и служащих ремонтно-механического завода производственные совещания становятся одним из главных методов вовлечения масс в управление производством. Благодаря усилиям всего коллектива государственный план в минувшем году заводом был выполнен на двадцать дней раньше срока. В успешном завершении государственного плана производственные совещания сыграли большую роль. Для подтверждения этого можно привести много примеров.

Для изготовления кузовов автобусов завод расходует значительное количество лесоматериалов, но редко когда получает их необходимого сортамента, чаще всего поступает круглый деловой лес, который всегда бывает высокой влажности. Доски, брусья для изготовления деталей кузовов автобусов использовались из сырого лесоматериала. А что значит сделать из сырого лесоматериала какое-либо изделие? Это значит, что через некоторое время оно выйдет из строя. Так было и с кузовами, которые преждевременно изнашивались.

Вопрос о том, как повысить качество изготовляемых кузовов автобусов обсуждался в прошлом году на производственном совещании. На совещании было решено оборудовать сушилку для леса. Это решение было претворено в жизнь. И вот уже несколько месяцев на автобусы используется только добротный и сухой лесоматериал. Качество автобусов значительно улучшилось.

План производства автобусов на 1958 год, по сравнению с прошлым годом, заводу увеличен почти в два раза. Поэтому соответственно увеличился и расход материалов, в том числе и лесоматериалов. Заводская лесорама не обеспечивала выпуска нужного количества пиломатериалов.

Найти выход из создавшегося положения опять таки помогло производственное совещание. Присутствовавшие на нем рабочие, инженеры, мастера посоветовали организовать работу лесорамы в две смены. Это решение выполнено. Кузовное отделение теперь полностью обеспечивается необходимыми пиломатериалами.

Цех металлоконструкций выполняет много электросварочных работ, для чего требуется большое количество электросварочного кабеля. Его расход значительно увеличивается в связи с преждевременным износом при работах в полевых условиях, непосредственно на промыслах, где большая часть коллектива цеха ежегодно работает 6—7 месяцев.

Всякий материал нужно беречь, экономить, а такой дефицитный, как электросварочный кабель — особенно. На одном из производственных совещаний коллектива цеха металлоконструкций был поставлен вопрос: «Как сократить расход электросварочного кабеля?». Решили организовать в цехе ремонт вышедшего из строя электросварочного кабеля. Это решение успешно выполняется. Электрик тов. Гуров прекрасно освоил ремонт кабеля. Отремонтированный им кабель не уступает по качеству новому. Это позволило коллективу цеха ликвидировать простои, а также экономить ежегодно не одну тысячу рублей государственных средств.

В конце декабря прошлого года было проведено общее собрание рабочих, инженерно-технических работников и служащих завода, на котором обсуждался вопрос о состоянии охраны труда и техники безопасности. Участники собрания вскрыли много крупных недостатков в этом деле. Собрание приняло решение. В целях его выполнения и устранения вскрытых недостатков в области охраны труда и техники безопасности были проведены общезаводское и цеховые производственные совещания.

На этих совещаниях были намечены детальные мероприятия по улучшению охраны труда и техники безопасности. Выполнение их взято под повседневный контроль заводским комитетом профсоюза. Большинство мероприятий уже выполнено, а остальные, требующие значительных затрат, будут реализованы в ближайшее время.

Продолжительное время в литейном цехе не ладилось дело с бронзовым литьем. Нужно было посоветоваться с коллективом. Производственное совещание проводилось с участием руководителей, мастеров и рабочих. Предложений о том, как добиться высокого качества бронзового литья было высказано много. Так был найден верный путь получения качественного литья.

На нашем заводе привыкли советоваться. Руководящие и инженерно-технические работники, встречая трудности в решении того или иного вопроса, идут за советом, за помощью к рабочим. И рабочие охотно вносят свои предложения, делятся опытом.

В литейном цехе во многом решает успех в получении качественного литья отлично изготовленная модель. И неудивительно, что рядом с модельщиком тов. Тур Ф. Ф. очень часто можно видеть начальника цеха тов. Любавина, начальника отдела технического контроля тов. Рябова, работников технического отдела, мастеров. Они советуются с опытным модельщиком Филиппом Федоровичем Тур, и он всегда подскажет, как лучше изготовить модель, укажет, какая ошибка вкралась в чертеж. И такое содружество рабочих и инженерно-технических работников приносит большую пользу.

В настоящее время на нашем заводе работает постоянно действующее производственное совещание из 27 человек. Наряду с инженерно - техническими работниками, в его состав избраны многие передовые производственники — бригадир бригады котельщиков Г. А. Антипин, токарь Ф. Ф. Ерастов, формовщица М. В. Парфенова, модельщик Ф. Ф. Тур, слесарь И. И. Беляев и другие.

Работа производственного совещания — дело новое. Состав нового производственного совещания разрабатывает мероприятия, над которыми ему предстоит работать. Туда будут включены наиболее важные вопросы, такие, как подготовка к переходу на 7-часовой рабочий день, улучшение организации труда и т. д.

Конечно, постоянный состав производственного совещания не может решить всех, возникающих в процессе работы, вопросов. Поэтому в цехах завода, как и раньше, проводятся совещания по производственно-техническим вопросам. В них участвуют руководители завода, рабочие, начальники отделов, цехов, мастера.

Как проводится подготовка производственно-технических совещаний? Это зависит, прежде всего, от вопроса, который вносится на его обсуждение. В отдельных случаях создаются специальные комиссии, которые осуществляют проверку, изучают положение дел на соответствующих участках работы. О предстоящем совещании доводится до сведения всего коллектива цеха.

Большое значение придается тому, чтобы производственное совещание было хорошо подготовлено, чтобы о нем знали рабочие и приняли в его работе участие.

Заводской комитет профсоюза, администрация завода, партийная организация принимают все меры к тому, чтобы еще выше поднять роль производственных совещаний в жизни коллектива.

Д. Куриленко,
председатель завкома профсоюза ремонтно - механического завода.

Москва. Авиационная спортивная комиссия Центрального аэроклуба СССР имени В. П. Чкалова утвердила новый всесоюзный рекорд по вертолетному спорту, превышающий исходный норматив мирового рекорда.

Под управлением летчика-спортсмена первого разряда А. Авидзба вертолет «МИ-1» пролетел расстояние 101 километр по замкнутому кругу за 34 минуты 18 секунд, показав среднюю скорость 176,652 километра в час. Этот результат является новым всесоюзным рекордом.

Материалы о достижении А. Авидзба направлены в Международную авиационную федерацию (ФАИ) для регистрации в качестве нового мирового рекорда по вертолетному спорту.

Фото **А. Стужина.**
(Фотохроника ТАСС).

Грузинская ССР. Коллектив строителей 1-й Гуматской ГЭС взял обязательство сдать в эксплуатацию первые два агрегата к 7 ноября текущего года и остальные два — к концу декабря.

Одновременно с монтажом агрегатов ведется сооружение воздушной электроподстанции. Здесь хорошо трудятся братья Гиви и Прокофий Вачиберидзе. Они ежедневно значительно перевыполняют задания.

НА СНИМКЕ: Прокофий (слева) и Гиви Вачиберидзе на монтаже одного из трансформаторов открытой подстанции.

Фото **П. Луценко.**
(Фотохроника ТАСС).

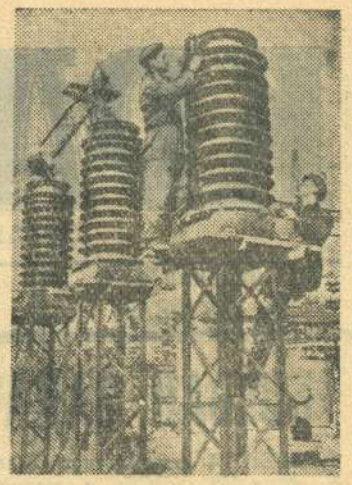

Мы готовы к труду

Через два месяца перед десятиклассниками встанет вопрос о выборе профессии. Надо уже выбирать себе дорогу, которая будет по душе, на которой сумеешь больше принести пользы Родине.

В нашей стране образование не пропадает даром. Сколько всюду нужно молодых рабочих рук! Наша техника из года в год становится все сложнее, а поэтому человеку, мало подготовленному на заводе, в колхозе, на стройке и делать нечего! Нам сейчас открыты все пути и поэтому надо серьезно подумать о будущей специальности, о том, кем быть.

Многие выпускники идут сейчас на производство, не представляя себе будущий труд. Как трудно будет тем, кого не приучили к труду, у кого мало знаний!

Нас школа научила многому, дала хорошие знания. Многие наши учащиеся уже познакомились со своими будущими профессиями.

Рудольф Гурановский, Нина Гаврилова, Галина Седова и другие прошлым летом работали на стройке. За лето они многому научились, полюбили профессию строителя, привыкли к рабочему дню.

А Геннадий Щучкин, Володя Антонов увлекаются техникой, часто засиживаются в физическом кабинете, проводят опыты по физике, электротехнике.

Нам не страшен любой труд, нас привлекают и могучая сибирская тайга, и бескрайние просторы степей, и гигантский размах наших строек.

Скоро мы простимся со школой. Перед нами много дорог, но каждый выберет ту, которая ему больше по душе.

В. Целова, Г. Седова,
десятиклассницы школы № 15.

Книжная полка

Поступили в продажу следующие книги:

«Воспоминания о В. И. Ленине». Том первый. Госполитиздат. 1956 год. Цена 10 руб.

«О Ленине». Воспоминания, рассказы, очерки. Госполитиздат. Цена 7 руб. 85 коп.

«Молодые годы В. И. Ленина». По воспоминаниям современников и документам. Издательство «Молодая гвардия». 1957 год. Цена 6 руб. 70 коп.

Н. Крутикова. Из истории борьбы В. И. Ленина против оппортунизма на международной арене. Госполитиздат. 1955 год. Цена 4 руб. 30 коп.

«Ленин и красная армия». Госполитиздат. 1958 год. Цена 1 руб.

Л. Фотиева. «Из жизни Ленина». Госполитиздат. 1956 год. Цена 1 руб.

А. А. Андреев. «О Владимире Ильиче Ленине». Госполитиздат. 1956 год. Цена 80 коп.

Г. Кржижановский «Великий Ленин». Госполитиздат. 1956 год. Цена 1 руб. 40 коп.

Д. Гринишин. «Военная деятельность В. И. Ленина». Военное издательство Министерства обороны СССР. 1957 год. Цена 8 руб. 75 коп.

Книги продаются в магазинах и киосках Книготорга.

БЕСЕДЫ НА ЕСТЕСТВЕННО-НАУЧНЫЕ ТЕМЫ

Геология разоблачает религиозные легенды

Представления о неизменяемости лика Земли, рожденные в далеком прошлом слабостью и ограниченностью человеческого опыта, отразились в многочисленных легендах и преданиях глубокой древности.

Вряд ли в какой-нибудь другой отрасли знания так долго и сильно сказывалось гнетущее влияние религиозных легенд, как в геологии. Убеждения в том, что формы земной поверхности не претерпели никаких существенных изменений со «дня творения», многие века господствовало над умами естествоиспытателей. И каждый успех науки, шаг за шагом раскрывавший закономерности строения и развития Земли, означал новую победу материализма в его борьбе с религией.

Изучая поверхность и недра нашей планеты, геологи убедились, что Земля не всегда была такой, как сейчас. Ученые доказали, что она претерпевала большие изменения и превращения: горы и равнины, суши и моря сменяли друг друга. Все эти выводы были завоеваны и закреплены в борьбе науки с религиозными представлениями о мироздании.

Время человеческой жизни слишком коротко для того, чтобы заметить те существенные изменения, которые происходят в недрах и на поверхности нашей планеты, если не считать местных изменений, изредка наблюдающихся в результате извержений вулканов или землетрясений. Но наука находит средства и способы заглянуть вглубь веков. Например, выдающуюся роль в изучении истории нашей планеты сыграла палеонтология — наука об ископаемых организмах, окаменевших в недрах земли. Окаменелости — остатки прежде существовавших растений или животных — были известны давно, однако их происхождение люди долгое время не могли объяснить. В древние времена делались самые нелепые утверждения, что окаменелости якобы представляют собой первые попытки творения бога.

Но еще в средние века передовые естествоиспытатели рассматривали окаменелости как остатки ранее живших организмов. Однако эти взгляды, представлявшие важный шаг в развитии науки, религия попыталась использовать для подтверждения библейских легенд. Она объясняла окаменелости как результат гибели морских животных во время «всемирного потопа».

Решительную борьбу против фантастических представлений о «потопе» и религиозного толкования возникновения окаменелостей вел великий русский ученый М. В. Ломоносов. Он писал, что окаменелости имеют морское происхождение и что за 150 дней так называемого «потопа» морские животные не могли переселиться в места, отстоящие далеко от морей, то есть туда, где теперь мы находим в горных породах окаменелые остатки этих животных.

В первой половине прошлого века геологи доказали, что некоторые горные породы образовались одновременно в различных районах земного шара. Быстрое развитие палеонтологических и геологических исследований позволило установить системы геологических напластований. Для каждой такой системы характерны определенные ископаемые ор-

В честь 1-го Мая

В монтажном управлении

Коллектив участка сантехмонтажа треста № 67 выполнил план первого квартала на 110,6 процента, значительно улучшив все технико-экономические показатели.

За три месяца нового года сантехники провели большую работу по благоустройству новой жилой площади и культурно-бытовых объектов. За этот период монтажники-сантехники закончили работу в 11 новых жилых домах, в бытовом комбинате пос. Строитель, санэпидстанции и хозяйственном корпусе больницы. Закончено благоустройство бытовых помещений цехов №№ 4, 7 и 8 нефтеперерабатывающего завода, сданы в эксплуатацию сантехнические устройства больницы в пос. Правая Волга.

Если в 1952 году участок за год выполнял работы стоимостью в 1 млн. 200 тысяч рублей, то на этот год запланированы работы на 10 млн. рублей. В связи с резким увеличением объемов сантехнических работ Министерство строительства РСФСР приняло решение с 1-го апреля сего года участок реорганизовать в специализированное управление.

В предмайском соревновании первое место завоевало прорабство тов. В. Д. Компанийца. Заслуженной славой передовиков производства пользуются бригады тт. Голуба, Николаева и Михайлова.

Высокопроизводительно трудятся сварщики тт. Кондратьев, Жедаев, Сазонов и высококвалифицированный замерщик тов. Амплеев.

Встав на предмайскую трудовую вахту, передовики производства ежедневно перевыполняют дневные нормы выработки.

Перевыполнен квартальный план

Коллектив молочного завода перевыполнил план 1-го квартала по переработке молочных продуктов и выработал сверх плана творога, сливочного масла и других продуктов на 474 тысячи рублей.

В первом квартале текущего года население города получило значительно больше молочных продуктов, чем за тот же период прошлого года.

Для наглядности приведем такие данные. В первом квартале прошлого года переработано и продано населению города 6723 тонны молока, а за три месяца текущего года 8578,6 тонны, или на 1855,6 тонны больше прошлого года. Масла сливочного в первом квартале прошлого года было выработано 80 центнеров, а в этом году — 123,3 центнера, творога за первые три месяца прошлого года сделано и продано населению 10,5 тонны, а в этом году—47,4 тонны. Значительное увеличение выпуска продукции имеется и по другим видам молочной продукции.

В коллективе завода выросла большая группа передовиков производства, систематически перевыполняющая дневное задание по переработке молочных продуктов. Всеобщим уважением пользуются помощник мастера Анна Федоровна Васильева и работницы тт. А. В. Панфилова, Р. Я. Авдеева и М. П. Ускова.

Не отстают от передовиков и смена помощника мастера Александра Васильевича Иванова и работницы этой смены тт. А. Д. Квасова, С. А. Клеткова и А. Г. Варламова.

В честь 1-го Мая коллектив гормолзавода взял обязательство — апрельскую программу переработки молочных продуктов выполнить досрочно, к 25 апреля. Свое обязательство рабочие гормолзавода с честью выполнят. За первые дни апреля ими выдано большое количество сверхплановой продукции.

Трудовые победы строителей

Коллектив строительно - монтажного управления № 10 выполнил план первого квартала на 123,2 процента.

В управлении хорошей работой славится бригада штукатуров тов. Виноградова, комплексная бригада тов. Бирюкова и бригада по монтажу трубопроводов, которой руководит тов. Клейменов. Члены этих бригад ежедневно перевыполняют установленные нормы выработки. Не отстает от передовиков бригада тов. Красильникова, которая производит монтаж насосов.

Соревнуясь в честь 1 Мая, коллектив строительно-монтажного управления борется за досрочное завершение апрельского плана и ежедневно перевыполняет дневные задания.

Международный праздник солидарности трудящихся—1 Мая строители встретят новыми трудовыми успехами.

ганизмы, жившие на разных материках нашей планеты.

В наше время на помощь геологии и палеонтологии пришла бурно развивающаяся физика. Определить абсолютный возраст горных пород и установить точную геологическую хронологию позволили наблюдения над ядерными процессами, протекающими в земной коре. Как же это было достигнуто?

Ученые открыли ранее не известное свойство урана — самого тяжелого химического элемента на Земле. Оказалось, что атомы урана неустойчивы и распадаются, образуя при этом устойчивые продукты распада: гелий и свинец. Этот распад происходит с постоянной скоростью, вне зависимости от температуры и других условий.

Ученые пришли к выводу, что радиоактивный распад элементов, протекающий с постоянной скоростью, может являться мерой времени для геологии. И действительно, определяя в ураносодержащем минерале процент свинца по отношению к массе урана, мы можем узнать возраст этого минерала и, следовательно, возраст горной породы, в которой он заключен. Этот метод дает очень хорошие результаты. Распад урана в земной коре часто сравнивают с точным хронометром, отсчитывающим века геологической истории, а образующийся в результате распада свинец — с самопишущим аппаратом, который автоматически регистрирует показания этого хронометра.

В настоящее время определен возраст многих радиоактивных минералов из различных геологических систем. Таким путем установлено, что девонский период начался 310 миллионов лет назад и продолжался 35 миллионов лет, каменноугольный период начался 275 миллионов лет тому назад и продолжался 50 миллионов лет и т. д. Возраст древних минералов, обнаруженных в земной коре, составляет свыше двух миллиардов лет, причем встречаются еще более древние осадочные породы. Предполагается, что земная кора существует более трех миллиардов лет.

Все эти данные науки неоспоримо опровергают религиозную легенду о том, что мир был сотворен богом из ничего в течение шести дней и существует около семи тысяч лет. Полученные наукой точные сведения о возрасте нашей планеты нанесли уничтожающий удар по библейским вымыслам о сотворении мира.

Ю. КОСЫГИН.
Доктор геологических наук.

ВСТРЕЧА УЧАЩИХСЯ ДВУХ ШКОЛ

У школьников недавно кончились весенние каникулы. В первый день каникул школа № 26 выглядела особенно праздничной и нарядной. Ученики, учителя заканчивали последние приготовления к встрече гостей, украшали зал и классные комнаты.

Комната 9«в» класса превращена в комнату отдыха. Она красиво убрана. На полу и на стенах пестрые ковры; на столах, покрытых бархатными скатертями, разложены журналы, газеты, настольные игры.

Над комнатой 9«б» класса — вывеска «Школьная выставка». Здесь представлены работы школьных умельцев.

Наконец, закончены все приготовления к приему гостей.

Гости — учащиеся школы № 3 не заставили себя долго ждать и к назначенному времени подъехали на автобусах.

У входа в зал их встретил лозунг: «Добро пожаловать!». Когда все расселись по местам, начался просмотр художественной самодеятельности гостей.

После концерта «хозяева» преподносят гостям в подарок альбом и приглашают осмотреть школу. В комнате отдыха сразу же начинаются шахматно-шашечные сражения. А около школьных выставок собрались любители техники, рукоделия, юные умельцы.

Александр Белов, ученик 9 класса, с увлечением объясняет устройство радиоприемника, который он изготовил вместе с товарищами по физическому кружку.

Учащиеся третьей школы с большим интересом рассматривают фотографии, рассказывающие о спортивной жизни школы, об общественно-полезном труде учащихся.

В это время в зале начались танцы, игры, викторины. Гости и хозяева увлечены и не чувствуют усталости.

Эта встреча положила начало дружбе учащихся двух школ.

Ю. Расщепкин.

НА СНИМКАХ: (вверху) учащийся школы № 26 Николай Белов (слева) делится опытом изготовления радиоприемников с учащимся школы № 3 Александром Сойкиным; (внизу) учащиеся школы № 26 исполняют «Русский танец».

Фото автора.

СМОТР ХУДОЖЕСТВЕННОЙ САМОДЕЯТЕЛЬНОСТИ

САМОДЕЯТЕЛЬНЫЙ КОЛЛЕКТИВ ДЕМОНСТРИРУЕТ *свое мастерство*

Это были волнующие дни напряженного труда. Коллектив художественной самодеятельности клуба «Красный Октябрь» усиленно готовился к смотру. На сцене, в комнатах клуба шли последние репетиции хора, драмкружка, участников танцевального кружка, струнного оркестра.

И вот наступил, наконец, день, когда участникам самодеятельности предстояло продемонстрировать свое мастерство.

На сцене оркестр и хор клуба. Руководитель тов. Сараева объявляет:

— Выступает оркестр в сопровождении хора. «Широка страна моя родная» музыка Дунаевского, слова Лебедева-Кумача.

Необыкновенный подъем в исполнении дает возможность слушателям почувствовать покоряющую силу этой замечательной песни.

Хорошо были также исполнены песни: «Волга — край морской» Пономаренко, «Молодежная» Дунаевского, «Россия—родина моя» Мурадели. А в заключение своего выступления совместно с участниками танцевального коллектива хор исполнил русскую хороводную песню «Утушка луговая».

Большой интерес проявляют участники самодеятельности и к классической музыке, особенно к произведениям великого русского композитора Чайковского. Духовой оркестр под управлением тов. Черникова исполнил «Танец маленьких лебедей» из балета «Лебединое озеро».

Выразительно прочитала отрывок из «Мертвых душ» Н. В. Гоголя Нелли Найдина.

С большим успехом выступила и другая участница драмкружка Тамара Афанасьева. Она с подъемом прочла стихотворение швейцарского поэта Геслера «Говорит мать». Валентина Самойлова прочитала стихотворение Рамазонова «Девушка, разбившая кувшин». Художественное чтение (руководитель кружка А. Л. Козлова) на смотре имело большой успех, и это весьма отрадно.

Порадовали своим исполнением и вокалисты. Юрий Дементьев исполнил лирические песенки: «В день рождения» Новикова и песню из кинофильма «Без вести пропавший». Задорно и непринужденно спела русскую народную песню «Я на горку шла» Тамара Анненкова. Не меньшим успехом пользовалась и Лидия Бабикова, исполнившая шуточную песню «Ох, и трудно молчаливого любить». И, наконец, еще одна солистка Тамара Неустроева с большой выразительностью исполнила «Казахский вальс» Хамиди и песенку Айвазяна «Гюльнара».

Молодые участники танцевального кружка Владимир Корнилов и Геннадий Ларин хорошо и слаженно исполнили «Солдатский перепляс», а весь коллектив исполнил «Русскую пляску» (постановщик пляски руководитель коллектива В. Соколов).

Заслуживает внимания молодой струнный оркестр (руководитель Л. Чернобровкина). Он исполнил два инструментальных произведения: «Полюшко — поле» Книппера и старинный русский вальс «Ручейки».

Свою ловкость, подвижность, силу показали на смотре и акробаты — эксцентрики Юра Ступальский и Анатолий Долгушин.

Всеобщее восхищение вызвал исполнитель на саратовской гармонике старейший участник самодеятельности тов. Полянсков.

Концерт - смотр закончился массовой пляской.

Несмотря на общее хорошее впечатление, нельзя не отметить и некоторых недостатков. Жалко, что в программе совершенно отсутствовали такие жанры, как сатира, а в репертуре хора не было революционных песен.

Но, несмотря на эти недостатки, коллектив художественной самодеятельности производит хорошее впечатление и свидетельствует о большой, вдумчивой работе, в первую очередь, руководителей тт. Сараевой, Черникова, Мурылева, Соколова, Козловой, Чернобровкиной и правления клуба.

Смотр самодеятельности железнодорожников показал, как много в нашем народе одаренных талантов.

Н. Тучин.

Пятиклассник Юрий Кудряшов в средней школе № 15 является примерным учеником. В этой же школе в третьем классе учится и его брат Олег.

В свободное от занятий время братья занимаются кролиководством. Хорошие кролики у трудолюбивых ребят! Вес каждого из них до 8 килограммов.

НА СНИМКЕ: Юрий и Олег Кудряшовы за кормлением кроликов.

Фото П. Москаева.

Виктор КИРЮШКИН.

ОСТРОВ морских ЛЬВОВ

☆

ПОВЕСТЬ

☆

Парамонов, даже сидя, возвышался над лейтенантом на голову. Наклонившись к лейтенанту, он сжал свое горло рукой и, явно пересиливая боль, причиняемую разговором, прохрипел:

— На снимке лежбище калифорнийских морских львов. Они меньше наших сивучей, отличаются некоторыми особенностями, в частности, не ревут, а издают звук, напоминающий что-то вроде «ук-ук!». А вот на следующей странице более серьезный материал, сенсация, можно сказать.— Он повернул лист. С фотографии на лейтенанта глянуло суровое морщинистое лицо старика.

— Миллионер Эванс Плип, владелец заводов, дворцов, пароходов... — продолжал Парамонов, — скончался три месяца назад в Детройте...

— Вы говорите более серьезный материал... Что же здесь серьезного? — с недоумением поглядел Стрижак на студента.

— Мне трудно говорить, — поморщился Парамонов. — После, если понадобится, я перепишу всю статью по-русски. Дело в том, что мистер Эванс Плип перед смертью написал завещание, по которому все его деньги, если не будет обнаружен законный наследник, должны перейти американскому центральному разведывательному бюро для усиления подрывной деятельности против СССР...

Парамонов налил стакан воды из стоящего рядом графина и принялся прополаскивать горло, искоса поглядывая на лейтенанта с затаенной в глазах усмешкой. Так внутренне усмехается азартный шахматист, готовясь нанести противнику ошеломляющий удар. Шумилов, подметив знакомое выражение на лице товарища, насторожился. Он знал Парамонова не только как способного студента и будущего ученого, но и как любителя поразить собеседника чем-нибудь совершенно неожиданным, из ряда вон выходящим. Сейчас подобные выкрутасы были бы неуместны.

— Благодарю, товарищ Парамонов, — поднялся Стрижак. — Меня, откровенно говоря, не очень волнует эта история. Пусть себе завещают... Ведь только за последние 6 лет конгресс США ассигновал на шпионаж и диверсии более 600 миллионов долларов. И наследство Плипа не выручит провокаторов.

— Минуточку, товарищ лейтенант,—Парамонов допил воду и поставил стакан на стол. — Мне кажется, здесь есть кое-что интересное и для вас. — Он постучал согнутым пальцем по тексту статьи. — Хотя бы тот, кто является законным наследником миллионера.

— Какое это отношение имеет к нам с вами? — пожал плечами Стрижак. — Конечно, у старика нашлись дети. Теперь будет между ними грызня.

— Нет, грызни, пожалуй, не будет. Единственного, вполне законного сына Эванса Плипа только что запаковали в брезент и увезли на самолет.

— Как?!

— Что?! — разом воскликнули Стрижак и Шумилов, удивленно глядя на Парамонова.

Тот встал и торжественным тоном, почти без хрипоты произнес:

— Эванс Плип, или Иван Пилипенко — родной отец профессора Павла Ивановича Пилипенко, бывшего русского эмигранта...

5. ТЕЛО В МЕШКЕ

Ошеломляющее известие, привезенное с берега лейтенантом, совершенно не удивило майора Кузьмина. Выслушав взволнованную речь Стрижака, майор прочитал обе страницы журнального листа. Английский язык он знал в совершенстве. Журнальная статья лишний раз подтвердила его догадки, сделала предположения фактом. Еще читая дневник капитана Назарова, майор обратил внимание на разговор о наследстве, якобы доставшемся доценту института, где работал профессор Пилипенко. Не трудно было догадаться, что под мифическим доцентом профессор подразумевал самого себя.

— Распорядитесь, лейтенант, чтобы самолет подготовили к вылету, — сказал Кузьмин, окончив чтение.

— Мы вылетаем?

— Нет, мы остаемся. Пока вы съездите к самолету, я напишу донесение.

Не прошло и часа, как гидросамолет, встревожив птиц, взмыл над бухтой и, сделав круг, улетел на запад... Стрижак проводил его взглядом и вздохнул. Надежда на скорое возвращение домой терялась. Кузьмин, подметив его состояние, улыбнулся, но промолчал. Он вполне сочувствовал своему помощнику, оставившему дома молодую жену. Сам он был закоренелым холостяком и считал, что семейная жизнь будет только помехой в его работе. Впрочем так он говорил сам, оправдывая свое затянувшееся одиночество, но друзья не верили ему, считая, что Кузьмин когда-нибудь еще встретит свою судьбу.

Остаток дня ушел на осмотр вещей профессора Пилипенко, доставленных лейтенантом на судно. В чемоданах оказалось много книг и черновых рукописей, среди которых нашлось десятка два писем, полученных Пилипенко в разное время. Внимательно перечитывая письма, майор передавал их лейтенанту. Тот, в свою очередь, тоже читал, а затем складывал письма в стопку. Майор не делал тайны из своих выводов и предположений и требовал того же от своего помощника.

— Какое бы дикое на первый взгляд предположение у вас не возникало, обязательно расскажите мне. В нем может оказаться зерно истины, — не раз говорил он Стрижаку.

Когда лейтенант дочитал последнее письмо, майор вопросительно взглянул на него. Стрижак знал, что Кузьмин молча спрашивает его мнение.

— Служебная переписка, кроме трех последних. Они написаны Аркадием Павловичем Пилипенко, — сыном профессора. Он в прошлом году окончил институт и теперь работает главным инженером береговой китобойной базы на одном из Курильских островов. Для вчерашнего студента должность, пожалуй, слишком высокая. Вот что значит быть сыном видного ученого.

— Плохо же вы читали, лейтенант, — заметил Кузьмин.—Аркадий не особенно доволен этим выдвижением и хотел сначала поработать начальником разделочного цеха, чтобы получить практику...

— Да, но молодой Пилипенко теперь стал наследником миллионов своего дедушки Эванса Плипа, — горячо сказал лейтенант. — Судя по статье в журнале, старик поставил одно непременное условие: вступить в права наследования Павел Иванович Пилипенко или его дети могут лишь после того, как примут подданство Соединенных Штатов. Если же они от этого откажутся, то все средства поступают центральному разведывательному бюро. Конечно, Аркадий Пилипенко не станет менять подданство. Он вырос в Советском Союзе.

— Собственно говоря, его отец Павел Иванович тоже всю свою сознательную жизнь прожил не при царе Горохе, а при советской власти. Однако он вынашивал какой-то план, пока с ним не расправились так вероломно. Теперь та же участь, возможно, грозит сыну. — Майор Кузьмин прошелся по каюте, взглянул в открытый иллюминатор, захлопнув его и, снова пройдясь, остановился против лейтенанта. — Не кажется ли вам, что американские наследники капиталов Эванса Плипа боятся международного суда и поэтому принимают меры, чтобы устранить всех членов фамилии Пилипенко? Ведь суд может не признать справедливым условия о переходе наследников в подданство США, да и шумиха, которая неизбежно поднимется вокруг такого процесса, подорвет и без того плохую репутацию центрального разведывательного бюро.

— Действительно, Марк Захарович, опасность может угрожать и молодому Пилипенко, — резко поднялся со стула Стрижак.

— Вот именно, — закончил Кузьмин. — Знаете, лейтенант, кого вы мне сейчас напомнили? Жирафа!

— Почему? — удивился Стрижак.

— А вот почему, — губы Кузьмина задрожали от сдерживаемого смеха. — Одному жирафу заяц рассказал смешной анекдот. Жираф выслушал и спокойненько принялся жевать ветки деревьев. Целый день жевал, а к вечеру рассмеялся. — Ты чего смеешься? — спрашивают его друзья. — Да вот, говорит, заяц мне веселый анекдот рассказал утром еще, да у меня шея длинная, только что дошло.

— Ох, Марк Захарович, вы скажете! — Стрижак рассмеявшись, пощупал свою шею.—Нет, вроде, нормальная.

Майор достал из шкафа простыню с оборванным краем и тряпку, найденную в каюте капитана, разложил ее на столе. Он коротко рассказал лейтенанту о своих поисках причин разрыва ружья. Приложенный к простыне обрывок пришелся точно. Сомнений не оставалось. Стрижак высказал мнение, что надо немедленно арестовать и допросить машиниста Сапронова, в каюте которого была обнаружена простыня. Однако Кузьмин не согласился с его мнением.

— Обидеть человека необоснованным подозрением легче всего. Я часа два сидел над этой простыней и, знаете, Валерий Васильевич, не верю я, чтобы на ней спал машинист.

— Почему?

— «Ларга» — маленькое суденышко, здесь нет ни бани, ни горячего душа, в котором машинисты могли бы мыться после каждой вахты. Вернее, душ-то есть, но воду для него греют раз в неделю. В машинном отделении достаточно грязно, двигатель старый, машинисты уходят с вахты чумазыми. Как бы тщательно не умывался Сапронов, все же он оставил бы на простыне хотя бы маленький след машинного масла. Между прочим, Сапронов не такой уж чистюля. Простыня явно подброшена ему в каюту кем-то другим, совершенно не связанным с грязной работой. Кем? —установить не просто. На всех койках оказалось по две простыни. Грязные же давно собраны и лежат в складе. Выходит, эта простыня была лишней, входила в чьи-то личные вещи. Вот и попытайтесь теперь определить, кому она принадлежит.

(Продолжение следует).

(Продолжение. Начало в №№ 64, 66, 67, 71, 72).

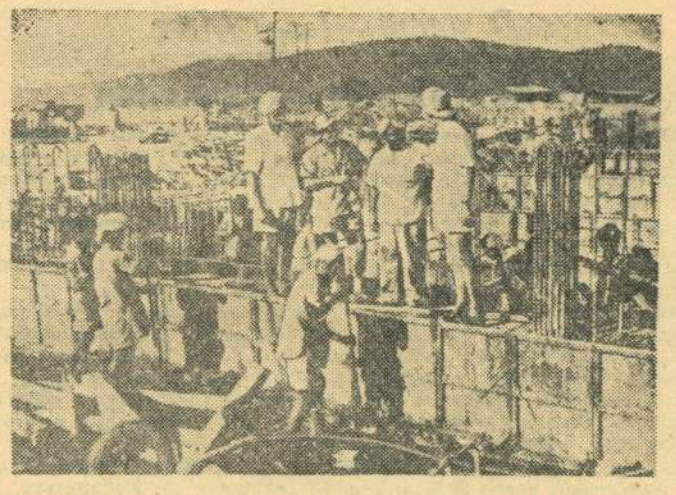

В Индии сооружаются три государственных металлургических завода, каждый производительностью в один миллион тонн стали в год. Строительство завода в Бхилаи ведется в содружестве с советскими специалистами по проекту, разработанному в СССР. Других два завода сооружаются по договорам с английскими и западногерманскими фирмами.

В индийской печати единодушно отмечаются более высокие темпы работы в Бхилаи, чем на других строительных площадках. Журналисты подчеркивают товарищеские отношения, установившиеся между советскими и индийскими инженерами.

НА СНИМКЕ: на строительной площадке в Бхилаи.

Фото Индийского информационного бюро.

БЕЗРАБОТИЦА В США

Ухудшение экономического положения в США вызывает дальнейший рост безработицы в стране. По официальным данным, опубликованным 8 апреля министерствами труда и торговли, число безработных возросло в первой половине марта этого года на 25 тысяч человек по сравнению с февралем и составило более 5 миллионов человек. Однако профсоюзная печать считает, что эти официальные данные не отражают действительного положения вещей. Число безработных фактически превышает официальные данные, поскольку они не включают лиц, занятых неполную рабочую неделю, и рабочих, уволенных на срок менее месяца.

Только за неделю с 23 по 29 марта по всей стране было подано 421,9 тысячи новых заявок на получение пособий по безработице.

Наиболее остро безработица ощущается в металлообрабатывающей промышленности и, в частности, в автомобильной.

По данным профсоюзного объединения АФТ-КПП, на 20 марта число безработных в центре автомобилестроения США, в штате Мичиган, превысило 440 тысяч человек, что составляет 14,3 процента всей рабочей силы штата. Только в одном Детройте насчитывается 230 тысяч безработных, или 15,7 процента всех рабочих этого города. Ежедневно около тысячи человек в штате Мичиган утрачивает право на пособие по безработице в силу истечения срока их выплаты.

Рабочие этого штата, так же как и других штатов страны, все настойчивее требуют от властей принятия мер по борьбе с безработицей. Показателен в этом отношении митинг 4000 безработных, состоявшийся недавно в главном городе штата Мичиган Лансинге. Участники митинга требовали продления выплаты пособия по безработице, приостановки выплаты долгов и осуществления программы общественных работ. Когда избранные на митинге делегаты направились к зданию Капитолия (конгресса штата. — Ред.), чтобы потребовать принятия мер для облегчения положения безработных, члены законодательного собрания поспешно прервали заседание и поспешно разошлись.

Такое же отношение к требованиям рабочих, судя по сообщениям печати, наблюдается и в ряде других штатов страны. Это свидетельствует о молчаливой поддержке, оказываемой американскими властями стремлению монополий переложить всю тяжесть экономического спада на плечи рабочих. По сообщениям печати, монополии продолжают закрывать предприятия, что ведет к дальнейшему росту безработицы и к ухудшению положения рабочих. Компания «Форд», например, закрыла на неделю пять автосборочных заводов, объявив, что и после возобновления работы часть рабочих будет вообще уволена. Компания «Вестингауз электрик» закрыла на неделю, завод в штате Огайо, уволив 4000 рабочих. Подобные мероприятия проводятся и на заводах других компаний.

(ТАСС).

СОСРЕДОТОЧЕНИЕ ИРАКСКИХ ВОЙСК БЛИЗ ГРАНИЦЫ СИРИЙСКОГО РАЙОНА ОБЪЕДИНЕННОЙ АРАБСКОЙ РЕСПУБЛИКИ

Согласно сообщениям печати, поступившим из Багдада, близ границы сирийского района Объединенной Арабской Республики, продолжается концентрация иракских воинских частей.

Иракские войска, говорится в сообщениях, сосредоточиваются между населенными пунктами Рамади и Абу-Кемаль. В их составе имеются артиллерийские и танковые подразделения. Газеты отмечают, что среди иракских воинских частей, концентрирующихся близ границы сирийского района Оар, имеются английские офицеры.

(ТАСС).

Зам. редактора М. Г. ЖДАНОВ.

ГОСДРАМТЕАТР

11 апреля

Э. М. Ремарк.

«ПОСЛЕДНЯЯ ОСТАНОВКА»

НА ЭКРАНАХ ГОРОДА

«Художественный»

«ИЮНЬСКИЕ ДНИ»

Начало сеансов: 10, 11-45, 1-30 3-15, 5, 6-45, 8-30, 10-10.

«Звезда»

«ДАМА С КАМЕЛЯМИ»

Начало сеансов: 9, 10-50, 12-40 2-30, 4-30, 6-20, 8-10 и 10.

«Родина»

«ПАРМСКАЯ ОБИТЕЛЬ»

(2-я серия).

Начало сеансов: 3, 5, 7, 9 час.

Отдельному Переволокскому строительному участку Куйбышевгидростроя срочно требуются на работу: **штукатуры** 5—7 разрядов, **маляры** 5—7 разрядов, **плиточники-мозаичники** 5—7 разрядов.

Оплата труда сдельно-прогрессивная, аккордная. Семейные обеспечиваются квартирами, одиночки общежитием.

Обращаться по адресу: Куйбышевская область, Шигонский район, село Переволоки, Переволокский строительный участок, отдел кадров. Проезд автобусом Сызрань — Жигулевск до Переволок.

Сызранский кирпичный завод треста № 4 принимает на постоянную и сезонную работу мужчин и женщин по договору сроком по 15 октября 1958 года. Оплата — сдельно-прогрессивная. Рабочим-одиночкам предоставляется оборудованное общежитие.

Обращаться: г. Сызрань, кирпичный завод треста № 4 (отдел кадров).

Адрес редакции: г. Сызрань, ул. К. Маркса, 93. Телефоны отделов: партийной жизни — 2-95, промышленно - транспортного — 4-28, культуры и быта — 6-38, ЕО03711, Типография «Красный Октябрь» — тел. 0-17. Заказ № 1718. Тираж 10455.