ПРОЛЕТАРИИ ВСЕХ СТРАН, СОЕДИНЯЙТЕСЬ!

# КРАСНЫЙ ОКТЯБРЬ

ОРГАН СЫЗРАНСКОГО ГОРКОМА КПСС И ГОРОДСКОГО СОВЕТА ДЕПУТАТОВ ТРУДЯЩИХСЯ

Год издания 41-й
№ 76 (10647)

Воскресенье, 13 апреля 1958 года

Цена 15 коп.

## Все в поход за чистоту!

ДОРОГИЕ читатели! Всем вам хорошо известна народная поговорка: «Хорошо там, где нас нет». Она родилась в далекие времена, когда рабочему человеку трудно жилось на свете. Куда бы он ни пошел, куда бы ни поехал, нигде не было для него радости и счастья.

Иное дело сейчас. В любом, даже самом маленьком, самом отдаленном населенном пункте советские люди чувствуют себя счастливыми. Они — полновластные хозяева своей страны, своей жизни. Воодушевленные грандиозной программой коммунистического строительства, они строят новые города, осваивают целину, перекрывают реки плотинами, украшают землю новыми садами и парками.

Теперь родилась новая пословица: «Хорошо там, где мы живем!».

Хорошо и нам в нашем родном городе на Волге. Мы гордимся, что он из года в год растет, что в нем появляются новые предприятия, строятся новые дома, открываются новые школы, больницы, библиотеки.

Как много сделано за последние годы для благоустройства города! Мы радуемся и новым тротуарам и дорогам, и новым домам, и ярким цветникам, которых год от года становится все больше на наших улицах, в парках и скверах, и молодым зеленым деревьям.

Но давайте посмотрим, дорогие товарищи, все ли мы сделали для того, чтобы с гордостью можно было сказать: все хорошо в нашем городе. Нет, многого мы еще не сделали. Есть у нас еще много недостатков, много таких участков, на которых нам предстоит еще проделать очень большую работу.

Одним из таких участков является санитарное содержание города. Несмотря на то, что делается в этом направлении многое, тут еще непочатый край работы.

Летом прошлого года исполкомом городского Совета депутатов трудящихся было принято постановление об ответственности за санитарное состояние улиц, дворов и площадей. Постановление жителями воспринято с большим одобрением. Но далеко не всеми оно выполняется.

Зимой систематическая уборка и очистка улиц и дворов не проводилась, во дворах скопился снег, лед и мусор.

Но вот наступила весна, снег стаял, и вся грязь, которая накопилась за зиму, оказалась наружи. Поэтому сейчас необходимо немедленно браться за уборку.

Работу по санитарной очистке города следовало начать давно. Но надо сказать, что предприятия, учреждения, домоуправления, жилищно - коммунальные отделы пока работу эту еще почти не начинали.

Управление благоустройства и коммунальных предприятий (начальник тов. Плесер) не возглавило эту работу, пустив ее на самотек. Не привлечен к этой работе широкий актив: уличные комитеты, санитарные уполномоченные, само население. Не проведено ни одного массового воскресника, не проводятся необходимые профилактические мероприятия по дезинфекции загрязненных мест.

Привести город в образцовое санитарное состояние, содержать постоянно в чистоте наши улицы, дворы, территории предприятий, украсить город зеленью и цветами, а значит облагородить облик родного города — все это в наших силах. Для этого не нужно ни специальных средств, ни каких-то особенных мер. Нужно просто всем дружно взяться за дело, проводить эту работу не кампанейски, один—два раза в год, а постоянно.

Не так уж трудно добиться того, чтобы меньше было у нас пыли и мусора на улицах, чтобы чисто и уютно было во дворах, чтобы в порядке содержались фасады домов и заборы, элементы благоустройства.

Хорошо здесь, где мы живем, но пусть будет еще лучше! Мы, советские люди, — люди с высоким культурным уровнем. Так пусть и окружающая нас обстановка будет образцовой. Образцовое санитарное состояние жилищ, дворов и улиц — один из первых признаков культуры.

Сегодня в городе проводится первый массовый воскресник по санитарной очистке. Управление благоустройства города, руководители предприятий, учебных заведений и учреждений, жилищно-коммунальные отделы, домоуправления должны хорошо организовать работу, распределить людей по участкам, дать им конкретные задания, обеспечить инструментом, выделить транспорт. Задача партийных, профсоюзных, комсомольских организаций—возглавить эту работу, а коммунистам и комсомольцам следует показать пример добросовестной работы.

**Все на воскресник!**

**Дружно за работу, товарищи, все в поход за чистоту!**

**Приведем наш город в образцовое санитарное состояние!**

**Москва.** На швейной фабрике № 19 в этом году будет выпущено дополнительно сто новых моделей детской одежды. Для продажи населению фабрика изготовит 710 тысяч штук различных швейных изделий. Это почти на 200 тысяч больше прошлогоднего. Модельная группа, в которую вошли художники и инженеры-конструкторы, уже подготовила первые модели комбинированного летнего платья для девочек.

НА СНИМКЕ: инженер-конструктор Надежда Назарова просматривает новые модели детских платьев.

Фото **В. Войтенко.** (Фотохроника ТАСС).

## Крупнейшие шаровые мельницы

С прошлого года завод тяжелого машиностроения начал серийное производство шаровых мельниц. Свыше сорока мельниц было отправлено в Китайскую Народную Республику. Получен заказ на шаровую мельницу для Румынской Народной Республики.

Конструкторы завода работают в настоящее время над подготовкой документации для мельниц «Ш-25» и «Ш-50», производительностью каждая соответственно 25 и 50 тонн угольного порошка в час. Это будут крупнейшие мельницы.

Выпуск этих мельниц—углеразмольных агрегатов—начнется уже в этом году. Выполнен технический проект и рабочие чертежи для предприятий, которые по кооперации будут поставлять для завода некоторые детали к этим мельницам.

## ЗА ЧИСТЫЙ, БЛАГОУСТРОЕННЫЙ ГОРОД

☆

*В исполкоме горсовета и горкоме КПСС*

### О состоянии и мерах улучшения санитарного состояния города

Рассмотрев вопрос о санитарном состоянии города, бюро горкома КПСС и исполком городского Совета депутатов трудящихся отмечают, что в результате ослабления работы руководителей городского управления благоустройства, предприятий, учреждений и организаций города в настоящее время город находится в неудовлетворительном санитарном состоянии. На улицах, во дворах домовладений, на территориях предприятий и жилых поселков, на берегах рек Крымзы и Сызранки скопилось много мусора, промышленных и домашних отходов, которые до сих пор не убираются, остаются на месте и являются местом размножения мух. В городе не проводится необходимых профилактических мероприятий по дезинфекции загрязненных мест и дворовых санитарных узлов. Органы милиции и санитарного надзора смирились с антисанитарным состоянием и не принимают необходимых мер к привлечению населения к этим работам, не осуществляют должного контроля и требовательности за выполнением решения исполкома городского Совета от 16 мая 1957 года.

Не привлечены к активному участию в работах по весенней санитарной очистке уличные комитеты, сануполномоченные, депутаты и другой актив города.

Партийные организации предприятий и учреждений крайне мало занимаются этим важным участком работы.

В целях наведения надлежащего санитарного порядка в городе и ликвидации имеющейся запущенности, бюро горкома КПСС и исполком городского Совета **постановляют:**

1. Объявить с 10 по 30 апреля двухдекадник по проведению весенней санитарной очистки в городе.

2. Утвердить представленный план мероприятий по улучшению санитарного состояния города и проведения весенней санитарной очистки.

3. Потребовать от руководителей хозяйственных, партийных и профсоюзных организаций немедленно организовать работу по очистке территорий предприятий, жилых районов, привлекая к этому население города. До 25 апреля навести необходимый санитарный порядок на закрепленных территориях.

4. Поручить заместителю председателя исполкома горсовета тов. Шикалову раскрепить автотранспорт города за микрорайонами для организации вывозки мусора с улиц и домовладений и обеспечить его бесперебойную работу.

5. Предложить заведующему горздравотделом тов. Вольнякову, главному врачу санэпидстанции тов. Костюку, начальнику горотдела милиции тов. Стадникову осуществлять повседневный контроль за ходом весенней санитарной очистки города.

6. Обязать начальника грузового автохозяйства тов. Данилова выделять автотранспорт вне очереди по заявкам предприятий и граждан на работы по очистке города.

7. Предложить редакциям городской газеты «Красный Октябрь» (тов. Жданову) и радиоинформаций (тов. Орлову) систематически освещать в городской газете и по радио состояние работ по весенней санитарной очистке города.

8. Утвердить раскрепление руководящего состава города за микрорайонами.

9. Для оперативного руководства по обеспечению выполнения намеченных мероприятий создать городскую комиссию в следующем составе:

1. Покровский И. Г. — председатель горисполкома — председатель комиссии.
2. Лаврентьев Я. П. — секретарь горкома КПСС.
3. Шикалов П. В. — заместитель председателя горисполкома.
4. Стадников А. И. — начальник горотдела милиции при горисполкоме.
5. Макеев С. М. — директор завода тяжелого машиностроения.
6. Вольняков В. Н. — заведующий горздравотделом.

* * *

**Исполком горсовета и горком КПСС обращаются ко всем жителям города с призывом принять активное участие в проводимом сегодня воскреснике по очистке города.**

**Город наш — нам его и благоустраивать!**

— ◆ —

### ЛЕКЦИЯ ДЛЯ МЕДИЦИНСКИХ РАБОТНИКОВ

Для медицинских работников детской поликлиники лектором горкома КПСС тов. Дедковым прочитана лекция о международном положении.

**Р. Сырова,**
секретарь парторганизации детской больницы.

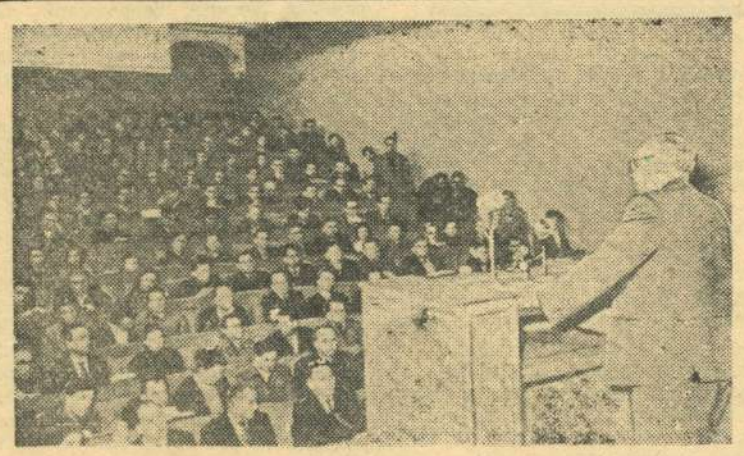

**Москва.** Чрезвычайный и Полномочный Посол Германской Демократической Республики в СССР Иоганнес Кениг выступил перед студентами, аспирантами и преподавателями Московского государственного университета имени М. В. Ломоносова с лекцией «Об экономическом развитии ГДР».

НА СНИМКЕ: Иоганнес Кениг выступает в Коммунистической аудитории МГУ.

Фото **В. Кошевого.** (Фотохроника ТАСС).

В ЧЕСТЬ ПЕРВОМАЯ

## С опережением графика

**На шахте № 1 Кашпирского рудника широко развернулось социалистическое соревнование за досрочное выполнение плана 1958 года. Навалоотбойщики, проходчики, машинисты электровозов, работники поверхности приняли на себя обязательство — добыть сверх годового плана 15 тысяч тонн сланца.**

**Следуя примеру знатного донецкого шахтера Николая Мамая, многие навалоотбойщики ежедневно выдают на-гора сверхплановый сланец. Успешному выполнению плана и социалистических обязательств способствует внедрение передовых методов труда. Используя давление боковых пород на пласт сланца в сочетании со взрывами и камерную систему добычи сланца, коллектив шахты добился того, что за первый квартал уже дал сверх плана 14.800 тонн сланца и тем самым почти выполнил свое годовое обязательство.**

**Участок № 5 в марте дал сверх плана 480 тонн сланца. Все навалоотбойщики ежедневно добывают в среднем по 1,1 тонны топлива сверх задания. В среднем участок выполняет норму на 115,3 процента. Бригада навалоотбойщиков тов. Манухина вырабатывает задание на 124 процента.**

**Коллектив участка № 4 добыл сверх плана 343 тонны сланца. Здесь каждый навалоотбойщик добывает ежедневно сверх плана в среднем 1,5 тонны сланца. Подготовительный участок также перевыполняет задания и социалистические обязательства. В марте участок добыл сверх плана одну тысячу тонн сланца. Бригада машинной проходки тов. Маркеева выполнила задание на 141 процент и сверх плана дала 63 погонных метра проходки.**

**Коллектив шахты в апреле работает с неослабной энергией, готовя достойную встречу Международному празднику трудящихся — 1 Мая. Выполнение плана идет с опережением графика более чем на одну тысячу тонн.**

# В ДОБРЫЙ ПУТЬ!

В средней школе № 14 начинался новый учебный год. Весело и шумно входили в классы ученики старших классов, робко и неуверенно переступали порог первоклассники.

Впервые пришла в эту школу и комсомолка Лида Прохорова, выпускница Сызранского педагогического училища. Она направлена сюда старшей пионервожатой. Это — начало самостоятельной работы, первые ее шаги.

Лида немного робела, терялась, не знала, с чего начать. Она уже узнала, что до нее здесь старшей пионервожатой работала Александра Васильевна Соболева, ставшая теперь учительницей. Она имела большой авторитет среди учащихся. Некоторые даже уверяли Лиду, что после такой предшественницы работать будет легко, все пойдет, как по маслу.

Совсем иного мнения была Лида. Она чувствовала, что берет на себя большую ответственность и беспокоилась о том, чтобы своей неопытностью не разрушить того, что уже сделано.

Но почти с первого самостоятельного шага Лида оказалась в тупике. Нужно было провести семинар с пионерским активом. Хотелось сказать что-то новое, извлечь опыт из работы пионерских отрядов. Старшая пионервожатая ходила из класса в класс, встречалась с пионерами, устраивала игры и спортивные соревнования, перелистывала аккуратные, ярко разукрашенные тетрадочки «пионерских дел», но не заметила ничего интересного. Где же этот опыт?

Смущенная и растроенная пришла она к своей предшественнице. Александра Васильевна встретила ее радушно.

— В чем дело, Лида?

— Пришла за помощью, ничего у меня не выходит...

— Так уже и не выходит? Я бы этого не сказала, все время наблюдаю за тобой и скажу прямо — выходит, к тебе льнут ребята...

— А вот я для них ничего не могу сделать. Семинар с пионерским активом и тот не могу провести.

— За этим ты и пришла? Расстраиваться нечего. Проведу я, посмотришь, ведь мне больше знакома жизнь классов, пионерских отрядов, а там научишься...

...И не раз приходилось Лиде Прохоровой обращаться к Александре Васильевне Соболевой. Никогда она не отказывала в помощи, совете, дружеской поддержке.

И все увереннее становились шаги у юной воспитательницы пионерии.

Самое главное в пионерской работе считаться с заинтересованностью ребят, их инициативой. Лидия Степановна, а теперь только так стали называть Лиду Прохорову, на эту сторону работы обратила основное внимание. Ей хотелось, чтобы ребята сами планировали, изобретали, намечали мероприятия, игры.

Одно из мероприятий было посвящено изучению революционных событий, борьбы за Советскую власть в родном городе. Каждый отряд придумывал свое. Лидия Степановна лишь направляла инициативу, подбадривала, советовала. И совет-то давался не в форме категорической рекомендации, а с целью вызвать новые поиски: «А нельзя ли это сделать вот так?» В пионерских отрядах делали монтажи, выпускали специальные номера стенных газет, читали книги о борцах революции, совершали экскурсии в краеведческий музей.

Расширение познаний о родном городе пробуждало любознательность. Однажды пятиклассники Витя Андриенко и Лев Митяев сообщили Лидии Степановне свое важное открытие:

— В музее есть фотокарточки борцов за Советскую власть в Сызрани. Вот бы к нам на сбор настоящего революционера пригласить!

— А что же, это сделать можно. Только в классе у вас не все в порядке, есть отстающие, дисциплина хромает...

— Что вы, Лидия Степановна, сделаем все...

— Так это говорите вы, — улыбнулась старшая пионервожатая, — а как весь класс думает?

— То же самое, — выпалили в один голос пионеры.

Лидию Степановну радовало, что пионеры не только проявляют инициативу, но сознают ответственность за состояние дисциплины и учебы всего класса. Значит поставленная задача достигнет цели.

На сбор к пионерам — пятиклассникам была приглашена Александра Ивановна Новикова, член КПСС с 1917 года. Она рассказала ребятам о Варламове, Берлинском и других борцах за Советскую власть в Сызрани.

О проведенном интересном сборе в пятом классе стало известно всей дружине. Возникает новая мысль: провести дружинный пионерский сбор прямо в музее. Все захвачены подготовкой к этому настоящему празднику в жизни школьников. В классах заметно улучшается успеваемость и дисциплина.

...Торжественно проходил сбор в музее. Рапорт отдавали старому большевику Александре Ивановне Новиковой. Это было похоже на клятву юных ленинцев, проявление их верности революционным традициям, делу своих дедов и отцов.

Сбор закончился у братской могилы борцов революции в парке имени В. И. Ленина. Пионеры возложили на могилу венок, увитый алыми лентами.

Лидия Степановна стремится к тому, чтобы воспитать у пионеров любовь к родному краю, к труду. Не раз она бывала со своими питомцами в окрестностях города, на Волге, на колхозных полях.

Такие кратковременные походы и экскурсии устраиваются очень просто, в виде прогулок. За интересными занятиями, играми, сидя у костра, распевая веселые пионерские песни, Лидия Степановна раскрывает все новые и новые черточки в характере своих юных друзей. А ведь в такой свободной обстановке, как нигде лучше, можно увидеть и хорошие и плохие качества каждого ученика. Старшей пионервожатой знать это очень важно, более того, необходимо, чтобы правильно строить свою работу.

Пока собирали образцы растений, играли в волейбол, все участники были вместе. Потребовалось передохнуть и закусить. И решили разжигать два костра — возле одного собрались мальчики, а возле другого — девочки.

— Давайте жечь один общий костер, — предложила Лидия Степановна.

— С девчонками-то? Не будем, — ответили мальчики и обособились у своего костра. Они как будто даже внешне переменились. Затих смех и шум.

«Значит, настоящей дружбы в этом отряде еще нет», — подумала, Лидия Степановна, подсаживаясь к ребятам.

Но «обеденный стол» был общим. Все собрались возле одного костра, а второй потух. На газетах разложили хлеб, булки с маслом, вкусно пахнущую печеную картошку. Помидор оказался только один, но, к счастью, большой и его разрезали на столько долек, сколько было обедающих. Было хорошо и весело, забылась недавняя размолвка, обособленность мальчиков. Но один из них и тут «показал» себя. Он заявил:

— Я возьму две дольки помидора.

— Тогда кому-то не достанется. Так нельзя...

— А если я хочу? — не уступал он.

Этот мальчик думал только о себе. «Как-то он ведет себя дома? — эта мысль стала все более занимать старшую пионервожатую. — Нельзя допускать того, чтобы индивидуализм и себялюбие развивалось и дальше в нем».

Маленькая черточка, незаметная деталь, другой совсем бы, может быть, не взял бы ее во внимание, а Лидия Степановна поступила иначе. Она побывала дома у этого мальчика, побеседовала с отцом и матерью. И выяснилось, что мальчика неправильно воспитывали дома, баловали, ни в чем не отказывали, и он рос индивидуалистом, себялюбцем.

Надо было срочно «ремонтировать» характер этого ученика, и этот ремонт производился незаметно для него самого, чтобы выковать настоящего советского человека.

Неисправимым шалуном считался Саша Давыдов. Не поверила этому Лидия Степановна и стала вместе с пионерами бороться с его дурной славой.

Началось с экскурсии. Все собрались, а Саши не было. Решили отправиться к нему. Он встретил ребят во дворе и пробурчал:

— Жаловаться пришли?

— Нет. На экскурсию звать.

— Я же не достоин, мараю пионерскую честь...

— И чего ты пузыришься, идем... Старайся быть достойным.

Повозиться с Сашей Давыдовым пришлось немало. Лидия Степановна развила в нем доверие к коллективу, ему было дано поручение. И мальчик стал заметно меняться, более того, одергивать тех, кто любит пошалить, нарушать тишину и внимание на уроке.

За «маленькими» делами, когда приходится возиться с каждым, кто имеет в чем-либо «вывих», Лидия Степановна не упускает из виду тех мероприятий, которые увлекают всю дружину, будят в ней инициативу и старательность. Одним из таких интересных мероприятий является переписка с пионерами Германской Демократической Республики. Это повышает у школьников требовательность к себе и развивает чувство интернационализма, любовь к народам других стран.

* * *

Результатами своей работы комсомолка Лида Прохорова никогда не бывает довольна. Она всегда чего-то ищет, добивается, увлекает других. Может быть это ее качество как раз и ценится в комсомольской организации нашего города, да и не только города. Она была участником областной комсомольской конференции, где избрана делегатом на XIII съезд ВЛКСМ.

Скоро в Москву. В добрый путь, Лида!

**И. Дубов.**

# Вдохновляющие документы

Рабочие, инженерно - технические работники и служащие мельзаводоуправления № 7 в обстановке исключительного единодушия обсуждают решения первой сессии Верховного Совета СССР пятого созыва.

О работе сессии Верховного Совета СССР и принятых ею исторических документах рассказал на собрании секретарь партийной организации мельзаводоуправления тов. Жижка.

Выступает заведующий складом готовой продукции тов. Парфенов. Он говорит, что решения сессии Верховного Совета посвящены жизненно важным вопросам: дальнейшему развитию колхозного строя и реорганизации машинно - тракторных станций, а также запрещению испытаний атомного и водородного оружия.

Сейчас работники сельского хозяйства борются за то, чтобы догнать и перегнать Америку по производству мяса, молока и масла на душу населения. Нет сомнения в том, что эта задача будет с успехом решена. Мы видим, как в наших магазинах с каждым днем становится все больше продуктов и настанет такое время, когда их будет изобилие.

Советские люди — мирные люди. Они борются за то, чтобы сохранить и упрочить мир, ослабить международную напряженность. На это направлено Постановление Верховного Совета СССР об одностороннем прекращении Советским Союзом испытаний атомного и водородного оружия. Это решение достойно нашего передового советского государства, которое показывает замечательный пример того, как нужно бороться за мир, заботиться о счастье и процветании человечества.

Слесарь тов. Дьячков в своем выступлении заявил:

— Закон о дальнейшем развитии колхозного строя и реорганизации машинно-тракторных станций — новый шаг в развитии колхозов. Колхозники становятся хозяевами сельскохозяйственной техники. Мы уверены, что это мероприятие будет способствовать крутому подъему всех отраслей колхозного производства, страна получит больше хлеба, мяса, молока, сырья для легкой промышленности. Мы радуемся этим перспективам и будем вместе с колхозниками бороться за осуществление принятого сессией Закона.

Мы не хотим того, чтобы нашему созидательному труду мешала война. Сессия Верховного Совета СССР единодушно приняла Постановление об одностороннем прекращении Советским Союзом испытаний атомного и водородного оружия. Правильное это решение! Каждый миролюбивый человек приветствует и одобряет его. Но есть в мире такие силы, особенно в Америке, Англии, которые против запрещения испытаний термоядерного оружия. Они называют эту инициативу, проявленную Верховным Советом СССР, «пропагандой». Надо прямо сказать, что это неуклюжая попытка отмахнуться от принятого постановления, но этого им сделать не удастся: все миролюбивые люди поддерживают постановление Верховного Совета СССР и обращение к парламентам других стран.

Все выступавшие на собрании заявляли, что в ответ на решения сессии включатся в социалистическое соревнование, чтобы с честью встретить Международный праздник трудящихся—1-е Мая. Работники мельзаводоуправления обязались план апреля месяца выполнить на один день раньше срока, а план четырех месяцев —на 5 дней раньше срока; освоить в апреле среднесуточную производительность по сортовой секции 148 тонн, вместо 135, по обойной секции—285 тонн, вместо 250 и т. д.; производительность труда повысит на 3 процента, а себестоимость выпускаемой продукции снизить на 1 процент; по 15 часов отработать на благоустройстве города.

# Встреча с кандидатом в депутаты областного Совета

Дворец культуры шахтеров в праздничном убранстве. Сюда на встречу с кандидатом в депутаты областного Совета депутатов трудящихся тов. Борисовым И. Т. пришли горняки, сланцеперработчики, строители, рабочие подсобных предприятий.

Выступает доверенное лицо тов. Зеленин, который рассказывает биографию кандидата в депутаты Куйбышевского областного Совета депутатов трудящихся, выдвинутого горняками шахты № 1 по Шахтерскому округу № 55 вместо выбывшего депутата. Присутствующие горячо поддержали кандидатуру председателя Куйбышевского совнархоза тов. Борисова Ивана Тимофеевича и заявили, что в день выборов отдадут за него свои голоса.

**А. Счисляев.**

М. ГУСЕВ—СЕВЕРНЫЙ.

# ЧУДЕСНОЕ ЛЕКАРСТВО

*РАССКАЗ*

На рыбную ловлю удочкой я всегда смотрел как на детскую забаву. Вот бегут мимо меня чумазые мальчишки. В руках у них удочки, консервные банки для червяков, в карманах драных штанишек — по ломтю хлеба. Непокрытые вихрастые головы давно выгорели, порыжели от солнца, в глазах озорство. Они так спешат на берег, как будто там приготовлен для них по крайней мере мед.

Так это же мальчишки, народ непоседливый. Ну, одним словом, совсем не такой, как взрослые люди.

Я не удивляюсь, что они с такой стремительностью лезут куда угодно — будь это болото, чаща лесная, глубокий овраг или крутая гора—их ничто не остановит. На то они и мальчишки! Наверное, и сам я был такой, не помню—давно это было.

А вот когда с такими же удочками да консервными баночками, и тоже чуть ли не бегом, спешит к Волге почтенный человек, — я не понимаю. У много седых волос на голове больше, чем рыбы в Волге, а он как выходной, так и в будни с удочками шагает, да еще как шагает! Не поймешь, —не то пыль, не то пар за ним вьется.

Мне всегда казалось, что это не совсем нормальные люди. Наверное, болезнь у них такая— что-то вроде болотной лихорадки.

Я всю жизнь свою прожил в городе и никогда рыбалкой не занимался. Целыми днями сидел я в конторе за своими бухгалтерскими книгами. Иногда и часть ночи прихватывал, когда нужно было всякие там балансы подвести. Свежим воздухом дышал на улицах или в кино—там вентиляторы хорошие, и картины, особенно если наши, советские, неплохие. Сидишь и воздухом дышишь, и картиной наслаждаешься.

Тут тебе и речка, и лес, и горы, и море, и страны разные заграничные покажут, — чего только не увидишь в кино! И сидишь себе спокойно, как и положено человеку, которому за седьмой десяток перевалило. И стоит всего-то два—три рубля.

На лоне природы, как называли деревню, мне почти не приходилось бывать.

И все бы хорошо, да начал я прихварывать. Врачи говорят — нервное истощение, ожирение сердца, а отсюда и бессонница, и одышка, и... не стоит перечислять, что еще у меня нашли—долго будет.

Приписали какую-то микстуру, посветовали гулять побольше, обтирания холодные делать и еще что-то — забыл я сразу, как только вышел из амбулатории. Не помогло. Износился, видимо, организм. Рановато, конечно, дед мой до ста лет дрова колол и сено косил.

Как-то раз зашел ко мне внук — здоровый парень, молотобойцем на заводе работает...

— Пойдем-ка, дед, на рыбалку, — говорит, — а то ты засиделся дома, протух весь.

Да что я тебе — мальчишка? — говорю. — Сроду не рыбачил, и удочки в руках держать не умею.

ЗА ЭКОНОМИЮ И БЕРЕЖЛИВОСТЬ!

# Упрощать, совершенствовать административно-управленческий аппарат

Коммунистическая партия и Советское правительство осуществили важные мероприятия по улучшению деятельности аппарата управления промышленных предприятий, строительных организаций, учреждений, его уменьшению и удешевлению.

Достаточно сказать, что если в 1955 году в заводоуправлениях и различных организациях нашего города на административных должностях было занято 5209 человек, то в результате упразднения ненужных и излишних должностей в 1957 году количество административного персонала уменьшилось до 4053, то есть на 1156 человек, на содержание которых было бы израсходовано около миллиона рублей.

От такого сокращения административного персонала руководство промышленностью и строительством нисколько не пострадало, а, наоборот, оно стало более конкретным и оперативным. Однако было бы ошибочным считать, что все 1156 человек, высвобожденные из управленческого аппарата, направлены на производство. Значительная часть из них перешла в другие места и также заняла управленческие должности.

Позволительно спросить некоторых руководителей наших предприятий, есть ли польза от такого уменьшения управленческого аппарата, когда, скажем, в заводоуправлении должность бухгалтера сокращается, а в то же время она вводится в цехе. Поэтому неудивительно, что на ряде предприятий цеховой управленческий аппарат чрезвычайно вырос и стал очень громоздким.

Большая часть горожан знает, что собой представляет мебельная фабрика (бывшая артель «Красный мебельщик»). Все ее производство размещено в двух небольших зданиях. Однако здесь имеется пять цехов и столько же их начальников. Кроме того, есть 7 мастеров, 4 учетчика, два лесозаготовителя-десятника. Ко всему этому в самой конторе фабрики работает 13 человек. В результате на каждые 6 человек рабочих приходится один руководящий работник.

Бывшая артель «Искра» преобразована в завод запасных частей к швейным машинам. На этом заводе имеется три механических цеха. В каждом цехе, кроме начальника, есть старший мастер, мастер, контрольные мастера, бухгалтера, учетчики, нормировщики, технологи и конструкторы. Всего в этих цехах — 22 административных работника. Да в конторе завода их 14 человек.

Наибольший «размах» в увеличении административно-управленческого аппарата сделал директор швейно-трикотажной фабрики тов. Гаврилов. В цехах этой фабрики 85 человек административного персонала. В их числе: 6 начальников цехов, четыре заведующих цехами, 8 механиков, два инженера-технолога, 20 сменных мастеров, три нормировщика, пять учетчиков, шесть бухгалтеров, три кладовщика, 14 браковщиков и т. д.

На мельзаводоуправлении № 7 (директор тов. Брагин) на 480 работающих имеется 112 человек административно - управленческих работников, или 23 процента. Такое же положение на ликероводочном заводе, автотракторемонтном заводе, валяльно-обувной фабрике и ряде других предприятий.

На многих передовых предприятиях страны осуществляется переход на работу без цехового административного персонала. Имеется полная возможность значительной части предприятий нашего города пойти по этому же пути. Почему бы на той же мебельной фабрике не упразднить должность начальников цехов, а вместо них на каждом виде изделия поставить мастера. Пусть он и руководит всей работой и отвечает за выполнение плана, за качество и себестоимость. Дела, несомненно, пойдут лучше. Мастеров нужно подчинить непосредственно технорукy фабрики.

Нет необходимости иметь такое большое количество начальников цехов и на заводе запасных частей к швейным машинам.

Здесь цехи также вполне могут работать под руководством мастеров. Директору завода давно следует поставить вопрос о повышении ответственности рабочих и производственных мастеров за качество выпускаемой продукции и тем самым до минимума сократить количество контрольных мастеров.

Совершенно нецелесообразно иметь в штате цехов этого предприятия трех бухгалтеров потому, что на самом деле они работают не в цехах, а в общей заводской бухгалтерии. Они только числятся в штате цехов и получают там зарплату. Вполне хватило бы для завода и одного инженера-технолога.

Если директор швейно-трикотажной фабрики тов. Гаврилов сократит административно-управленческий аппарат на 50—60 процентов, то от этого фабрика хуже работать не будет.

Не только хозяйственные руководители, а и партийные и профсоюзные организации предприятий обязаны постоянно заниматься улучшением деятельности административно-управленческого аппарата, сокращением его. От этого во многом улучшится работа промышленных предприятий, строек, выполнение государственного плана.

**М. Юдин,**
старший инспектор горфо.

## Собрание медицинского актива города

На днях состоялось собрание медицинского актива города. Собрание обсудило итоги работы медицинских учреждений за 1957 год.

С докладом выступил заведующий городским отделом здравоохранения тов. Вольняков, который отметил некоторые достижения в медицинском обслуживании трудящихся города и подробно остановился на серьезных недостатках в работе лечебных учреждений, указал на недостаточность профилактической работы и плохое санитарное содержание улиц, дворов и т. д.

В прениях выступили главный врач туберкулезной больницы тов. Архангельский, врач поликлиники № 2 тов. Чихирев, заслуженный врач РСФСР тов. Бадалянц, главный врач горбольницы № 1 тов. Скиба, начальник медсанчасти завода тяжелого машиностроения тов. Миронов и другие.

В работе актива приняли участие заведующий областным отделом здравоохранения тов. Воронов, заведующий отделом обкома КПСС тов. Романов, первый секретарь горкома КПСС тов. Лаврентьев, секретарь горкома КПСС тов. Афремова, председатель исполкома горсовета тов. Покровский.

Участники собрания приняли обращение ко всем медицинским работникам города с призывом шире развернуть борьбу за дальнейшее улучшение дела здравоохранения, работы лечебных учреждений, проведения профилактической работы и пропаганды медицинских знаний среди населения. Участники собрания призывают также всех медицинских работников активно включиться в работу по наведению санитарной культуры и благоустройству своего родного города.

## ВЕСЕННЕЕ

*Весна,*
*Весна тому причиной.*
*Лишь солнце высветлит зенит*
*Над тополями грай грачиный*
*Нескладной песнею звенит.*
*Пусть он не очень мелодичен,*
*Но рады слушать мы его,*
*Ведь каждый знает —*
*В песне птичьей*
*Любви и света торжество.*

* * *

*Все щедрей весны размах,*
*Словно ближе солнца жар.*
*На струистых ручейках*
*Навигации разгар.*
*С тугой водой встречаются*
*Кораблики точеные.*
*Плывут-плывут — качаются*
*Лучами золоченые.*
*И смотрите, как ни странно,*
*Все девчушки — капитаны.*

## МАТЕРИ

*Вспоминаю я себя мальчишкой*
*Босоногим, бойким, озорным.*
*Ты меня не баловала слишком,*
*Был я старшим —*
*Значит и большим.*
*Я носил залатанные брюки,*
*Забывал умыться иногда.*
*Но твои заботливые руки*
*Доходили до меня всегда.*
*Помню день, когда пошел*
*я в школу,*
*Проводить ты не смогла меня,*
*Лишь сказала, глядя вслед:*
*«Никола,*
*Посмотрел бы папа на тебя...*
*Целый день ты в поле*
*пропадала,*
*И под вечер, возвратясь домой,*
*Нас кормила, в доме прибирала,*
*В сумерках бежала за водой.*
*И когда деревня засыпала*
*Ты, склонившись низко*
*над столом,*
*Штопала носки, белье латала,*
*Думая о чем-то о своем.*
*Всех детей своих ты приучила*
*Скромный труд любить*
*и уважать,*
*Каждому свой путь определила,*
*Счастье в жизни помогла*
*узнать.*
*Вот сейчас лежит передо мною*
*Маленькая карточка твоя.*
*И в разлуке я всегда с тобою,*
*Мама милая моя.*
*Много песен о тебе поется,*
*Много говорится теплых слов,*
*Пусть же вечно в детях*
*остается*
*К матерям великая любовь.*

**Л. Чернобровкина.**

## РОССИЯ

**Ты в любое время хороша,**
**Наша необъятная Россия:**
**И когда снега запорошат,**
**И когда секут дожди косые,**
**И когда палящая жара...**
**Только лучше, все-таки,**
**пора**
**Влагой напоенного апреля.**
**Только песни птичьи зазвенят,**
**Встанут из-под снега зеленя,**
**И дохнут леса густою прелью.**
**Вдаль березки побегут босые,**
**Пробудившись**
**на заре от сна...**
**И не мудрено**
**Сама Россия —**
**Это человечества весна!**

**А. Давыдов.**

— □ —

## МУРИК И ТАНЯ

Сказала Таня Мурику:
Давай сыграем в жмурки.
Тебе глаза я завяжу,
Запрячусь и «ищи» скажу.

Со скамейки Таня встав,
Тихо спряталась за шкаф.
«Мурик, Мурик, быстро
Найди меня, пушистый!».

Мурик нехотя пошел
Постоял, прыгнул на стол.
Таня ждать кота устала
«Здесь я»: Мурика позвала,

Из-за шкафа вдруг взглянула
И ручонками всплеснула:
Мурик на столе сидел
Из тарелки кашу ел.

**Н. Ермолинский.**

— Ничего, — говорит, — я тебя научу. Возьми бутылочку портвейна, уху там сварим.

Портвейн дело неплохое, да и уху я никогда в рыбацких условиях не едал. Одним словом, уговорил меня.

Всунул мне в руки удочку, в карман баночку для червяков, и двинулись мы в путь. Километра три пришлось идти. Хорошо, что под гору, а потом лугами. Там пахло сеном, какими-то вянущими цветами, кажется, самые луговые просторы вливались в грудь.

И вот мы на берегу. Передо мною широкая Волга, а в ней опрокинуто бездонное бирюзовое небо с белыми барашками облаков. На противоположном берегу кусты в воду смотрятся. И дали такие, что дух захватывает. Хорошо!

Дал мне внук закидную удочку, как леску забрасывать показал. Сначала не получалось, а потом приспособился. Закинул, сижу, покуриваю, природой любуюсь. Солнце уже к дальнему лесу склоняется, самый клев перед заходом. Действительно, через несколько минут внук вытащил окуня, потом подлещика, а я уже начинаю нервничать—не клюет у меня. «Так тебе и надо,—думаю,— дурень старый, сидел бы дома!» И только подумал, как дернет у меня за леску раз, другой...

— Подсекай, дедуся! — говорит внук и бежит ко мне.

Я дергаю за леску, а она у меня из рук рвется.

— Не выпускай, тяни понемногу! — учит внук.

Тяну я и чувствую — тяжелое что-то.

— Может быть, коряга? — говорю.

— Сам ты коряга — рыба крупная.

Ну, тут я и вошел в азарт. Пожалуй, именно в эти минуты и понял, почему это солидные люди с мальчишками соревнуются. Наконец, не помня себя от восхищения, я выволок на берег леща, килограмма на два, не меньше. Да только у самой воды он сорвался с крючка и чуть не ушел обратно. Но нет, брат, шалишь! Я всей грудью навалился на него и вцепился руками в скользкое туловище рыбы. Вымазался, конечно, весь. Была бы жива моя старушка, попало бы мне.

А внук стоит возле меня и — подумайте! — хохочет над своим дедом. По правде сказать, я на него не рассердился. Ведь такого удовольствия ни в каком кино и даже театре я не получал.

Дрожащими от волнения руками я наживил крючок и снова забросил леску. Ждал, что вот сейчас снова дернет, и я вытащу еще такого леща. Но прошло минут пять, рыба не клевала. С досады я начал закуривать. Но только зажег спичку, снова дернуло. Бросив сигарету, я кинулся вытаскивать. На этот раз попался небольшой соменок, но я был рад и ему.

Спустя некоторое время, вытащил еще пару подлещиков, и клев прекратился.

Мы поднялись на крутой берег, начали готовить костер и место для ночлега. Конечно, сварили и уху и по сто граммов портвейна перед ужином выпили. Если кто-нибудь скажет, что есть на свете что-нибудь вкуснее рыбацкой ухи, это значит, что сам он ее никогда не пробовал.

Но главное не в этом. Если вы после пяти часов летом увидите в Сызрани седого старичка, бодро шагающего с удочками и консервными баночками к Волге, то знайте, что это и есть я.

Никакой одышки у меня нет.

НАШ КАЛЕНДАРЬ

## ВЕЛИКИЙ АРТИСТ

12 апреля исполнилось 20 лет со дня смерти великого русского певца Федора Ивановича Шаляпина.

Федор Иванович родился в 1873 году в городе Казани, в семье мелкого канцелярского служащего, в прошлом вятского крестьянина. Шаляпин не получил специального певческого образования. Но это не помешало разбудить и всколыхнуть его огромный артистический талант. Большое влияние на развитие Шаляпина, как художника, оказало общение его с выдающимися деятелями искусства и литературы С. В. Рахманиновым и А. М. Горьким.

Со всей силой огромный талант певца-актера развернулся на сцене Московского оперного театра С. И. Мамонтова. Эти выступления послужили первым шагом к всемирной известности Шаляпина.

Федор Иванович покорял могучим даром перевоплощения, чистотой, мягкостью голоса, богатством красок и интонаций. Изумительным блеском, тонкостью нюансов отличались шаляпинские роли царя Бориса, Пимена и Варлаама в «Борисе Годунове» Мусоргского, Сусанина в опере Глинки, мельника в «Русалке» Даргомыжского, Владимира Галицкого в «Князе Игоре» Бородина, Досифея в «Хованщине» и т. д.

Но не только в русских операх блестяще выступал Федор Иванович, он великолепно исполнял роли Дона Базилио в «Севильском цирюльнике» Россини и Мефистофеля в «Фаусте». Большой успех имел Шаляпин и за границей.

С большим мастерством Шаляпин выступал и на концертной эстраде. Вершиной его репертуара были «Блоха», «Полководец» Мусоргского и «Двойник» Шуберта.

А. М. Горький с гордостью говорил о Шаляпине: «Такие люди являются для того, чтобы напомнить всем нам — вот как силен, красив, талантлив русский народ».

Величайший пианист С. В Рахманинов также очень высоко ценил мастерство Шаляпина: «Он пел так, как Толстой писал...».

Умер Шаляпин в 1938 году за границей, но последнее слово, последняя мысль его была о родине.

**А. Шибаев.**

Виктор КИРЮШКИН.

# ОСТРОВ *морских* ЛЬВОВ

☆

ПОВЕСТЬ

☆

Стрижак разглядывал простыню, а в уме у него бродили другие мысли. Он думал о молодом инженере Аркадии Пилипенко, с которым вот так же, как и с его отцом, в любой момент могут расправиться. Если на маленькой китобойной шхуне затаился враг, а в этом лейтенант больше не сомневался, то и там, где работает Аркадий Павлович, может оказаться другой член той же шайки. Надо немедленно, сейчас же, принимать свои контрмеры против возможных действий этого предполагаемого врага. Если же они сами отправятся прямо отсюда на шхуне к острову, где живет молодой инженер, то это будет не скоро. Их прибытие может оказаться поздним. Сюда они летели на самолете и все же не успели предотвратить таинственное исчезновение капитана Назарова.

— Марк Захарович, — поднял Стрижак голову, — вы не опасаетесь за жизнь Аркадия?

— Нет, — ответил майор спокойно.

— А, понимаю, — догадался Стрижак.—В своем донесении вы попросили взять под негласную охрану инженера Аркадия Пилипенко. Курильские острова — пограничная зона. Там есть сильная контрразведка, которая и займется этим делом. Так ведь? Пока мы возимся здесь, там сумеют разобраться, что к чему и, конечно, накроют тех субъектов, если только они появятся. Одним словом Аркадий в безопасности. Правильно?

— Да... Поскольку вообще можно защитить человека от внезапного удара, он будет защищен. В донесении я написал все, о чем вы догадались, лейтенант. Но меня беспокоит вопрос, дойдет ли пакет вовремя к полковнику Ершову? Самолет может отказать, сделать вынужденную посадку, задержаться. Вот почему я сейчас подготовлю радиограмму, а вы отнесете ее радисту.

Кузьмин, написав коротенькую радиограмму, протянул листок лейтенанту.

— Зашифровать? — спросил Стрижак.

— Не надо. Проследите, чтобы радиограмма была передана при вас, лейтенант.

Стрижак поднялся на палубу. Светлая ночь заволокла сумраком скалистый остров и далекий горизонт моря. Там, где за горизонтом двигалось солнце, тлела алая полоска не угасающей всю ночь зари. Звериный и птичий шум стал тише, хотя над шхуной продолжали летать птицы, а морские львы шевелились на берегу.

Радист Гвоздев, по всей вероятности, собирался ложиться спать. Поздоровавшись с лейтенантом, он тотчас включил бензиновый движок радиопередатчика, вспыхнули лампы накаливания. Радист, присев к столу, принялся выстукивать позывные радиостанции, обозначенные майором Кузьминым ниже радиограммы. Постучав с минуту, Гвоздев заявил, что вызываемая радиостанция отвечает, и, придвинув ближе к себе радиограмму, стал ее передавать. Стрижак, впервые попавший в радиорубку зверобойного судна, разглядывал оборудование. Радиопередатчик был знакомой ему конструкции, на таком он смог бы работать. Последнюю зиму лейтенант усиленно занимался изучением радиотехники, тренировался в передаче и приеме при помощи азбуки Морзе. В этом он достиг такого успеха, что мог на слух проконтролировать правильность передачи радиограммы.

Гвоздев точно, слово в слово, передал радиограмму, а затем спросил:

— Наверное, тоже азбуку Морзе изучали? Я ведь, знаете, радиоделу в армии обучался.

— Нет, я в этой трескучке ничего не смыслю, — развел руками лейтенант. — Кто принял радиограмму?

— Смыслов какой-то. До утра больше ничего не будет? А то я завалюсь минуток на двести.

— Спите спокойно, — ответил Стрижак и притворил дверь радиорубки. С минуту он простоял, прислушиваясь к шуму, доносящемуся с острова. Вдруг в этот, ставший уже привычным, шум вплелись звуки человеческих шагов. Кто-то, тяжело ступая, шел вдоль другого борта шхуны. Лейтенант затаив дыхание, осторожно скользнул вдоль стены рубки и выглянул за угол. То, что он увидел, заставило его протянуть руку к пистолету. Машинист Сапронов, — лейтенант сразу узнал его по могучей фигуре, — и другой, неизвестный человек, несли вдвоем что-то длинное и видимо тяжелое, напоминавшее человеческое тело, засунутое в мешок. Человек пониже остановился и произнес приглушенным голосом: «Ну, давай, подымай» и тотчас нагнулся к мешку.

Сапронов, подхватив второй конец, сильным рывком приподнял его и с помощью товарища перевалил через довольно высокий фальшборт. Раздался тяжелый всплеск...

### 6. ТРЕВОЖНАЯ НОЧЬ

Майор Кузьмин вторично перечитывал письма профессора Пилипенко, когда в коридоре раздался шум шагов, дверь отворилась и в каюту ввалились машинист Сапронов и матрос Яркин, личность которого майор хорошо запомнил из-за его маленького роста. Следом за ними с пистолетом в руке вошел лейтенант Стрижак.

— Задержаны на палубе в то время, когда сбрасывали за борт тело человека в мешке, — доложил Стрижак, становясь в дверях.

— Тело человека! — возмущенно воскликнул Сапронов. — Позвольте рассказать, товарищ майор, а то он, — кивнул он в сторону лейтенанта, — принимает нас за каких-то душегубов.

— Я на вахте стою, товарищ майор, — подступил ближе к столу Яркин, — вдруг, пожалуйста бриться, руки вверх!.. Что мы убийцы какие что-ли?

— Значит мне почудилось, как вы вдвоем выволокли мешок, а потом выбросили его в море, — усмехнулся Стрижак, настороженно следя за задержанными.—Значит, никакого мешка не было?

— Зачем почудилось, — совсем спокойно отозвался Сапронов. — Было такое дело. Засунули мы его в мешок, выволокли на палубу, да и в море...

— Только булькнуло... — подтвердил Яркин, и в его глазах зажглись смешливые искорки. — Я говорю: надо груз привязать, чтобы утонул, а Сапронов говорит: бросим так, камнем на дно пойдет. Все он виноват, Сапронов, взял да и стукнул его по голове кулачищем, зараз до смерти ухлопал!

— Лейтенант, спрячьте пистолет, закройте плотнее дверь, да не смотрите на них так, — рассмеялся вдруг Кузьмин. — Вы же, товарищи, присаживайтесь, да рассказывайте, зачем он вам понадобился?

Стрижак, недоумевая выполнил приказ майора, но все же остался около двери. Сапронов осторожно присел на стул, словно боясь раздавить его своим громоздким телом, Яркин, попросил разрешения закурить, остался стоять, с ехидцей поглядывая на лейтенанта.

— Значит, так было дело, — медленно начал Сапронов. — В первый день, как стали здесь на якорь, все съехали на берег, а мы остались на борту. Михаил вахту стоял. Вот ему и говорю: давай поймаем молодого сивуча, да попробуем его приручить. Это животное — хоть и морской лев, а к человеку быстро привыкает, если молодым взять. Выждали мы, значит, когда шлюпки за поворотом скрылись и поплыли на маленьком ботике к берегу.

— Ну, чего ты тянешь... поехали, приехали... — говори разом, перебил товарища Яркин. — Прижали мы на берегу годовичка, суем его в мешок, а он упирается, кричит. Вот Сапронов и стукнул его по башке кулаком. Сивуч обмяк. Мы думали, что оглушил его только, и он отойдет... В мешок да на шхуну. Только успели поднять на палубу, смотрим шлюпка идет. Пришлось спрятать сивученка в трюм. После смотрим: сивуч-то наш покойничек! Кулачище-то у него, — Яркин показал на Сапронова, — почище гири будет!

— Видел я вашего сивученка, видел. Старший помощник Копылов нашел его в трюме. И сейчас поди удивляется, как он туда попал. Одно неясно, зачем такая таинственность?

— Капитан бы не разрешил, — вздохнул Сапронов. — Ну, а когда сивученок того... окачурился, мы решили его потихоньку отправить за борт.

— Чтобы не смеялись, — добавил Яркин. — А то станут подтрунивать: дрессировщики, мол, липовые... Покою не дадут. У нас ребята любят позубоскалить над кем-нибудь, не со зла, конечно, а просто для развлечения.

— Вопрос ясен. Я думаю, вы извините лейтенанта за ошибку.

— Чего уж там, — махнул рукой Сапронов.

— Так вот, товарищи, — сразу переходя на серьезный тон, произнес майор. — Для вас, конечно, ясно, что на шхуне не все ладно. Есть все основания предполагать, что капитан Назаров был как-то спроважен за борт также, как вы сегодня выбрасывали сивуча. Короче говоря, я хочу просить вашей помощи.

— Мы готовы на все, — просто сказал Яркин.

— Только бы узнать, кто?! — Сапронов сжал кулаки.

— Вот это ни к чему, — укоризненно покачал головой майор. — Первое, что от вас потребуется, это выдержка. Если заметите что-либо подозрительное, сразу же сообщайте мне или лейтенанту — тому, кто ближе окажется. Я вполне надеюсь, что оба вы никому не скажите об этой нашей договоренности. А теперь, кажется, товарищу Яркину пора на вахту, а нам всем время отдохнуть.

Когда Сапронов и Яркин вышли, Стрижак высказал сомнение: следовало ли посвящать их в курс дела, надежны ли они оба.

— Надежны, абсолютно надежны, в этом можете быть уверены, лейтенант. Только люди с чистой совестью могут заниматься таким кропотливым делом, как приручение, пусть и неудачное, морского льва. Кроме того, в курс дела я их не посвящал. Для них ясно одно: на шхуне затаился опасный враг, которого во что бы то ни стало надо выловить.

Они будут теперь глядеть в оба и благодаря этому, что сами принадлежат к команде, смогут увидеть то, что нам с вами совсем не просто заметить.

Говоря это, майор располагался на отдых. Его примеру последовал и Стрижак. Оба долго ворочались с боку на бок. Неожиданно раздался сильный стук в дверь. Лейтенант мгновенно вскочил с койки, и, не зажигая света, отпер дверь. Матрос Яркин, просунувшись наполовину, громко зашептал.

— Товарищ майор, товарищ лейтенант, у нас ЧП.

— Что случилось? — мигом оказался рядом с ним майор.

— Канат, к которому были привязаны шлюпки, перерезан. Шлюпки уплыли. Я даже не заметил, когда это случилось. Все вроде было тихо.

— Поднимайте старпома Копылова.

**(Продолжение следует).**

**(Продолжение. Начало в №№ 64, 66, 67, 71, 72, 74).**

## „Нерушимый союз“

*Венгерская печать о визите Партийно-Правительственной делегации Советского Союза*

БУДАПЕШТ. Газеты комментируют итоги пребывания Партийно-Правительственной делегации Советского Союза в Венгрии.

Визит советской делегации, пишет в редакционной статье газета «Непсабадшаг», превратился в фактор дальнейшего углубления венгеро-советской дружбы.

Совместное заявление, продолжает газета, является исключительно важным документом международного значения, потому что оно указывает путь, ведущий к миру во всем мире, к смягчению международной напряженности, к разоружению и к творческому, плодотворному сотрудничеству между народами. Обе делегации вновь выступают за прекращение гонки вооружений и за проведение других не терпящих отлагательства мероприятий по устранению угрозы войны.

Заявления, сделанные товарищем Хрушевым в ряде выступлений и зафиксированные в Совместном заявлении по так называемому «восточно-европейскому вопросу», подчеркивает «Непсабадшаг», имеют огромное значение для стран народной демократии, для всего социалистического лагеря, для всего миролюбивого человечества. Из Совместного заявления и друг и враг может понять, что ни одно суверенное государство не потерпит того, чтобы другие страны, вопреки Уставу ООН, обсуждали их внутреннюю систему. Народно-демократические страны уже решили вопрос, который империалисты хотят сделать предметом дискуссии: народы этих стран навсегда покончили с капитализмом и твердо встали на путь социализма, свободы и национальной независимости. Единство социалистических стран, их сплоченность являются гарантией того, как об этом свидетельствует разгром венгерского контрреволюционного мятежа и быстрая консолидация положения в Венгрии, что все происки, имеющие целью сбить народно-демократические страны с пути социалистического развития и вновь надеть на них ярмо империализма и эксплуатации, обречены на неизбежный провал.

Международное рабочее движение, пишет далее «Непсабадшаг», с удовлетворением воспримет и тот раздел заявления, в котором говорится о дальнейшем расширении братских связей между Венгерской социалистической рабочей партией и Коммунистической партией Советского Союза.

Совместное заявление, заключает газета, является новым убедительным документом братской дружбы между нашими странами и нашими народами. Оно послужит новым, важным источником сил для миллионов венгров, для руководящей страной партии.

Восемь дней пребывания в Венгрии Советской Партийно-Правительственной делегации, пишет газета «Непсава», наглядно показали, что сотни тысяч, миллионы венгров проявляют огромный интерес к миролюбивой, богатой успехами и открывающей все новые перспективы советской политике.

Газета «Мадьяр немзет» в передовой статье «Прочная дружба» указывает, что, хотя заявление подписано двумя делегациями, в его составлении приняли участие миллионы людей — те массы населения Венгрии, которые встречались с Н. С. Хрушевым, с членами советской делегации во время их визита.

Ничто, подчеркивает газета, не может нарушить союз, основанный на общности интересов и идей.

(ТАСС).

## США ДОЛЖНЫ ПРИНЯТЬ ПРЕДЛОЖЕНИЕ СССР

*Заявление Элеоноры Рузвельт*

Соединенные Штаты должны принять предложение Советского Союза о запрещении испытаний ядерного оружия, хотя они и считают, что это предложение СССР представляет собой «пропагандистский шаг», заявила, по сообщению агентства Юнайтед Пресс, известная общественная деятельница США Элеонора Рузвельт в своей речи в г. Норфолк (штат Виргиния).

(ТАСС).

## МЕСТОРОЖДЕНИЕ НЕФТИ В ЕГИПТЕ

Национальная нефтяная промышленность Объединенной Арабской Республики добилась большого успеха. В районе Рас-Бакр вблизи города Рас-Гариб на побережье Красного моря ударил нефтяной фонтан из первой скважины, пробуренной египетской национальной нефтяной компанией.

В заявлении для печати министр промышленности Объединенной Арабской Республики Азиж Сидки подчеркнул, что все изыскательские работы проводились силами египетских специалистов, без участия иностранных компаний.

(ТАСС).

## Извещение

15 апреля, в 18 часов 30 минут местного времени, в Доме политического просвещения для докладчиков и агитаторов состоится инструктивный доклад на тему: **«88-я годовщина со дня рождения В. И. Ленина»** — докладчик секретарь горкома КПСС тов. **Афремова Н. Н.**

**Зам. редактора М. Г. ЖДАНОВ.**

ГОСДРАМТЕАТР

13 апреля

Днем

*К. Симонов.*

*«РУССКИЕ ЛЮДИ»*

Вечером

*Э. М. Ремарк.*

*«ПОСЛЕДНЯЯ ОСТАНОВКА»*

НА ЭКРАНАХ ГОРОДА

*«Художественный»*

Новый художественный фильм

*«ЛИЧНО ИЗВЕСТЕН»*

Начало сеансов: 9-30, 11-30, 1-30, 3-30, 5-30, 7-30 и 9-30.

*«Звезда»*

*«ДАМА С КАМЕЛИЯМИ»*

Начало сеансов: 10-50, 2-30, 4-30, 6-20, 8-10, 10.

На сеансах в 9 и 12-40

*«ЗАКОЛДОВАННЫЙ МАЛЬЧИК»*

*«Родина»*

*«ВЫСОТА»*

Начало сеансов: 3, 5, 7, 9 час.

**Техническому училищу № 11** требуется **столяр-плотник.**

Обращаться: улица Фрунзе, 19.

**Меняю квартиру** площадью 40 кв. метров из двух комнат и кухни в городе Хабаровске на равноценную квартиру в г. Сызрани.

О подробностях справиться по адресу: г. Сызрань, Смирницкая, 9.

*Савина* Капиталина Николаевна, проживающая в г. Сызрани, пос. Заводской, Фурманова, 5, квартира 14, возбуждает дело о расторжении брака с Зворыгиным Федором Филипповичем, проживающим в г. Сызрани, поселок Заводской, Фурманова, 5, кв. 14.

Дело подлежит рассмотрению в народном суде 5-го участка г. Сызрани.

*Федотова* Антонина Ивановна, проживающая в г. Сызрани, Солнечная, 20, возбуждает дело о расторжении брака с Федотовым Николаем Ивановичем, проживающим в г. Сызрани, Ленина, 60.

Дело подлежит рассмотрению в народном суде 2-го участка г. Сызрани.

Адрес редакции: г. Сызрань, ул. К. Маркса, 93. Телефоны отделов: партийной жизни — 2-95, промышленно - транспортного — 4-28, культуры и быта — 6-38.

ЕО03719 Типография «Красный Октябрь» — тел. 0-17. Заказ № 1739. Тираж 10455.