ПРОЛЕТАРИИ ВСЕХ СТРАН, СОЕДИНЯЙТЕСЬ!

КРАСНЫЙ ОКТЯБРЬ

ОРГАН СЫЗРАНСКОГО ГОРКОМА КПСС И ГОРОДСКОГО СОВЕТА ДЕПУТАТОВ ТРУДЯЩИХСЯ

Год издания 41-й
№ 83 (10654)

Среда, 23 апреля 1958 года

Цена 15 коп.

МЕТАЛЛОЛОМ — ЦЕННОЕ СЫРЬЕ

ВЕСЬ наш народ видит, с каким творческим подъемом трудятся советские металлурги, как настойчиво они борются за выполнение задач, поставленных перед ними Коммунистической партией.

Металл — основной материал промышленности. Чем больше металла, тем больше будет выпускаться станков, тракторов, электровозов, турбин, комбайнов, автомобилей, предметов народного потребления. Металлурги с каждым годом увеличивают выпуск своей продукции. Производство чугуна, стали в нашей стране растет невиданно высокими темпами. Но вместе с тем возрастает и потребность в металле.

Важнейшим источником увеличения выпуска металла является бесперебойное и все увеличивающееся обеспечение металлургической промышленности металлическим ломом. Из металлоотходов выплавляется крайне нужная для растущего народного хозяйства сталь.

Задача коллективов промышленных предприятий, транспорта, строек состоит в том, чтобы своевременно отправлять на металлургические заводы все отходы черных металлов, пришедшие в негодность детали машин, отработавшие свой срок оснастка, инструмент. Все должно собираться, бережно храниться и перерабатываться, а затем отправляться для переплавки на металлургические заводы.

В прошлом году трудящиеся города успешно выполнили план по сбору и отгрузке металлолома. Выполнен и план первого квартала текущего года. Но вместе с тем из 60 предприятий города, которые обязаны сдавать металлолом, 19 не выполнили квартального задания. Этими предприятиями недодано около 500 тонн лома черных металлов. Медленно идет сдача металлолома в апреле.

Чем можно объяснить то, что не выполняют план такие предприятия, как ремонтно-механический завод, строительно-монтажное управление «Приволжхлебстроя», мельзаводы № 7 и № 9, артель «Утильпром»? Отстает в этом деле комбайновый завод. Разве на этих и многих других предприятиях нет металлических отходов, металлолома? Он, конечно, есть, дело только в том, что не собирают его и не торопятся с отгрузкой.

Есть еще немало хозяйственников, которые не прочь придержать у себя на складах побольше ненужных им старых машин, деталей, в расчете на то, что «авось пригодится». Это не государственный подход к делу.

Если по-настоящему взяться, например, за сбор отходов металлолома на комбайновом заводе, то можно выполнить два задания по их отгрузке на металлургические заводы. Тут, что ни шаг, то можно найти сотни, если не тысячи килограммов отходов металла. Такое же положение и на других предприятиях.

Коллективы предприятий и учреждений Сталинского района города Куйбышева обратились с призывом ко всем работникам промышленных предприятий и учреждений Куйбышевской области с призывом досрочно выполнить план сдачи металлического лома с тем, чтобы помочь металлургам страны увеличить выплавку стали и цветных металлов.

Коллективы предприятий и учреждений Сталинского района Куйбышева обязались сдать сверх плана 1000 тонн лома черных и 115 тонн лома цветных металлов.

Ценная инициатива одобрена бюро обкома КПСС. Предложено всем партийным организациям, хозяйственным руководителям принять все меры к тому, чтобы по примеру Сталинского района города Куйбышева перевыполнить план по сдаче металлолома.

Сейчас дело за тем, чтобы на всех предприятиях широко развернуть социалистическое соревнование на сборе и сдаче металлического лома. Нужно принять меры к тому, чтобы каждое предприятие сдавало металлический лом ритмично, ежемесячно перевыполняло установленные планы.

Металлического лома много не только за заводами, стройками, но и во дворах жителей города. Сбором этого лома должна заниматься контора Главвторсырье, но она не справляется с возложенными на нее задачами и поэтому не выполняет своих планов. Из 135 тонн по плану конторой в апреле сдано только 40 тонн.

В дни подготовки к XIII съезду ВЛКСМ комсомольцы, вся молодежь города провели большую работу по сбору металлоотходов. Областная комсомольская организация решила провести с 20 по 30 апреля ударный декадник по сбору металлолома. Поэтому комсомольские организации города должны усилить сбор металлолома, мобилизуя на это дело всех юношей и девушек, пионеров и школьников.

Долг партийных, профсоюзных организаций, хозяйственных руководителей — покончить с недооценкой сбора и отгрузки металлолома, решительно устранить все недостатки в организации этой работы.

Перевыполнить план четырех месяцев по отгрузке лома черных и цветных металлов — важное государственное дело.

Информационное сообщение о Пленуме ЦК ВЛКСМ

Состоялся первый Пленум Центрального Комитета ВЛКСМ, избранного XIII съездом комсомола. Пленум обсудил организационные вопросы.

Пленум избрал бюро ЦК ВЛКСМ в составе: т.т. Аджубея А. И., Аксенова А. Н., Балясной Л. К., Бемана Э. К., Васадзе Н. Ш., Дрозденко В. И., Кенжебаева С. Д., Криулина Г. А., Логинова В.П., Месяцева Н. Н., Мироненко В. М., Муртазаева К., Павлова С. П., Романовского С. К., Семичастного В. Е., Соколова Е. Н., Сосина А. А.

Пленум избрал кандидатами в члены бюро ЦК ВЛКСМ: т.т. Лысенко В. П., Попова В. И., Решетова П. Н., Сарафанникову Г. П., Саюшева В. А., Халдеева М. И., Шатунова Г. П.

Пленум избрал первым секретарем ЦК ВЛКСМ тов. Семичастного В. Е., секретарями ЦК ВЛКСМ избраны: т.т. Аксенов А. Н., Балясная Л. К., Беман Э. К., Васадзе Н. Ш., Логинов В. П., Месяцев Н. Н., Муртазаев К., Павлов С.П., Романовский С. К.

В Центральном Комитете КПСС, Совете Министров СССР и ВЦСПС

О переводе в 1958 году на семи- и шестичасовой рабочий день и упорядочении заработной платы рабочих и служащих ряда отраслей тяжелой промышленности

Центральный Комитет Коммунистической партии Советского Союза, Совет Министров СССР и Всесоюзный Центральный Совет Профессиональных Союзов приняли постановление о переводе на 7- и 6-часовой рабочий день и упорядочении заработной платы рабочих и служащих ряда отраслей тяжелой промышленности в 1958 году.

В постановлении отмечается, что советский народ под руководством Коммунистической партии добился замечательных успехов в строительстве социалистического общества и уверенно идет к коммунизму. На базе преимущественного роста тяжелой индустрии усиленными темпами развиваются другие отрасли промышленности, сельское хозяйство, невиданного расцвета достигли наша наука и культура, из года в год повышается жизненный уровень советских людей. Партия и Советское правительство проявляют неустанную заботу о благе народа. Только за последнее время проведены крупные мероприятия по дальнейшему улучшению материального положения и культурного уровня трудящихся, увеличены государственные ассигнования на социальное страхование и пенсии, повышена заработная плата низкооплачиваемым рабочим и служащим, сокращен на 2 часа рабочий день в предвыходные и предпраздничные дни, значительно возрос выпуск товаров народного потребления, успешно реализуется программа по жилищному строительству.

Проведенная перестройка управления промышленностью и строительством еще выше подняла творческую активность трудящихся масс в управлении производством и раскрыла новые возможности для более быстрого развития народного хозяйства страны, о чем со всей наглядностью свидетельствуют огромные успехи, достигнутые в промышленности и строительстве в 1957 году.

Развитие советской экономики и непрерывный рост производительности труда дают возможность теперь вплотную приступить к осуществлению важнейшей политической и народнохозяйственной задачи, поставленной XX съездом КПСС, — переводу на 7-часовой рабочий день всех рабочих и служащих, а рабочих ведущих профессий, занятых на подземных работах в угольной и горнорудной промышленности, — на 6-часовой рабочий день.

В 1956 и 1957 годах на сокращенный рабочий день уже переведены рабочие, занятые на подземных работах в угольных шахтах Донецкого и Львовско-Волынского бассейнов, и заканчивается перевод на 7- и 6-часовой рабочий день рабочих и служащих горнорудных, металлургических и коксо-химических предприятий черной металлургии. Одновременно с переходом на сокращенный рабочий день в указанных отраслях промышленности упорядочена заработная плата рабочих и служащих.

В 1958—1959 годах представляется возможным полностью перейти на сокращенный рабочий день в отраслях тяжелой промышленности и приступить к переводу на 7-часовой рабочий день работников других отраслей народного хозяйства.

В осуществление решений XX съезда Коммунистической партии Советского Союза о переходе рабочих и служащих на сокращенный рабочий день и упорядочении заработной платы, Центральный Комитет КПСС, Совет Министров СССР и ВЦСПС сочли необходимым перевести в 1958 году на 7- и 6-часовой рабочий день и одновременно осуществить упорядочение заработной платы рабочих и служащих предприятий и опытных производств следующих отраслей тяжелой промышленности:

Угольной и сланцевой промышленности: Кизеловского и Воркутинского бассейнов и шахт Магаданской области — в мае—августе 1958 г., Кузнецкого и Карагандинского бассейнов, комбината «Интауголь», треста «Арктикуголь» — в июне—сентябре 1958 г., Подмосковного, Сахалинского, Приморского, Средне-Азиатского и других бассейнов и районов — в августе—декабре 1958 г.; шахтной поверхности Донецкого и Львовско-Волынского бассейнов — в мае — августе 1958 года;

Цветной металлургии: предприятия по добыче и обогащению руд, по металлургическому производству первичных цветных, драгоценных и редких металлов, вторичной переработке и прокату цветных металлов, производству твердых сплавов и добыче алмазов, производству глинозема, фтористых и хромовых соединений, производству электродной продукции — в июле 1958 г. — сентябре 1959 г.;

Предприятий черной металлургии и коксохимического производства, не входивших в состав бывшего Министерства черной металлургии, а также крупных металлургических цехов машиностроительных заводов — в мае—декабре 1958 года;

Огнеупорных и метизно-металлургических заводов, предприятий по вторичной переработке черных металлов, а также предприятий по добыче нерудных материалов для основного производства заводов черной металлургии — в мае — декабре 1958 г;

Химической промышленности: предприятия по добыче и обогащению горно-химического сырья, предприятий основной, азотной, органической и специальной химии, сланце-химические, лесохимические и гидролизные, лако-красочные, кислородные, пластических масс и изделий из них, химико-фармацевтические, фотохимические, по производству искусственного и синтетического волокон, полиграфических красок, анилиновых полупродуктов и красителей, синтетических витаминов и душистых веществ, синтетического спирта и синтетического каучука, резиновых, резино-технических и асбестовых — технических изделий, сажи и регенерата — в июле 1958 г. — сентябре 1959 г., а химические предприятия оборонной и шинной промышленности — мае—октябре 1958 г.;

Цементных заводов, предприятий по производству железобетонных и бетонных изделий и конструкций, асбесто-цементных изделий, добыче асбеста, слюды, графита, озокерита и соли — в июле—декабре 1958 года.

Рабочих ведущих профессий угольной и сланцевой промышленности, цветной металлургии и химической промышленности, добычи асбеста, слюды, графита, озокерита и соли, занятых на подземных работах, перевести на 6-часовой рабочий день, а остальных рабочих и служащих предприятий отраслей промышленности, перечисленных в настоящем пункте, — на 7-часовой рабочий день. Для рабочих и служащих других производств и профессий, для которых уже установлен рабочий день продолжительностью 7 часов и менее, дальнейшее сокращение продолжительности рабочего дня не производится.

ЦК КПСС, Совет Министров СССР и ВЦСПС поручили Государственному Комитету Совета Министров СССР по вопросам труда и заработной платы с участием Советов Министров союзных республик, Совнархозов и профсоюзных организаций в месячный срок внести в ЦК КПСС и Совет Министров СССР конкретные предложения по переводу рабочих и служащих на сокращенный рабочий день и упорядочению заработной платы по отраслям промышленности, перечисленным в настоящем постановлении, имея ввиду провести дальнейшее повышение заработной платы низкооплачиваемым рабочим и уменьшить разрыв между максимальной и минимальной заработной платой, повысить удельный вес тарифа в заработной плате, широко внедрить технически обоснованные нормы выработки и экономически эффективные системы оплаты труда и на этой основе обеспечить дальнейшее повышение производительности труда.

После утверждения ЦК КПСС и Советом Министров СССР этих предложений конкретные сроки перевода рабочих и служащих на 7- и 6-часовой рабочий день и

(Окончание на 2-й стр.).

В Центральном Комитете КПСС, Совете Министров СССР и ВЦСПС

О переводе в 1958 году на семи- и шестичасовой рабочий день и упорядочении заработной платы рабочих и служащих ряда отраслей тяжелой промышленности

(Окончание. Начало на 1-й стр.).

упорядочения заработной платы по отдельным предприятиям указанных отраслей промышленности определяются совнархозами, министерствами и ведомствами по согласованию с советами профсоюзов, по мере готовности предприятий к сокращению продолжительности рабочего дня и введению новых условий оплаты труда с тем, чтобы не допустить снижения объема промышленного производства, производительности труда и перерасхода установленного фонда заработной платы.

В этих целях совнархозы и руководители предприятий обязаны разработать и осуществить по каждому предприятию, переводимому на сокращенный рабочий день, технические, хозяйственные и организационные мероприятия, обеспечивающие внедрение в производство новой техники и передовой технологии, механизации и автоматизации производственных процессов, ритмичную работу предприятий, улучшение организации труда во вспомогательных цехах и подсобных производствах, сокращение потерь рабочего времени, а также устранение штатных излишеств и снижение расходов на содержание управленческого аппарата.

ЦК КПСС, Совет Министров СССР и ВЦСПС обязали партийные и профсоюзные организации принять активное участие в разработке и осуществлении технических, хозяйственных и организационных мероприятий, направленных на повышение производительности труда и использование имеющихся резервов производства, повышение производственной квалификации рабочих и улучшение условий труда; организовать обсуждение этих мероприятий на рабочих собраниях, производственных совещаниях и конференциях; разъяснить трудящимся значение настоящего постановления, широко привлекать рабочих и инженерно-технических работников к разработке и осуществлению организационно-технических мероприятий по переводу на 7 и 6-часовой рабочий день и упорядочению заработной платы рабочих и служащих и установить систематический контроль за проведением этой работы, не допуская в этом деле торопливости и формализма.

ЦК КПСС, Совет Министров СССР и ВЦСПС выразили уверенность в том, что перевод рабочих и служащих на сокращенный рабочий день и проведение упорядочения заработной платы в ряде ведущих отраслей тяжелой промышленности еще выше поднимет активность и творческую инициативу трудящихся и будет способствовать еще более успешному выполнению поставленных XX съездом КПСС задач по дальнейшему развитию народного хозяйства и улучшению благосостояния трудящихся нашей страны.

Вечно живой

Озарил он путь нам ясным
светом,
Партию он в битвах закалил
И в России первой власть
Советов
На века Ильич провозгласил.

Дал он счастье трудовому
люду,
В его дело вера горяча...
Постоянно мы во всем и всюду
Чувствуем живого Ильича.

И сегодня, в этот день
весенний
Он встает пред нами, как
живой,
Наш родной, наш гениальный
Ленин,
Человек великий и простой.

Жизнь его — великое горенье,
Солнца яркого тепло и свет.
У Ленина есть только день
рожденья,
У Ленина дня смерти нет!

Не померкнет гений величавый...
Яркий свет зажег Ильич
во мгле.
Вождь живет в делах родной
державы,
Ставшей самой сильной
на земле.

От его идей неугасимых
В целом мире сделалось
светлей.
Мы идем вперед неутомимо
За великой партией своей.

Он первым всюду шествует
незримо,
В сердцах и мыслях наших
он живой,
Родное и немеркнущее имя
Нас вдохновляет и ведет.

Верный путь нам указал он
к счастью.
В жизнь его заветы воплотим
Без него, но с ленинскою
страстью,
Мы дела великие вершим!

Его идей непобедимых знамя
Созданная им партия несет,
И трудовой народ Земли
за нами
Дорогой правды ленинской
идет.

Пришла на Волгу ясная весна.
Она полна глубокого значенья.

И синева небесная ясна,
И даль чиста в честь дня его
рожденья.

Его посевы трогаются в рост,
И он, прищурясь, радуется
нови.
Великий вождь, он был, как
правда, прост
И не терпел при жизни
словословий.

Яркий свет его горит,
не меркнет,
К нему любовь народа велика.
Он был таким, что даже после
смерти,
Живей живых он будет жить
века!.

А. Царев.

В колхозе имени Ленина

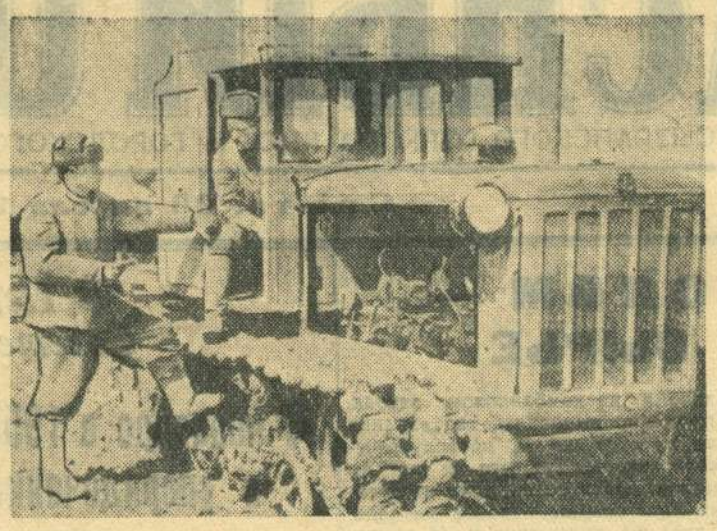

Владимир Ильич Ленин неоднократно подчеркивал необходимость постоянного совершенствования форм управления промышленностью и сельским хозяйством в соответствии с изменяющейся обстановкой. По ленински смелой, революционной мерой была проведенная по инициативе ЦК КПСС реорганизация управления промышленностью и строительством и осуществляемая реорганизация машинно-тракторных станций.

Колхоз имени Ленина первым в Сызранском районе принял технику от машинно-тракторной станции — 22 мощных трактора, 11 комбайнов, автоприцепы и другую, на общую сумму около полмиллиона рублей и думает рассчитаться за нее с МТС в течение двух лет. Кроме этого, в колхозе имеется десять грузовых и две легковых автомашины.

...Особенная весна пришла на поля колхоза. Став хозяином техники, он получил возможность гораздо лучше вести дело. Более рационально используются тракторы. Прежде много времени уходило на разного рода согласования с МТС, ныне необходимость в этом отпала. Повысилась и улучшилась обеспеченность тракторных бригад подсобными рабочими, транспортом, что привело к увеличению их выработки. Полеводческие бригады реорганизованы в тракторно - полеводческие. В их руках вся техника, животноводческие фермы, все хозяйство. Им они распоряжаются в соответствии с интересами хозяйства, и дело от этого улучшается.

Из МТС в колхоз перешли опытные кадры механизаторов. Сейчас здесь работает более пятидесяти трактористов и комбайнеров.

Преимущества работы по новому налицо. Выработка на один трактор увеличилась, колхозники убедились, что могут обойтись меньшим количеством тракторов.

На решающих участках колхозного производства бригадирами, трактористами, шоферами, доярками, заведующими фермами работают коммунисты. Их в колхозе более шестидесяти человек. Способными организаторами зарекомендовали себя бригадиры тракторно-полеводческих бригад члены партии тт. Петров, Емелин, Алексеенко, Баринов, инспектор по качеству Алешин и другие. Только на животноводческих фермах работает шестнадцать комсомольцев. Руководит огромным хозяйством прекрасный практик, хорошо знающий сельское хозяйство коммунист С. И Панин.

Основу хозяйства составляет производство зерна. В прошлом году поднято 600 гектаров целины. Многие колхозники награждены медалями «За освоение целинных и залежных земель». В текущем году колхозники намечают получить 31.891 центнер зерна вместо 14.589 центнеров, что собрали в прошлом году.

Колхоз располагает крупными животноводческими фермами с четырьмя тысячами голов скота—коров, овец, свиней.

В красном уголке на животноводческой ферме висит лозунг: «В ближайшие годы догоним Америку по производству мяса, молока и масла на душу населения!». За это борются сейчас колхозники. В минувшем году хозяйство получило на каждую фуражную корову более двух тысяч литров молока и заняло первое место в районе, выполнило план поставок и сдачи государству мяса. В нынешнем году колхозники решили значительно увеличить производство продуктов животноводства—сдать и продать государству при плане 950 центнеров — 1800 центнеров мяса, надоить на каждую фуражную корову по 2300 килограммов молока.

Создается прочная кормовая база. Под кукурузу будет занято 850 гектаров, или на 300 гектаров больше, нежели в минувшем году. В текущем году поголовье крупного и мелкого скота будет увеличено на двадцать процентов.

Доход сельскохозяйственной артели возрастет с 1 миллиона 126 тысяч рублей в 1957 году до 3 миллионов 302 тысяч рублей в 1958 году.

Растут доходы колхозников, повышается их материальное благосостояние. В каждом доме—электричество, радио, хорошая мебель. Одеваются члены сельхозартели по городскому—у них есть добротная одежда, обувь. Колхоз построил дояркам А. Придановой, Рябушевой, А. Хвостовой дома и помог двадцати колхозникам в капитальном ремонте домов.

В колхозе есть клуб, библиотека, работает лекторий по распространению политических и научных знаний. Причем, лекторами являются члены сельхозартели. Работают политшколы, кружки по изучению текущей политики, агрозооветкружки.

Колхозники решили построить клуб на пятьсот мест. В ближайшем будущем появятся новые животноводческие помещения, водонапорная башня, ветеринарный пункт, новое помещение механической мастерской (кстати, в этом им могут и должны помочь их шефы — коллектив нефтеперерабатывающего завода).

Колхоз имени Ленина уверенно идет в гору.

* * *

НА СНИМКАХ: (вверху слева направо) бригадир комплексной тракторно - полеводческой бригады Д. И. Петров дает задание трактористу Н. И. Дмитриеву; (внизу) доярка Е. В. Дыбина со своей коровой «Телкой».

К. Николаев.

НА ЭКОНОМИЧЕСКИЕ ТЕМЫ

КАЧЕСТВО — ПРЕЖДЕ ВСЕГО

Осуществленная партией и правительством перестройка управления промышленностью и строительством в значительной степени способствовала успехам в работе 2-го строительного управления треста № 4, занимающегося в основном строительством жилья и культурно-бытовых объектов.

В связи с перестройкой стройуправлению предоставлено больше прав и самостоятельности в решении технических и оперативных вопросов. Результаты перестройки не замедлили сказаться. В 1957 году и в первом квартале 1958 года управлением выполнен план по строительству жилья как по капиталовложениям, так и по вводу жилой площади в эксплуатацию. Наличие задела и переходящих объектов с большим процентом готовности дает уверенность в том, что план ввода жилья и в 1958 году будет успешно выполнен.

Однако наряду с успехами в работе строительного управления до настоящего времени продолжает иметь место существенный и нетерпимый недостаток — слабо ведется мобилизация всего коллектива на борьбу за качество строительно-монтажных работ, за производство работ в соответствии с проектами и, главным образом, в соответствии с техническими условиями.

Наличие брака, снижающее качество производимых работ, в основном зависит от двух причин. Первая и основная — низкое качество продукции и полуфабрикатов, выпускаемых подсобными предприятиями треста № 4 (деревообрабатывающий завод, завод железобетонных изделий, растворный узел, механические мастерские).

На протяжении последних лет рейки для настила полов, например, поставляются заводом сырые, с плохо обработанными поверхностями. Качество столярных изделий — оконных переплетов, дверных полотен, плинтусов, обналичников и штапиков крайне низкое по своей обработке и качеству древесины. Все это снижает эксплуатационные качества изделий, в результате эти элементы всегда получают низкую оценку при приеме домов.

Даже изделия, не требующие чистой обработки, например, стропильные блоки для крыш домов на Образцовской площадке (дома №№ 1, 3, 14) выполнены в местах сопряжений с нарушением проекта и технических условий, вследствии чего участок был вынужден произвести усиление стропил. В жилом доме № 3 были поставлены и сданы в эксплуатацию 12 шкафных дверей с негодными филенками. Во всех домах, сданных в эксплуатацию в 1957—58 г.г., полы рассохлись и требуют перестилки, двери также потрескались, покоробились и требуют ремонта и перенавески.

Уже третий год завод железобетонных изделий не может добиться хорошего качества своих изделий. Так, железобетонные блоки фундаментов и бетонные блоки стен до настоящего времени выпускаются с сверхнормативными отклонениями в размерах, форме и состоянии, причем эти отклонения вместо 10—12 мм., предусмотренных техническими условиями, граничат в пределах 6—7 см., что усложняет их монтаж и влияет на качество работ, а также приводит к перерасходу материалов.

Блоки СПД-8, предназначенные для опор под балки перекрытий подвальной части школы Образцовской площадки, по своим размерам сделаны с отступлением от проекта до 8 см., не имеют правильной геометрической формы и различны между собой. Участок поэтому был вынужден часть блоков заменить кирпичной кладкой. Не лучше качество панелей и особенно карнизных плит домов «КБ». Не редки случаи, когда изделия завода железобетонных деталей не выдерживают заданной прочности и разрушаются во время монтажа и даже во время перевозки и разгрузки (балконные плиты, бетонные бордюры, шлакобетонные перегородки и т. п.).

До настоящего времени поставляются совершенно негодные по прочности и непригодные для нормального монтажа из-за несоразмерности шлакобетонные плиты для перегородок. Часто на стройплощадки поступают совершенно непригодные кладочные растворы. Особенно этим отличается раствор с применением сланцевой золы. Крайняя небрежность, ненадежность и грубое исполнение характеризуют изделия механических мастерских (балконные решетки, ограждения, кровля, решетки лестниц, пожарные лестницы).

Несмотря на недопустимо низкое качество изделий, подсобные

Всенародная любовь

Беседа с директором Центрального музея В. И. Ленина В. Ф. МОРОЗОВЫМ

☆

Советские люди отметили 88-ю годовщину со дня рождения Владимира Ильича Ленина, великого вождя и учителя трудящихся всех стран.

Одним из важных центров пропаганды всепобеждающих идей ленинизма является открытый 22 года назад по решению Центрального Комитета Коммунистической партии музей В. И. Ленина. В его залах собрано более 5 тысяч экспонатов. Это личные вещи Владимира Ильича и подлинные экземпляры первых изданий его работ, фотокопии рукописей, книги Ленина, изданные на языках народов мира, документальные фотографии, большевистские листовки и газеты со статьями В. И. Ленина, произведения искусств, воссоздающие образ великого и вместе с тем такого простого, всем доступного человека.

Документы рассказывают о том, как Ленин упорно и настойчиво создавал партию нового типа, вооружал ее революционной теорией, закалял в борьбе против ревизионистов и всех других явных и скрытых врагов марксизма. Материалы музея показывают Владимира Ильича как величайшего корифея науки, гениального вождя революции, создателя и руководителя первого в мире социалистического государства.

Популярность Центрального музея В. И. Ленина в народе огромна. Со времени открытия в нем побывало свыше 17,5 миллиона человек.

За последнее время экспозиция большинства залов перестроена. Печатные тексты заменены фотокопиями рукописей, которые раскрывают творческую лабораторию Ленина.

Ленин тщательно изучал и высоко ценил подвиг парижских рабочих. В созданной ими в 1871 году коммуне он видел величайший образец величайшего пролетарского движения XIX века, зачаток Советской власти. В одной из витрин сейчас представлена фотокопия составленного В. И. Лениным конспекта первой части книги члена Парижской Коммуны Г. Лефрансе «Очерк движения парижских коммунаров в 1871 году».

Любопытно письмо Владимира Ильича директору Британского музея в Лондоне от 21 апреля 1902 года. Подписавшись вымышленной фамилией, в этом письме Ленин сообщает, что прибыл в Англию из России для изучения аграрного вопроса и просит выдать ему билет на право входа в читальный зал музея.

В одном из залов хранится газета «Правда» от 10 ноября (28 октября) 1917 года, в которой напечатано заключительное слово Ленина на II Всероссийском съезде Советов по докладу о мире. Владимир Ильич говорил о том, на каких принципах будут строиться отношения Советского государства с другими странами, каково отношение Советской власти к договорам с буржуазными государствами. «Мы отвергаем все пункты о грабежах и насилиях, но все пункты, где заключены условия добрососедские и соглашения экономические, мы радушно примем, мы их не можем отвергать». Эта идея Ленина находит яркое выражение в теперешней деятельности нашей партии и Советского правительства.

Интересна газетная запись речи крестьянина Тверской губернии на этом съезде. От имени своих выборщиков-крестьян он обращается к съезду с призывом не останавливаться перед арестом всего исполнительного комитета крестьянского Совета. Там, говорит он, сидят не крестьянские представители, а кадеты, которые не защищают народные интересы, а предают их, место им в тюрьме. Оратор передал привет и благодарность Ленину, как самому стойкому защитнику крестьянской бедноты.

Значительно пополнена экспозиция, показывающая деятельность Ленина в годы гражданской войны и период перехода нашей Родины на мирную работу. Новые материалы дают возможность еще полнее представить Владимира Ильича, как величайшего политического и военного деятеля. В 1918—1920 годах Ленин отправил в различные пункты страны более 600 писем и телеграмм по вопросам, связанным с обороной страны. В XIV зале рядом с известной картиной И. Грабаря «В. И. Ленин у прямого провода» теперь можно видеть образцы телеграфных аппаратов, какими пользовались для передачи указаний и распоряжений В. И. Ленина.

Об огромной любви и уважении нашего народа и посетителей из-за рубежа к великому Ленину говорят многочисленные записи экскурсантов, которые они оставляют в книге впечатлений. Об этом же свидетельствует возрастающий из года в год поток трудящихся как в Центральный музей В. И. Ленина в Москве, так и в его филиалы, созданные в Ленинграде, на родине Владимира Ильича — в Ульяновске, Киеве, Львове, Тбилиси, Баку. Тысячи людей посещают мемориальные дома—музеи В. И. Ленина, открытые в Ульяновске, Казани, Шушенском, Куйбышеве, Подольске, Уфе, Горках, Костино и другие памятные места, связанные с жизнью и деятельностью великого вождя.

КИНО

„РАССКАЗЫ О ЛЕНИНЕ“

Дорог и близок каждому советскому человеку бессмертный образ великого Ленина. Воссоздать его во всем величии—благородная задача работников искусств. Многое сделано в этом направлении советскими кинематографистами. Всему миру известны фильмы «Ленин в Октябре», «Ленин в 1918 году», ряд хроникально-документальных кинокартин.

Сейчас на экранах города демонстрируются новые фильмы «По путевке Ленина» и «Рассказы о Ленине». В каждом из них раскрываются дорогие черты великого вождя.

Теплы и задушевны «Рассказы о Ленине». Они поэтичны, как сама жизнь, светлый жизненный путь Владимира Ильича. Ленин — это партия и народ, их неустанная борьба за счастливое будущее.

«Рассказы о Ленине» состоят из двух киноновелл, но это цельное, волнующее произведение. Порой даже забываешь, что это художественный фильм, настолько все в нем правдиво и естественно. Конечно, прежде всего удача состоит в том, что артистом М. Штраухом хорошо воссоздан образ Ленина.

Первый из рассказов называется «Подвиг солдата Мухина» (сценарий М. Вольпина и Н. Эрдмана). В нем рисуется период разгула Временного правительства, которое стремится задушить дальнейшее развитие революции. Разгромлена редакция «Правды», в буржуазных газетах — грязная клевета на большевиков и Ленина. Над вождем социалистической революции кависла смертельная опасность. Центральный Комитет принимает меры к тому, чтобы обезопасить пребывание Ильича в Петрограде. Он переправляется на конспиративную квартиру, а затем на станцию Разлив, откуда Ленину под видом паровозного кочегара пришлось перебраться в Финляндию.

«Последняя осень» — так называется второй кинорассказ (сценарий Е. Габриловича). В нем воспроизведены события, относящиеся ко времени, когда Владимир Ильич болел, находился в Горках под Москвой.

В рассказах показаны разные периоды жизни Ильича. Между ними почти шестилетний перерыв. Каждый из них насыщен политически острыми событиями. В первом рассказе Ленин преследуется врагами, а во втором раскольники партии развязывают дискуссию в то время, когда он прикован недугом к постели. Ленина окружают лишь немногие, самые близкие люди — Я. М. Свердлов, Ф. Э. Дзержинский, Н. К. Крупская, М. И. Ульянова и другие.

Весь фильм пронизан идеей борьбы за народное счастье, глубочайшей связью великого вождя с народными массами. Будучи больным, Ленин остро переживал то, что он лишен общения с народом, не имеет возможности следить за развивающимися событиями. Врачи установили для него строгий режим, и окружающие Ильича строго соблюдают его. Но ленинская мысль работает. Он умеет найти выход всегда. Тонко, с большим тактом показано это в фильме.

В рассказе «Подвиг солдата Мухина» Ленин встречается всего с несколькими людьми. Каждая из этих встреч стоит большого рассказа.

Утро. Владимир Ильич ждет газет. Их всегда приносила хозяйка квартиры, в которой жил Владимир Ильич в начале июля 1917 года. «Правды» за 5 июля она не принесла. Владимир Ильич не поверил в то, что не вышла газета и пожурил Ефросинью Ивановну.

Вдруг входит Я. М. Свердлов (артист А. Кутепов), он объясняет, что типография разгромлена и «Правда» конфискована контрреволюционерами. Возникает много вопросов, в том числе и вопрос о немедленном отъезде, на котором настаивает от имени ЦК партии Я. М. Свердлов, но Владимир Ильич идет вначале на кухню, чтобы извиниться перед Ефросиньей Ивановной, и уже после этого выполняет предложения Свердлова. Глубочайшего смысла полна эта сцена. Ленин высоко ценил и уважал человека, его достоинство.

Владимир Ильич Ленин в Разливе. Эти кадры в фильме оставляют неизгладимое впечатление. Отсюда, из своего «зеленого кабинета» великий вождь и учитель руководил подготовкой к социалистической революции. Здесь, будучи в глубоком подполье, он написал свою знаменитую книгу «Государство и революция». Незримые нити связывают Ленина с партией и народом. Ильич прост, обаятелен, искренен в своих беседах. Он, будучи чрезвычайно занятым, находит время поговорить и со своими соратниками и с простым рабочим-слесарем Н. Емельяновым (артист В. Санаев). В его беседах чувствуется большое раздумье, уверенность в победе начатого дела. Даже в трудные минуты он умеет шутить, быть жизнерадостным. Таким Ленина знает и любит народ.

В рассказе «Последняя осень» мы видим Ленина прикованного к постели. Но и в таком, казалось, безвыходном и трудном положении, проявляется великая энергия вождя, его оптимизм. Этот рассказ полон драматизма. Ленин весь устремлен к народу. Он и больным выступает на заводе, против крикунов-оппозиционеров.

Каждый персонаж в этом фильме, составленном из новелл, живет и как бы дополняет собою образ В. И. Ленина. Очень трогательны любящие друг друга медицинская сестра Саша и рабочий Николай. Запоминается беседа с Лениным делегации уральских рабочих, в составе которой оказался и бывший солдат Мухин, совершивший свой подвиг во имя спасения Ленина. Теперь он стал совсем другим, сражался на фронтах гражданской войны, стал мастером-металлургом. Вырос новый человек. Это особенно радует Ленина.

Фильм «Рассказы о Ленине» — большая удача творческого коллектива студии «Мосфильм». Это еще несколько проникновенных страниц, раскрывающих замечательный образ великого Ленина.

И. Рожков.

предприятия и лаборатория сопровождают свою продукцию документами, подтверждающими хорошее качество изделий и даже соответствие их гостам и стандартам.

Вторая причина, снижающая качество работ, зависит исключительно от 2-го стройуправления, его участков, прорабов, мастеров и коллектива рабочих, от их умения организовать производство, технической грамотности, добросовестности и чувства сознания той ответственности, которая возложена на них.

Что, например, мешает бригаде кровельщиков во главе с мастером или прорабом покрыть крышу волнистой асбофанерой, с предварительной сортировкой и подбором листов, как это требуется, без дыр, трещин, битых листов и тем самым избавить чердаки от снега? Только безответственность.

Что мешает осуществлению такого важного мероприятия, как крепление перегородок к капитальным стенам и перекрытиям, осуществление звукоизоляции в перегородках и полах жилых комнат, укрепление балконных порогов шлаковойлоком, применение шлакобетонов, качественная острожка деревянных полов, настилка метлахских плиток и облицовка стен глазурованной плиткой, монтаж не бракованных, а качественных мозаичных ступеней, ровная штукатурка и хорошая окраска стен? Ничего. Или что, например, заставило использовать кирпич, изготовленный Батракским заводом, на кладку наружных стен и стен подвала, заведомо зная, что этот кирпич для указанных целей без облицовки не пригоден? (Этот кирпич, несмотря на запрещение заказчика, был использован на кладке стен, цоколей и стен подвала на детском саде, школе, жилом доме в городе, карниза больницы. Причем главный инженер треста № 4 тов. Лапкин дал указание прорабу тов. Садовникову: «У вас есть паспорт — ну, и кладите и никого не слушайте»).

Ответом могут служить оправдания всех, начиная от руководителей и кончая прорабами и мастерами, которые говорят: «Берем, что дают, иначе стоять будем».

Немаловажное значение на снижение качества строительства имеет тот факт, что техническое руководство бригадами со стороны прорабов и мастеров в процессе производства работ явно недостаточное. Ежедневной приемки выполненных работ и качественной оценки не производится (а премиально-прогрессивная оплата труда приняла форму какого-то обязательного приработка).

Исправление брака некоторыми прорабами выполняется неохотно, они предпочитают брак скрывать от заказчика. Акты на скрытые работы своевременно не составляются, так как после производственный отдел управления, якобы, его лучше составит. Все это говорит о том, что на участках еще имеются недобросовестные и безответственные работники.

При специализации участков предполагалось поднятие качества работ путем взаимоконтроля и принятия работ одним участком от другого. На самом же деле имеют место факты, когда участки свои грехи прикрывают браком других участков. Так низкое качество штукатурных и облицовочных работ объясняют плохой (неровной) кладкой стен и перегородок, произведенной другим участком, неровность стен—плохими фундаментами, полы — неровностью, допущенной при монтаже плит перекрытия и т. д.

Нездоровая тенденция руководства СУ-2 (а за ними и прорабов) проявляется и в том, что большая часть дефектов, выявляемая заказчиком, не устраняется, а его требования остаются без внимания до дня сдачи объекта в эксплуатацию. Сдаваемый объект обычно «протаскивается» через и при помощи государственной комиссии, которая обычно, в день сдачи объекта, пребывает в радужном настроении и чаще всего на оценки не скупится. Вот поучительный случай, произшедший с жилым домом № 1 на Образцовской площадке, который был принят с оценкой хорошо при большом количестве недоделок и неустраненных дефектов.

Укоренившиеся недостатки в работе строительного управления № 2 и недостаточная мобилизация коллектива строителей на борьбу за качество производимых работ в дальнейшем нетерпимы.

Строителям 2-го стройуправления не следует забывать о том, что качество производимых ими работ является первейшим требованием, основной задачей строителей. В обращении участников Всесоюзного совещания строителей говорится, что борьба за повышение качества строительства должна постоянно вестись как на стройках, так и на подсобных предприятиях.

П. Иванов.

В наших сердцах

Нет, не в гранита глыбе,
Не в многотоньи бронзы —
Вечность она живая,
Вечность в людских сердцах,
В цвете детской улыбки,
Ласковой словно солнце,
В песне живет, сверкая,
В наших славных делах.
Выйди апрельской ранью —
Радостью день пронизан.
Видишь в глазах прохожих,
Как разгорелся он.
Сталь золотится гранью,
Голубь на карнизах,
Их ничуть не тревожит
Мирный металла звон.
Рокоты самосвалов
Синие дали будят,
Воздух гудок пронижет,
Птичью сбивая трель...
Пусть хоть забот немало —
Радостны наши будни,
Знаем, — все ближе и ближе
Наша заветная цель.
Солнце брызнет блики,
Окна в домах раскрыло.
День все щедрей и ярче
Светится синевой.
В наших делах великих,
В наших могучих силах,
В наших сердцах горячих
Ленин всегда живой.

А. Давыдов.

Виктор КИРЮШКИН.

ОСТРОВ *морских* ЛЬВОВ

☆
ПОВЕСТЬ
☆

Когда Стрижак подошел к краю обрыва, несколько птиц величиной с чайку, но более тяжелых, камнем кинулись вниз и уже при падении расправили крылья. Это были кайры, которые всегда ютятся на высоких скалах, отсюда им удобно бросаться вниз, чтобы начать свое парение. Стремительно падая, эта оригинальная птица не может изменить направление и, если на ее пути возникают препятствия, она разбивается или ломает себе крылья.

Лейтенант Стрижак, конечно, не мог предполагать, что эта особенность кайр грозит ему опасностью. Он спускался по довольно широкому уступу, похожему на тропинку. Справа высилась стена утеса, словно сложенная из красноватых базальтовых глыб, слева чернело узкое, глубокое ущелье. Четко обозначенная тропинка обрывалась в сторону ущелья покатым спуском, край которого мешал лейтенанту заглянуть на дно ущелья. Весь уступ, по которому шел лейтенант, и спуск к ущелью были густо покрыты птичьим пометом.

Стрижак спускался с большой осторожностью, опасаясь поскользнуться. Внезапный сильный удар в правое плечо, треск и трепет крыльев заставили его пошатнуться и, чтобы удержать равновесие, сделать шаг вперед, к краю обрыва. Слой помета под его ногой подался. Лейтенант, чувствуя, что падает, успел повернуться лицом в обратную от обрыва сторону и вытянуть руки. Уже лежа на локтях и груди, он увидел перед собой кайру, сидевшую с очумелым видом. Это она, кинувшись вниз со скалы, сбила его с ног.

— Дуреха, — обругал Стрижак птицу, — летать-то по-человечески не умеешь! Он попытался встать, но только ухудшил свое положение. Тщетно пытаясь уцепиться руками, лейтенант заскользил по обрыву, как по ледяной горке, и рухнул в неведомую пустоту.

Огромный светлорыжий сивуч лежал в окружении своего многочисленного семейства возле самого выхода из узкой расщелины, между двумя как бы разрубленными скалами. Старый сивуч взгромоздился на большой плоский камень, в былые годы свалившийся с вершины утеса. Сейчас эта базальтовая глыба перегораживала ущелье поперек в виде порога и была очень удобным наблюдательным пунктом для морского льва. Вокруг глыбы, неумело переставляя ласты, учились ходить детеныши. Испытывая в первые дни своего существования страх перед морем, они предпочитали сухопутный образ жизни. Матери кормили их молоком и ласковыми толчками загоняли в теплую лужу воды, образовавшуюся за базальтовой глыбой у входа в ущелье. Здесь детеныши резвились, словно щенята. Они чувствовали себя в полной безопасности, прочно отгороженные от остального лежбища и других сивучей каменным порогом, на котором в гордой позе лежал богатырь-отец. Отсюда в обе стороны протянулось то самое лежбище, против которого стояла на якоре шхуна «Ларга». Тысячи морских львов покрывали его сплошной шевелящейся и шумящей массой.

Матерый морской лев был встревожен. Шерсть на его шее то и дело вставала дыбом, глаза наливались кровью, и он ревел во всю силу своих могучих легких, разевая клыкастую пасть. Иногда зверь поднимался на задние ласты и, свесив передние, оглядывал белогрудых самок, резвившихся детенышей. Но чаще всего он глядел влево, где в полсотне метров от него неподвижно лежал другой секач меньшего размера. Оттуда доходил раздражающий запах крови и еще чего-то непонятного, грозящего опасностью.

Однако опасность возникла с другой стороны, с тыла. Там, в глубине ущелья появилось странное двуногое существо. Детеныши, испуганно блея и смешно переваливаясь с боку на бок, заспешили к выходу из своей естественной ванны. Привлеченный шумом, старый морской лев повернул голову, и, сверкнув глазами, устрашающе заревел, готовый вступить в схватку.

Лейтенант Стрижак, а это был он, оказался в затруднительном положении. Падение в расщелину обошлось благополучно, если не считать, что он был весь испачкан птичьим пометом. Последний, лежащий на дне ущелья толстым слоем, смягчил удар; к тому же высота оказалась небольшой, всего около четырех метров. Однако выбраться наверх по отвесным стенам Стрижак не мог, а выход к морю загораживал свирепый зверь. В такой близости лейтенант сталкивался с морским львом впервые и не знал, что можно ожидать от него. Рассчитывая на неповоротливость тяжелого зверя, лейтенант смело перешел лужу и попытался было проскользнуть в проход между глыбой, на которой лежал сивуч, и краем скалы. Но морской лев мигом преградил ему путь. Его ощеренная пасть, налитые кровью глаза, вставшая на загривке шерсть и свирепое рычание говорили о том, что зверь шутить не станет. Лейтенант подумал, что в его пасти может сразу остаться полплеча, и благоразумно отступил. Морской лев снова улегся на свое место и перестал рычать, кося на Стрижака свирепым глазом. Лейтенанту даже в голову не пришла мысль воспользоваться оружием, чтобы проложить себе путь.

— Эй, ты, дуралей морской, — крикнул он сивучу в надежде, что тот испугается человеческого голоса, — пропусти меня, не то придется нам с тобой подраться.

Зычный рев был ему ответом. Морской лев явно хотел подраться. Видя, что ему не пройти мимо грозного стража, лейтенант решил обмануть бдительность зверя, взобраться на скалу у самого выхода, перелезть через нее и спуститься с другой стороны. Но ему удалось подняться лишь метра на два выше сивуча, до маленького удобного выступа. Выше скала оказалась настолько гладкой, что Стрижак отказался от своего намерения.

Стрижак довольно удобно уселся на выступе, откуда открывался широкий вид на море и лежбище сивучей. Слева, почти в полукилометре, стояла шхуна. Лейтенант достал из чехла полевой бинокль, не пострадавший при падении. Он ясно различал на палубе судна матроса Яркина, в свою очередь рассматривающего в бинокль берег. Стрижак стал махать фуражкой, пытаясь привлечь внимание матроса. Скоро это ему удалось. Яркин, заметив лейтенанта, тоже замахал фуражкой. Так они махали друг другу добрых четверть часа, пока Яркин сообразил, что лейтенант не из любви к альпинизму взобрался на скалу. Увидев, что матрос спустил шлюпку, Стрижак облегченно вздохнул.

Узкая каменистая лайда, едва выступающая над водой и протянувшаяся на четверть километра, походила на муравейник. Сивучи заняли под свое лежбище не только лайду, но взбирались даже на скалы, ограничивающие лайду с востока. Было просто удивительно видеть, как самки и более стройные однолетки, пользуясь каждым уступом, взбирались на высоту в десять—пятнадцать метров и оттуда, расправив свои ласты, ласточкой бросались в море. Там же, где скалы имели более пологие склоны, сивучи соскальзывали в воду ничуть не хуже катающихся по ледяной горке ребят. Правда, этой веселой забавой тешились молодые звери, а старые, испытанные в боях секачи, лежали светло-желтыми глыбами, следя за порядком в своих гаремах. То здесь, то там между секачами завязывались драки. Некоторые, изрядно потрепанные более сильными противниками, секачи имели настолько растерзанный вид, что казалось чудом, как они еще живы. Внимание лейтенанта привлек один из самцов, растянувшийся во всю свою длину в полусотне метров от него. Стрижак сначала принял его за мертвого, но сивуч неожиданно шевельнулся. Он вел себя странно. Не поднимая головы, прополз несколько шагов в сторону моря и снова застыл, вытянувшись вдоль ложбинки.

Стрижак имел достаточно времени, чтобы понаблюдать за морскими львами. Он убедился, что эти звери во всех своих движениях грациозны, за исключением старых громоздких секачей, передвижение которых по суше напоминает прыжки огромной лягушки. Самки и молодые секачи довольно быстро ходят, переваливаясь с боку на бок и выдвигая один ласт впереди другого. Сивуч же, за которым наблюдал Стрижак, не ходил, а ползал наподобие охотской нерпы-акибы. Переползая на другое место, он совершенно не пользовался задними ластами, и они тянулись за ним, словно перебитые.

«Крепко, наверное, досталось ему в драке»,—подумал Стрижак, снова разглядывая загадочного сивуча, лежащего теперь неподвижно в позе, совершенно не похожей на позу других зверей, и вдруг... Стрижак протер глаза, думая, что ему показалось, и плотнее прижал бинокль к глазам. Нет, сомнения не оставалось — из-под коричневой шкуры морского льва торчала человеческая нога в сапоге.

9. МСТИТЕЛЬ ПОНЕВОЛЕ

Замаскировавшийся под сивуча убийца лежал в узкой ложбинке, идущей от ущелья к морю. Во время дождей по этой ложбинке стекал поток воды, теперь же она представляла собой надежное укрытие. Только благодаря своему положению на скале, лейтенант Стрижак смог заметить необычного сивуча.

Спрыгнув с уступа, лейтенант смело направился к выходу из ущелья, но снова путь ему преградил разъяренный морской лев. Напрасно лейтенант пытался обмануть его бдительность, делая вид, что хочет обойти его сзади, напрасно пугал, размахивая пистолетом. Старый, покрытый шрамами прошлых битв, драчун крепко держал лейтенанта в осаде. Стоило ему лишь приблизиться, пошевелиться, как зверь с грозным ревом щерил клыкастую пасть.

Пытаясь прорвать блокаду, Стрижак не заметил, что на лежбище происходит движение, вызванное появлением людей. Со стороны лагеря ученых показался машинист Сапронов, а к берегу подходила шлюпка с матросом Яркиным. Сапронов не был еще в лагере, на месте общего сбора. Так же, как и лейтенант, отстав от других, он возвращался к лагерю, когда увидел плывущую к берегу шлюпку и своего дружка Яркина на ней. Лейтенанта, запертого морским львом, Сапронов не мог видеть. Появление Сапронова вызвало беспокойство среди сивучей. Там, где он проходил, черненькие, серенькие детеныши прятались за камни, а их матери соскальзывали в воду. Лишь самцы оставались на своих местах, провожая пришельца зычным рычанием.

(Продолжение следует).

(Продолжение. Начало в №№ 64, 66, 67, 71, 72, 74, 76, 78, 79).

ГОСДРАМТЕАТР:
23 апреля — *К. Симонов.* Премьера
«ИСТОРИЯ ОДНОЙ ЛЮБВИ»

НА ЭКРАНАХ ГОРОДА

«Художественный»
Новый художественный фильм
«КОЛЫБЕЛЬ ПОЭТА»
Начало сеансов: в 9, 10-50, 12-40, 2-30, 4-30, 6-20, 8-10 и 10.

«Звезда»
Новый художественный фильм
«ДЕТИ ЭЛЛАДЫ»
Начало сеансов: 9, 10-50, 12-40, 2-30, 4-30, 6-20, 8-10 и 10.

«Родина»
«РАССКАЗЫ О ЛЕНИНЕ»
Начало сеансов: 3, 5, 7, 9 ч.

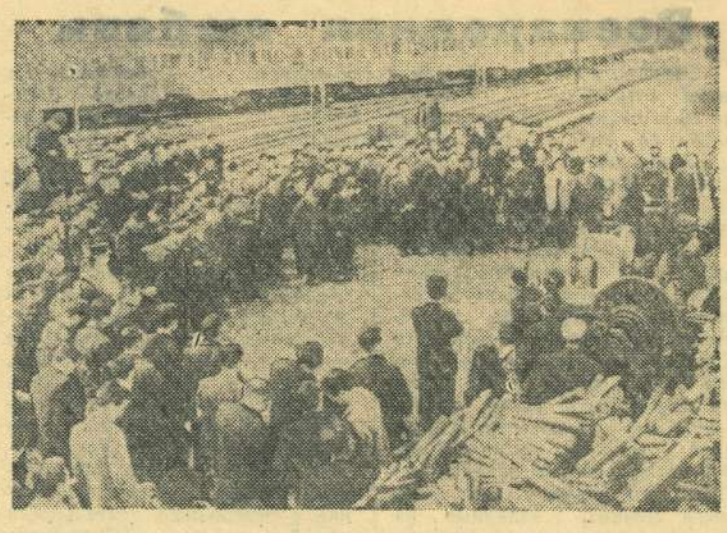

Япония. В конце марта 90 тысяч железнодорожников частных железных дорог провели 24-часовую забастовку с требованием повышения заработной платы.

НА СНИМКЕ: собрание бастующих железнодорожников на станции Сакура Есуи.

Фото Джапан пресс.

Трудящиеся Румынии чтят память В. И. Ленина

Трудящиеся Румынии широко отмечают 88-ю годовщину со дня рождения В. И. Ленина. По случаю дня памяти В. И. Ленина в республике проходят многолюдные собрания, читаются лекции и проводятся беседы, организуются литературные вечера, выставки и встречи с участниками Великой Октябрьской социалистической революции и гражданской войны, лично знавшими Владимира Ильича.

Газеты публикуют воспоминания о жизни и деятельности великого вождя трудящихся.

Румынские трудящиеся проявляют большой интерес к произведениям В. И. Ленина. Сейчас заканчивается издание полного собрания сочинений В. И. Ленина в 35 томах. Кроме того, 38 его произведений были опубликованы отдельными книгами и брошюрами.

Общий тираж произведений В. И. Ленина, опубликованных в Румынской Народной Республике, составляет 5.200 тысяч экземпляров.

(ТАСС).

ЛЕНИНСКИЕ ДНИ В БОЛГАРИИ

Как сообщает болгарское телеграфное агентство, в связи с 88-й годовщиной со дня рождения В. И. Ленина в городах и селах, на предприятиях и в учреждениях страны проводятся лекции и беседы о жизни и деятельности великого вождя мирового пролетариата, основателя первого в мире социалистического государства.

В доме болгаро - советской дружбы в София видные общественные деятели выступают с лекциями и беседами о В. И. Ленине.

В городах Бяла, Благоевграде, Пловдиве состоялись многолюдные собрания, посвященные памяти В. И. Ленина.

(ТАСС).

ДЕЙСТВИЯ ПРАВИТЕЛЬСТВЕННЫХ ВОЙСК ИНДОНЕЗИИ ПРОТИВ МЯТЕЖНИКОВ

В сообщении агентства Синьхуа из Джакарты говорится, что, как заявил представитель командования индонезийской армии, 18 апреля правительственные войска освободили Падангсидимпуан, крупный город в южной части района Тапанули.

Правительственные войска из Лубукджамби быстро продвигаются к последним опорным пунктам мятежников. Правительственными войсками захвачено большое количество оружия, боеприпасов и пленные.

(ТАСС).

ОЧЕРЕДНАЯ НЕУДАЧА

Корреспондент агентства Ассошиэйтед Пресс передает с мыса Канаверал (штат Флорида), что там при попытке запуска взорвался баллистический снаряд среднего радиуса действия «Тор». Взрыв был слышен за много миль.

Представители военно-воздушных сил США сообщили, что попытка запустить снаряд «Тор» «оказалась безуспешной из-за «технических трудностей».

(ТАСС).

Зам. редактора М. Г. ЖДАНОВ.

ТОВАРИЩИ СТРОИТЕЛИ, ПРОРАБЫ, УПРАВЛЯЮЩИЕ ХОЗЯЙСТВАМИ ФАБРИК, ЗАВОДОВ, ПРЕДСЕДАТЕЛИ КОЛХОЗОВ, ДИРЕКТОРА СОВХОЗОВ, КОМЕНДАНТЫ, ДОМОВЛАДЕЛЬЦЫ, ДВОРНИКИ!

При производстве земляных раскопок на вашей территории, а также на прилегающих улицах и площадях может быть поврежден подземный кабель связи.

ПОМНИТЕ!

Самовольное разрытие земли может привести к авариям междугородной телефонно-телеграфной связи и смертельно опасно для жизни работающих. Повреждения кабеля наносят ущерб народному хозяйству, ухудшают обслуживание населения связью.

Согласно правилам охраны кабельных линий связи, земляные работы и раскопки на территории заводов, фабрик, складов, на улицах, площадях, во дворах жилых домов, имеющих подземные кабельные линии связи, могут производиться организациями и отдельными лицами только по получении предварительного разрешения и в присутствии представителя кабельного участка № 8 района кабельной магистрали № 4, УКМ-5 Министерства связи СССР.

При необходимости выполнения земляных работ обращайтесь к начальнику кабельного участка № 8, РКМ № 4, УКМ-5 по адресу: г. Сызрань, Образцовская — 66-а, телефон № 0-77.

Мольков Василий Иванович, проживающий на Кашпиррудникe, Карпинского, 22, кв. 8, возбуждает дело о расторжении брака с Мольковой Зинаидой Ивановной, проживающей на Кашпиррудникe, шахта № 5/6, улица Штековая, 6, кв. № 10.

Дело подлежит рассмотрению в народном суде 5-го участка г. Сызрани.

Соколов Николай Семенович, проживающий в г. Сызрани, Северная, 54, возбуждает дело о расторжении брака с Соколовой—Башкановой Раисой Яковлевной, проживающей в г. Сызрани, Саратовская, 17.

Дело подлежит рассмотрению в народном суде 1-го участка г. Сызрани.

Адрес редакции: г. Сызрань, ул. К. Маркса, 93. Телефоны отделов: партийной жизни — 2-95, промышленно - транспортного — 4-28, культуры и быта — 6-38.
ЕО03741 Типография «Красный Октябрь» — тел. 0-17. Заказ № 1840 Тираж 10.455.