ПРОЛЕТАРИИ ВСЕХ СТРАН, СОЕДИНЯЙТЕСЬ!

КРАСНЫЙ ОКТЯБРЬ

ОРГАН СЫЗРАНСКОГО ГОРКОМА КПСС И ГОРОДСКОГО СОВЕТА ДЕПУТАТОВ ТРУДЯЩИХСЯ

Год издания 42-й
№ 99 (10670)

Суббота, 17 мая 1958 года

Цена 15 коп.

Партийная группа

В СООТВЕТСТВИИ с решениями XX съезда КПСС и последующими постановлениями партии и правительства партийные организации предприятий промышленности транспорта, строек нашего города совершенствуют свою организаторскую работу на ведущих участках промышленного производства. В их работе по руководству предприятиями стало больше деловитости, конкретности и оперативности. Укрепляя свои связи с массами, они развивают их политическую и трудовую активность, направляют усилия коллективов предприятий на безусловное выполнение и перевыполнение государственных планов.

Важное место в жизни партийных организаций принадлежит партийным группам. Они созданы на промышленных предприятиях, железнодорожном транспорте, стройках, работают непосредственно на производственных участках, где решается судьба выполнения плана. Партийные группы каждодневно связаны с массами, ведут среди них политическую и воспитательную работу. Коммунисты партийных групп выступают организаторами социалистического соревнования, увлекая своим примером всех рабочих, являются поборниками всего нового, передового, прогрессивного, поддерживают ценные начинания, настойчиво борются за технический прогресс.

Во главе партийных групп стоят люди, пользующиеся авторитетом как среди коммунистов, так и среди всех рабочих. Недавно партгруппоргом партийной группы смены пятнадцатого цеха комбайнового завода избран один из инициаторов социалистического соревнования за достижение уровня производительности труда, запланированного на последний год шестой пятилетки, тов. Семихохлов. Участок, которым он руководит, достиг этого еще в минувшем году и теперь уже далеко шагнул вперед.

Коммунисты этой партийной группы вовлекли всех рабочих в социалистическое соревнование. Зная, что для решения важной государственной задачи по реорганизации машинно-тракторных станций требуется непрерывно увеличивать выпуск сельскохозяйственной техники и запасных частей к ней, они выступили с предложением — досрочно завершить план второго квартала, подготовить производство к выпуску новой продукции — пресс-подборщиков, снизить брак и т. д. Агитаторы партийной группы тт. Попов, Карпухин, Молянов и другие разъяснили рабочим смысл и важность этой задачи. Сейчас большинство рабочих смены намного перевыполняет нормы выработки, добивается улучшения качества продукции. Это стало возможным потому, что партийная группа главное свое внимание уделяет улучшению организации труда рабочих, сокращению вспомогательного времени, обучению рабочих вторым профессиям, укреплению трудовой дисциплины. Все это вопросы партийная группа решает под руководством цеховой партийной организации.

Было бы неправильным, однако, представлять дело так, что в названной партгруппе все идет хорошо. У нее есть еще свои трудности, недостатки. Но важно то, что коммунисты энергично борются за их устранение.

Умело возглавляет коллективы паровозных колонн ряд партийных групп депо Сызрань 1-я. Инициативной является партгруппа, которой руководит тов. Андреев. Она сумела добиться того, что все машинисты водят тяжеловесные поезда с превышением технической скорости, работают без брака.

Многие партийные группы созданы в депо всего несколько месяцев тому назад. Некоторые из них уже неплохо работают, но имеются и такие, влияния которых еще не чувствуется. К их числу можно отнести партгруппу, руководимую тов. Кочергиным. Здесь часть машинистов выполняет задания по всем измерителям, а часть не справляется с ними. Но партгруппа почему то проявляет нерешительность в распространении опыта передовиков. А ведь первейшая задача партгруппы подтягивать отстающих, добиваться общего подъема работы в коллективе.

Обязанность всех партийных групп, партгруппоргов — проявлять инициативу, умение вести за собой массы, личным примером, увлекать весь коллектив.

Партийные организации призваны осуществлять повседневное руководство партгруппами, оказывать им практическую помощь в решении стоящих перед ними задач, следить за тем, чтобы они укрепляли свои связи с массами, опирались на них во всей своей работе. Правильно поступают те партийные организации, которые периодически заслушивают на заседаниях партийных бюро и партсобраниях вопросы, связанные с работой партгрупп. Этим самым парторганизации могут влиять на их деятельность, вовремя подмечать и устранять недостатки в работе.

Очень важно, чтобы партийные организации учили партгруппоргов искусству политической агитации, умению глубоко вникать в производственные дела, творчески решать вопросы дальнейшего повышения производительности труда, улучшения качества продукции и снижения ее себестоимости. В этом большое значение играет обобщение и распространение опыта работы партийных групп.

Повышая роль партийных групп на всех участках; партийные организации станут еще более боеспособными, обеспечат успешное претворение в жизнь задач, поставленных перед ними Коммунистической партией.

— ● —

ПАМЯТНИК В. И. ЛЕНИНУ В РАБОЧЕМ ПОСЕЛКЕ

15 мая. (ТАСС). В рабочем поселке Балабаново (Калужская область) в торжественной обстановке открыт памятник создателю Коммунистической партии и Советского государства В. И. Ленину. В связи с этим здесь состоялся митинг трудящихся.

МИТИНГ ДРУЖБЫ НАРОДОВ СОВЕТСКОГО СОЮЗА И ОБЪЕДИНЕННОЙ АРАБСКОЙ РЕСПУБЛИКИ

Свыше двух недель в Советском Союзе по приглашению Президиума Верховного Совета СССР и Совета Министров СССР находился Президент Объединенной Арабской Республики Гамаль Абдель Насер. Вместе с другими государственными деятелями дружественного арабского государства, он совершил путешествие по СССР.

...Волнующая встреча состоялась 15 мая в Кремле. Здесь собрались рабочие, ученые, деятели культуры, воины Советской Армии и Военно-Морского Флота, студенты, молодежь из Объединенной Арабской Республики, обучающаяся в московских вузах. Среди присутствовавших были депутаты Верховных Советов СССР и РСФСР, министры СССР, иностранные дипломаты, советские и зарубежные журналисты, представители духовенства.

Бурные рукоплескания раздались в зале Большого Кремлевского дворца, когда в президиуме появились Президент Объединенной Арабской Республики Гамаль Абдель Насер и другие государственные деятели ОАР, а также товарищи К. Е. Ворошилов, Н. Г. Игнатов, Ф. Р. Козлов, А. И. Микоян, Н. А. Мухитдинов, М. А. Суслов, Е. А. Фурцева, Н. С. Хрущев, Н. М. Шверник, П. Н. Поспелов, А. Н. Косыгин.

На митинге выступили мастер Первого подшипникового завода Н. В. Перов, доктор химических наук, профессор Московского нефтяного института Я. М. Паушкин.

Бурной овацией встретили собравшиеся появление на трибуне Первого секретаря Центрального Комитета КПСС и Председателя Совета Министров СССР Н. С. Хрущева, выступившего с речью.

Затем слово было предоставлено Президенту Объединенной Арабской Республики Гамаль Абдель Насеру. Участники митинга приветствовали главу Объединенной Арабской Республики горячими аплодисментами.

Речи выступавших часто прерывались бурными аплодисментами. Советские люди от всей души выразили на митинге горячие симпатии к арабскому народу, пожелали ему новых успехов в борьбе за свободу и независимость.

(ТАСС).

≈ ▽ ≈

КНИГА О ПЛАСТМАССАХ

Уральский филиал Академии наук СССР выпустил сборник «Пластические массы в машиностроении». В нем представлены статьи ученых, инженеров и производственников, в которых обобщается опыт применения пластических масс в машиностроении.

(ТАСС).

ДЛЯ БЛАГА СОВЕТСКОГО НАРОДА

Нефтехимию — на более высокий уровень

Коллектив нефтеперерабатывающего завода, как и все трудящиеся нашей страны, горячо одобряет постановление Пленума Центрального Комитета партии о развитии химической промышленности.

Нефтяники нашей области много потрудились над выполнением решений XX съезда КПСС, над дальнейшим мощным подъемом нефтедобычи и нефтепереработки.

В следующее пятилетие в Куйбышевской области намечается увеличить добычу нефти втрое по сравнению с 1957 годом и переработку нефти в 1,5 раза. Намного также возрастет добыча природного газа и использование попутного газа нефтепереработки. Наличие больших запасов природного газа и попутного газа дает возможность создать в области на этой базе ряд предприятий химической промышленности.

Нефтепродукты и газы являются ценнейшим сырьем химического производства. Из них вырабатывается огромное количество ценнейших продуктов, нужных для народного хозяйства, для бытовых и культурных нужд трудящихся. Из нефти и газов получают ацетилен, этилен, ароматику, этиловый эфир, изопропиловый спирт, синтетические моющие вещества, каучук, пластмассы, аммиак. В современной нефтехимии разработаны процессы получения из нефти неорганических веществ и сложных органических соединений.

Из газов крекинга и первичной перегонки нефти вырабатывается этиловый спирт, который идет в химическую промышленность для получения искусственного каучука. Это даст возможность сохранить нашей Родине колоссальное количество пищевых продуктов, которое потребовалось бы для выработки этого спирта.

Перерабатываемая нефтезаводами нефть содержит большое количество сернистых соединений, которые ввиде сероводорода выделяются в крекинг-газ. При очистке крекинг-газа и других нефтепродуктов от сернистых соединений этот сероводород собирается и на базе его на заводах возникнут производства серной кислоты.

На Сызранском нефтеперерабатывающем заводе также намечена большая программа в области нефтехимии.

Газ, например, пойдет на бытовые нужды населения города в качестве топлива. На базе газа нашего завода в ближайшем будущем, может быть, уже в этом году, в городе будет организована контора — «Горгаз», которая займется распределением газа для бытовых нужд и обслуживанием газовых систем потребителей.

Путем переработки пропан-пропиленовой фракции, применяя катализатор, на заводе вырабатывается сульфанол, который пойдет в химическую промышленность для выработки моющих синтетических веществ. Эти моющие вещества используются как основная часть мыла. Производство сульфанола даст возможность резко увеличить выпуск мыла и сохранить пищевые продукты. Кроме того, эти моющие синтетические вещества идут для многих специальных целей в народном хозяйстве.

И, наконец, завод начнет вырабатывать для химической промышленности легкоплавкие парафины, которые пойдут на изготовление жирных кислот, идущих в свою очередь на производство ценных продуктов для народного потребления.

Задача нашего коллектива — повседневно бороться за быстрейшее выполнение намеченных мероприятий в области нефтехимии, настойчивее выполнять решения XX съезда КПСС и майского Пленума ЦК КПСС.

М. Шемелевский,
главный технолог
Сызранского
нефтеперерабатывающего
завода.

В лесах Сибири

Красноярский край — край огромных лесных богатств. Здесь сосредоточено 10 миллиардов кубометров древесины — 7 процентов всех мировых запасов. Большой славой на мировом рынке пользуется ангарская сосна. Пиломатериалы из нее имеют большой спрос в Англии, Бельгии, Франции, Голландии и других странах.

Сейчас в бассейне Ангары сооружаются четыре новых леспромхоза. Их производственная мощность составит полтора миллиона кубометров деловой древесины в год.

Большие массивы нетронутых лесов лежат в северу от транссибирской магистрали. Для освоения их прокладывается железная дорога Ачинск—Абалаково. Отсюда страна получит многие миллионы кубометров добротного леса.

Новые лесозаготовительные предприятия строятся также в Горной Хакассии. Заготовленная здесь древесина пойдет по новой железной дороге Сталинск—Абакан.

(ТАСС).

На Всесоюзной сельскохозяйственной выставке

Свыше 400 тысяч передовиков сельского хозяйства завоевали почетное право участия во Всесоюзной сельскохозяйственной выставке 1958 года. О достижениях многих из них рассказывают стенды павильонов. Экскурсанты особенно интересуются стендами, показывающими, как передовые области, районы и отдельные хозяйства добились на своих полях увеличения производства зерна и других культур.

В павильоне Российской Федерации общее внимание привлекает стенд, посвященный опыту работы колхозов Пластуновского района Краснодарского края.

Применение прогрессивных приемов в сельском хозяйстве принесло колхозам района большое богатство: годовой доход в среднем на один колхоз увеличился за четыре года с 5 миллионов 634 тысяч рублей до 11 миллионов 893 тысяч; удвоились и неделимые фонды. Весной этого года колхозы приобрели необходимые им тракторы и другие машины и орудия. К ним перешли из МТС инженеры, агрономы, механизаторы. Работа по-новому уже принесла свои плоды. Сев колосовых проведен за три дня.

О передовом опыте достижения высоких урожаев сельскохозяйственных культур рассказывается во всех павильонах ВСХВ. В павильоне «Узбекская ССР» особенно интересен стенд хлопководов Андижанской области, которые вырастили урожай на площади 153 тысяч гектаров по 28,5 центнера сырца с гектара. В нынешнем году хлопководы Андижанской области борются за 30-центнеровый урожай.

Глубокое впечатление остается от посещения павильона Украинской ССР. Посетители восторженно отзываются о сельском хозяйстве республики. Богаты дары ее — пшеница, сахарная свекла, масличные культуры, фрукты, виноград, продукты животноводства.

В павильоне Белорусской ССР большое место уделяется показу передовых методов освоения болот и заболоченных земель. Опыт передовых хозяйств и научных учреждений республики показал, что в условиях Белоруссии торфяные почвы можно приравнять по производственной эффективности к орошаемым землям юга.

(ТАСС).

ПАРТИЙНАЯ ЖИЗНЬ

Выше идейный уровень политического образования кадров

Политическое просвещение — важнейшая часть работы партийных организаций. Партком и первичные партийные организации строительно - монтажного треста № 4 провели значительную работу в этом учебном году.

В соответствии с желанием коммунистов и комсомольцев в нынешнем учебном году были созданы разнообразные формы политического и экономического образования кадров. В настоящее время 268 человек повышают свои экономические знания в семинаре конкретной экономики строительства, 697 коммунистов и комсомольцев являются слушателями политических кружков и школ, а всего сетью политического просвещения, учебой в высших и средних учебных заведениях охвачено 1328 человек.

Партийная организация, готовясь к учебному году, уделила особое внимание подбору пропагандистских кадров. К руководству кружками политического просвещения было привлечено 52 товарища из числа партийных, хозяйственных и инженерно-технических работников, большинство из них имеет высшее и среднее образование и опыт пропагандистской работы. Руководителями семинаров, кружков, школ работают главный инженер треста тов. Лапкин, начальник стройуправления тов. Либскинд, начальник планового отдела тов. Пушканов, старший инженер тов. Матюнин и другие.

В помощь пропагандистам кабинет политического просвещения парткома треста до начала учебного года разработал учебные планы, тематику для семинаров, кружков и политшкол. При кабинете политпросвещения имеются необходимая литература и пособия, организуются книжные выставки, стенды о развитии жилищного строительства в нашей стране, о работе треста. Партком и кабинет политпросвещения проводят совещания, семинары с пропагандистами сети партийного и комсомольского просвещения.

Секретарь парткома тов. Шувалов, члены парткома т.т. Грязнов, Ульянкин, Ларионов, Шубович и другие посещают занятия кружков, школ и добиваются устранения выявленных недостатков в их работе. С этой целью привлекаются и товарищи из числа партийного актива, как, например, тт. Лужилкина, Маслов, Бородин и другие.

Следует отметить, что партийные организации больше стали заниматься политическим образованием коммунистов, комсомольцев и актива. Партком на своих заседаниях неоднократно обсуждал вопросы учебы кадров, провел собрание комсомольского актива. Первичные партийные организации вопросы идейного воспитания коммунистов и комсомольцев стали чаще ставить на обсуждение заседаний партбюро и партийных собраний.

Проводимая парткомом и первичными парторганизациями работа дает положительные результаты. На семинарах, в кружках и политшколах занятия проходят на высоком идейном уровне, живо и интересно. Содержательная лекция прочитана главным инженером треста тов. Лапкиным на тему «Куйбышевский совнархоз». Причем, лекция была тесно увязана с практическими делами и задачами строителей. Хорошо и умело проводят занятия пропагандисты тт. Минин, Карасев, Негин, Пушканов, Ольхин, Доценко, Медведев.

Значительная часть слушателей сети партийного и комсомольского просвещения серьезно работает над повышением своей сознательности. Это способствует их производственному росту. Молодой специалист тов. Сергеев является одним из лучших слушателей университета марксизма-ленинизма. Он выдвинут на должность главного инженера конторы производственных предприятий треста. Плотник строительного управления № 2 тов. Гулякин систематически повышает свой идейно-политический уровень, принимает участие в массово-политической работе, на производстве занимает авангардную роль. В феврале этого года тов. Гулякин принят в члены КПСС. Кандидат в члены КПСС тов. Виноградов регулярно посещает занятия политкружка, хорошо к ним готовится, активно участвует в партийной и общественной жизни. Ныне он работает заместителем председателя постройкома СМУ-10.

Следует, однако, признать, что проведенная работа не обеспечила еще нормальной деятельности всех звеньев сети партийного и комсомольского просвещения. Крупным недостатком является то, что партком недостаточно привлек к этому внимание первичных парторганизаций. Некоторые из них не приняли необходимых мер к закреплению уровня организационной работы, проведенной во время подготовки к новому учебному году, недостаточно вникают в работу созданных кружков и школ, редко эти вопросы ставят на обсуждение партбюро и коммунистов, не предъявляют должных требований к коммунистам и комсомольцам, недостаточно занимающимся повышением идейного уровня.

Существенным недостатком являлось и то, что партком и первичные парторганизации больше были озабочены тем, как обеспечить явку слушателей на занятия и меньше уделяли внимания оказанию практической, методической помощи пропагандистам, недостаточно проверяли их подготовку к занятиям. В результате слабого контроля за работой пропагандистов, отдельные из них занятия проводили не на высоком идейном уровне, сухо, и такие занятия не достигали желаемой цели. Это имело место на занятиях пропагандистов тт. Шумилова, Неймана, Сычева и других.

Весьма существенными упущениями следует считать и то, что партком и его кабинет политпросвещения слабо занимаются обобщением и распространением опыта работы лучших пропагандистов, их положительный опыт не стал еще достоянием всех пропагандистов сети партийного и комсомольского политического просвещения. Партком и кабинет политпросвещения не использовали такую форму экономического образования кадров, как проведение теоретических конференций по экономике строительства.

До окончания учебного года остается немного времени. Задача парткома, первичных партийных организаций треста состоит в том, чтобы устранить имеющиеся недостатки в деле партийного и комсомольского политпросвещения, на высоком идейном и организационном уровне провести итоговые занятия и одновременно начать и обеспечить хорошую подготовку к новому 1958—59 учебному году.

А. Куряева,
заместитель секретаря парткома стройтреста № 4.

Заявление Советского правительства

Правительство Советского Союза опубликовало 14 мая заявление, в котором решительно осуждает вмешательство иностранных держав в дела индонезийского народа и их агрессивные действия против суверенной республики Индонезии. В заявлении подчеркивается, что вся ответственность за вытекающие из этих действий опасные последствия целиком и полностью ляжет на правительство этих держав.

Советское правительство выражает надежду, что державы, несущие ответственность за положение, сложившееся ныне в районе Индонезии, и, прежде всего, Соединенные Штаты Америки, прислушаются к голосу разума и прекратят вмешательство во внутренние дела Индонезийской Республики.

В заявлении отмечается, что в результате вмешательства некоторых держав во внутренние дела Индонезии в этой части Юго-Восточной Азии создается угроза миру и растет опасность для суверенитета и территориальной целостности индонезийского государства.

Активная независимая внешняя политика, проводимая правительством Индонезии и поддерживаемая народом этой страны, стала серьезным препятствием на пути осуществления планов некоторых западных держав, стремящихся сохранить колониальную эксплуатацию народов Азии и Африки и вовлечь страны этих районов в агрессивные военные блоки. Именно поэтому, подчеркивается в заявлении Советского правительства, западные державы в течение ряда лет пытаются добиться изменения миролюбивой независимой политики Индонезии и свержения ее законного правительства. При этом эти державы применяют политическое, экономическое и военное давление.

Империалистические иностранные круги, инспирировавшие антиправительственный мятеж на Суматре, организовали целую систему снабжения повстанцев оружием, боеприпасами и снаряжением. Официальные круги США не опровергают по существу сообщений о том, что в ряде случаев оружие доставляется индонезийским мятежникам непосредственно из Соединенных Штатов Америки.

Недвусмысленные призывы ряда руководящих деятелей США, в том числе Даллеса, к созданию в Индонезии нового правительства расцениваются в заявлении Советского правительства, как прямое подстрекательство к свержению законного правительства Индонезии.

В заявлении приводятся факты, свидетельствующие о том, что агрессивные и провокационные действия против Индонезии осуществляют участники агрессивных блоков НАТО, СЕАТО и Багдадского пакта. Налеты на индонезийские города и села осуществляют иностранные самолеты, которые бомбят, также и обстреливают индонезийские и иностранные суда, совершающие плавание в индонезийских водах. Эти самолеты, базирующиеся на Тайване и Филиппинах, пилотировались американскими и чанкайшистскими летчиками, что лишний раз доказывает прямую причастность правящих кругов США к мятежу против законного индонезийского правительства.

Советское правительство заявляет, что все эти акты являются попранием принципов Устава ООН и противоречат элементарным нормам международного права. Советское правительство считает своим долгом обратить внимание на тяжелые последствия, которые может вызвать политика колониальных держав, рассчитанная на создание все новых очагов напряженности. Советский Союз, говорится в заявлении, не может пройти мимо событий, происходящих в районе Индонезии, потому что сложившееся там положение является серьезной угрозой для дела мира.

(ТАСС).

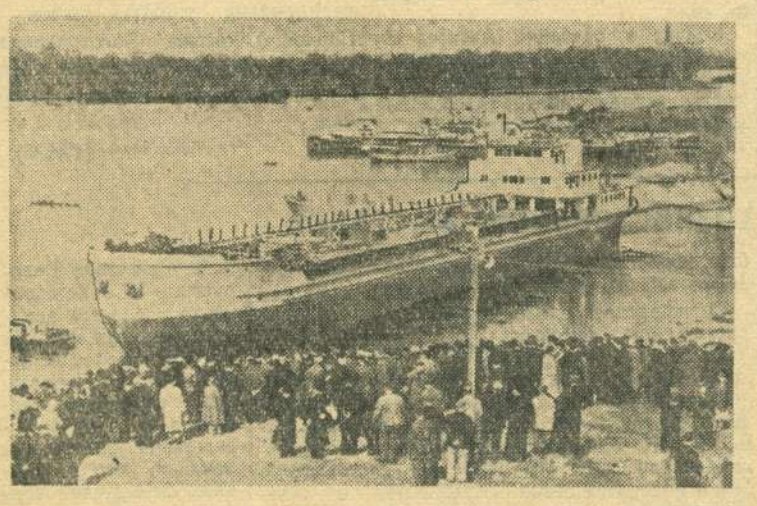

С заводского слипа Сталинградской судостроительной верфи спущен на воду головной речной танкер грузоподъемностью 3.300 тонн. Это — первенец самоходного нефтеналивного флота Большой Волги.

НА СНИМКЕ: новый танкер.

Фото **В. Борисова.**

(Фотохроника ТАСС).

НАВСТРЕЧУ 36-И ГОДОВЩИНЕ ПИОНЕРСКОЙ ОРГАНИЗАЦИИ ИМЕНИ В. И. ЛЕНИНА

К пионерскому празднику

Еще в апреле пионерская дружина школы № 4 начала готовиться к знаменательной дате—дню рождения пионерской организации имени В. И. Ленина.

Пионеры нашей дружины, прежде всего, подготовили к празднику концерт художественной самодеятельности. Ребята долго и старательно разучивали новые песни, танцы, стихотворения. А потом по отрядам проходил смотр самодеятельности. Комиссия, в которую вошли учителя, старшая пионервожатая, а также лучшие пионеры дружины Женя Козырева, Люба Девятова, Аля Страшнова и другие, отобрала для программы праздничного концерта лучшие номера: польскую народную песню «Кукушка» в исполнении группы девочек 4-а класса, «Русскую польку» в исполнении учеников 5-а класса, танец «Канавка», хорошие физкультурные номера и др.

Этот праздник совет дружины решил провести за городом, в Раменском лесу, и постановил, что в поход пойдут лишь те пионеры, которые хорошо учатся и дисциплинированы. Конечно, всем хотелось идти в поход, и многие ребята постарались подтянуться в учебе, стали лучше вести себя.

В день похода ребята с утра соберутся у школы. Младшие поедут в лес на автобусе, а старшие часть пути пойдут пешком. Ребята возьмут с собой продукты, волейбольные мячи, игры. В лесу мы выберем поляну и зажжем на ней костер. Лучшим пионерам дружины пятиклассникам Гене Мальцеву и Толе Петриченко доверено зажечь костер и следить за ним. У костра будет проведена торжественная линейка, а затем старшая пионервожатая расскажет ребятам немного об истории пионерской организации, о делах пионерских, о пионерском галстуке. После линейки будет дан концерт художественной самодеятельности.

А потом начнутся игры, танцы, аттракционы. Будет проведен конкурс на самого быстрого чистильщика картошки. Победители конкурса и аттракционов получат призы: книги, конфеты, школьно-письменные принадлежности.

О подготовке и проведении праздника мы решили создать альбом. Наши корреспонденты Тамара Землякова, Тая Лапшина напишут об этом в школьную газету, дружинный дневник и в альбом. В этом альбоме будут помещены и другие корреспонденции об интересных событиях, которые произойдут в походе, а также фотоснимки, которые сделает нам школьный фотограф шестиклассник Гена Олейник, а также гербарий растений Раменского леса.

Так наша дружина решила отметить этот большой пионерский праздник.

В. Чиняева,
старшая пионервожатая школы № 4.

НА СОБРАНИИ ЛИТЕРАТУРНОГО ОБЪЕДИНЕНИЯ

Состоялось очередное собрание литературного объединения при редакции газеты «Красный Октябрь». Обсуждался рассказ тов. Хижняка «Валя».

На собрании приняты в члены литературного объединения т.т. М. М. Гусев и Н. Скопинцев.

По неопубликованным письмам читателей

МЕРЫ ПРИНЯТЫ

Семья грузчика нефтеперерабатывающего завода тов. Юсупова проживала в холодном, сыром бараке. Об этом написала в газету «Красный Октябрь» домохозяйка тов. Юсупова. Редакция направила письмо в завком профсоюза нефтеперерабатывающего завода для принятия мер.

Как сообщает председатель завкома профсоюза тов. Алтухов, грузчику тов. Юсупову предоставлена квартира из двух комнат площадью в 32 кв. метра.

КНИЖНАЯ ПОЛКА

Вышли из печати и поступили в продажу следующие новые книги:

П. Н. Поспелов. «Ленинизм — непобедимое знамя борьбы за торжество коммунизма». Госполитиздат. 1958 года. Цена 30 коп.

М. И. Тюрин. «В мирном соревновании победит социализм». Госполитиздат. 1958 год. Цена 60 коп.

В. М. Хвостов. «40 лет борьбы за мир». Госполитиздат. 1958 год. Цена 2 руб.

Г. К. Орджоникидзе. «Статьи и речи». Том II. Госполитиздат. Цена 15 руб.

«От февраля к Октябрю». Госполитиздат. Цена 6 руб. 50 коп.

В. Солодовников. «Вывоз капитала». Госполитиздат. Цена 4 руб.

Г. Шитарев. «Ленинское единство Коммунистической партии». Госполитиздат. Цена 1 руб. 55 коп.

А. Утенков. «Работа большевиков среди трудового крестьянства накануне Октября». Госполитиздат. Цена 2 руб.

Книги продаются в книжных магазинах и киосках Книготорга.

ДАДИМ БОЛЬШЕ ТОВАРОВ ШИРОКОГО ПОТРЕБЛЕНИЯ

Швейно-трикотажная фабрика — детям

Швейники нашей фабрики до 1958 года занимались пошивом спецодежды и небольшого количества детского белья. С выходом в свет постановления ЦК КПСС и Совета Министров СССР «Об увеличении производства, расширении ассортимента и улучшении качества детской одежды и обуви» производство детской одежды на фабрике резко возросло.

В апреле и мае производство детской легкой одежды увеличилось более чем на 40 процентов. Со второго полугодия коллектив фабрики полностью переходит на пошив детского белья, платья и верхней одежды. До конца года фабрика должна сшить детской одежды на 6.705 тысяч рублей.

Предстоит большая работа по освоению пошива новых детских изделий—двух тысяч шерстяных костюмов, двух тысяч шерстяных брюк, четырех тысяч шерстяных матросских костюмов и более восьми тысяч зимних и демисезонных детских пальто.

Всего коллектив фабрики будет выпускать более двадцати видов детской одежды.

В целях увеличения выпуска детской одежды, на фабрике сейчас ведутся работы по расширению и специализации мощности производственных цехов и коренной реорганизации технологического потока. Устраняется разбросанность цехов. Они сосредотачиваются в двух производственных помещениях.

В новом корпусе по Ульяновской улице размещены два производственных цеха: трикотажный и головных уборов. Эти два цеха, ранее выпускавшие 9—10 процентов детских изделий, в настоящее время выпускают главным образом летний ассортимент детских головных уборов и трикотажных изделий. Для хранения изделий оборудуется новое складское помещение.

Во втором полугодии в трикотажном цехе намечается большое расширение выпуска детских чулок. Вместо 25 тысяч пар их будет выпущено в этом году 160 тысяч.

Три швейных цеха теперь сосредоточены в здании по улице Степана Разина. Это позволяет оперативнее контролировать качество пошива, организовать обмен опытом и осуществлять техническое наблюдение за состоянием машинного парка.

В швейном цехе № 1 установлено 30 новых швейных машин отечественного производства. Коллектив цеха во главе с начальником тов. Морозовой хорошо справился с освоением нового оборудования. Кроме этого, в цехе монтируется дополнительный агрегат на 20 машин.

Во втором швейном цехе в мае будет смонтирован дополнительный агрегат из 14 машин. С вводом в работу дополнительного оборудования предполагается решить задачу резкого увеличения выпуска детской одежды.

Третий цех по мощности не расширяется, но его коллективу приходится осваивать пошив новых моделей детского платья и белья. Организацию и освоение пошива этих моделей, возглавляют начальник цеха тов. Моченина, технолог фабрики тов. Земскова.

Для улучшения качества и увеличения выпуска дешевой детской одежды коллектив фабрики ждет от текстильщиков дешевых и красивых тканей, доброкачественной хлопчатобумажной и цветной шерстяной пряжи. Работники фабрики одновременно стремятся освоить выпуск новых моделей изделий по образцам Львовского, Московского и Горьковского домов моделей.

Коллектив фабрики воспринял постановление партии и правительства с большим одобрением. Он приложит все усилия к быстрейшему выполнению его, чтобы наши дети одевались красиво, имели бы прочную, хорошо сшитую одежду. На фабрике развертывается социалистическое соревнование, ведется борьба за повышение производительности труда и лучшее использование оборудования.

А. Сурков,
главный инженер швейно-трикотажной фабрики.

СПЕКТАКЛЬ В КРАСНОМ УГОЛКЕ

Драмколлектив клуба «Красный Октябрь» часто выступает в красных уголках Сызранского железнодорожного узла. Недавно кружковцы побывали в красном уголке ст. Сызрань 1-я и показали рабочим и служащим свою новую работу — одноактную комедию «Мимолетное видение» Леонида Ленча. Зрители тепло приняли комедию и пожелали участникам дальнейших успехов в творческой работе.

У зрителей особенно большим успехом пользовалась заведующая багажным отделением ст. Сызрань 1-я Валентина Шабашева, игравшая роль управдома Шилишперовой. Хорошо сыграла свою роль и Валентина Самойлова (гражданка Королькова). Неплохо справились со своими ролями Тамара Афанасьева (медсестра Дуся) и Федор Учаев (конструктор Бражников). Они вдумчиво работали над ролями, и зрители заслуженно награждали их аплодисментами.

Н. Тучин.

— ● —

АСФАЛЬТОБИТУМ ИЗ СЛАНЦА

Далеко не полностью исследованы все возможности производства химических продуктов из кашпирских сланцев. Из него можно вырабатывать стойкие антисептики, которые уже применялись на предприятиях кабельной промышленности страны. Один из Московских научно - исследовательских институтов продолжает изучение антисептика из сланца, чтобы наладить его массовое и дешевое производство.

Большую ценность представляет асфальтобитум из сланца. На Кашпирском сланцеперерабатывающем заводе была выработана первая партия этого материала. Шесть тонн сланцевого асфальтобитума отправлены для производственных испытаний на Подольский завод аккумуляторных баков. Результаты получены хорошие. В дальнейшем завод намечает использовать этот материал для серийного производства аккумуляторных баков.

ЗЕЛЕНЫЙ ЦЕХ ЗАВОДА

Много зелени на территории комбайнового завода.

Но комбайностроители хотят, чтобы она была еще более зеленой, чтобы на ней было больше деревьев. Поэтому весной под наблюдением главного садовода Л. М. Москвиной рабочими были посажены деревья десятилетнего возраста и кустарник около цехов и в парке.

Сейчас комбайностроители готовятся к посадкам цветов. Идут работы по разбивке и планировке клумб. Для клумб привезено несколько машин хорошей земли, некоторые клумбы уже разбиты и на них в грунт в первый теплый день мая были высажены цветы. Две большие клумбы разбиты у входа. Здесь же будет устроен и цветочный календарь.

Много цветов будет высажено также на площадке перед заводоуправлением.

Всего на территории завода будет засажена цветами площадь более, чем в 300 квадратных метров. Цветочная рассада для этого выращена в заводской теплице и парниках.

Около четырех лет существует на заводе теплица. Построена она по инициативе старого садовника Петра Павловича Мизернова, ныне ушедшего на пенсию.

Еще в середине марта начались работы по выращиванию рассады. Выращивали в ящиках семена, затем, когда сошел снег, пересаживали в устроенные на территории завода парники. Окрепшие растения скоро будут высажены в открытый грунт.

Больше двадцати пяти тысяч корней цветочной рассады выращено в теплице и парниках. Различные сорта георгинов, канны, петуния, душистый табак, лобелия — больше 20 сортов цветов зацветут на клумбах.

Заводская теплица небольшая, но удобная, светлая. Она вся заставлена ящиками с цветочной рассадой, горшками с комнатными цветами. В конце теплицы — разводочный ящик, куда в песок ежедневно высаживаются отводки.

Частенько приходят в теплицу рабочие и служащие и просят цветы, чтобы поставить их у себя в цехе или в отделе. За весну теплицей роздано больше 200 банок с комнатными цветами.

Сейчас в теплице более сорока сортов комнатных цветов: различные сорта бегоний, глоксинии, герани, кактусы, лимоны и др. Здесь есть и очень редкие сорта: благородный лавр, иризины, колиусы, олеандры. Большой любитель цветов Петр Павлович Мизернов заботливо подбирал сорта цветов, привозил их с курорта, брал у знакомых. Очень заботливо и внимательно относится к своему хозяйству и молодой садовник Любовь Матвеевна Москвина. У нее хорошие помощники — Мария Васильевна Дмитриева и Евдокия Васильевна Маркина. Мария Васильевна Дмитриева, например, хорошо знает цветы, очень любит их. Зимой, когда здесь не было Москвиной, всю работу по разведению цветов вели Дмитриева и Маркина.

Сейчас у садовника Л. М. Москвиной и ее помощниц начинаются работы по высадке цветочной рассады в грунт, которые требуют умения и знаний, а также любви к цветам. Скоро на территории завода в клумбах зацветут цветы.

Н. Савельева.

НА СНИМКЕ: работницы теплицы комбайнового завода М. В. Дмитриева и М. Ф. Сергина за поливом цветочной рассады.

Фото М. Давыдова.

Паровозники сэкономили 13,5 тысячи тонн топлива

Замелькали яркие огни Сызрани, и поезд, опережая график, прибыл на станцию. Так, не зная опозданий, задержек и браков в пути следования водит поезда повышенного веса старший машинист, депутат областного Совета Михаил Павлович Константинов.

Замечательно владея техникой, умело используя живую силу поезда, он мастерски сочетает вождение поездов повышенного веса с бережным расходованием топлива. По-лунински ухаживая за локомотивом, тов. Константинов со своими напарниками три года подряд занимает первенство в соревновании за экономию топлива.

Из года в год совершенствуя мастерство, коллектив этого паровоза сумел сэкономить за три года более 900 тонн угля и других материалов. Это лучший результат среди паровозных бригад паровозного депо станции Сызрань 1-я.

Но тов. Константинов не успокаивается на достигнутом. Советуясь с машинистами-инструкторами, с товарищами по работе, изучая опыт передовых машинистов других депо, он добился неплохих результатов и в 1958 году. Только за 4 месяца текущего года он и его напарники отложили в запас более 200 тонн угля.

По примеру паровозных бригад тов. Константинова среди паровозников депо развернулась борьба за бережливость. Добрую славу мастеров бережного расхода топлива закрепили за собой паровозные бригады старших машинистов коммунистов тт. Кишенкова, Фишмана, Ивашова.

Заслуженным уважением в коллективе депо пользуются и паровозные бригады старшего машиниста тов. Голотайстрова, которые сумели сэкономить более 150 тонн топлива.

Немало сэкономленного угля накопили паровозные бригады старших машинистов тт. Журкина, Обручникова, Романова и Устинова.

Систематически экономят топливо и паровозные бригады комсомольских паровозов, где старшими машинистами тт. Ермолаев, Лекарев и Машанов.

В эти дни паровозники депо настойчиво ищут пути увеличения экономии топлива, совершенствуют обслуживание паровозов, водят поезда повышенного веса на высоких скоростях. Они готовят свой достойный подарок Родине в честь Всесоюзного дня железнодорожника. Сейчас сбережено более 13,5 тысячи тонн угля и жидкого топлива.

М. Архипов.

Ленинград. Более двухсот лет назад в Петербурге было основано первое в России фарфоровое предприятие — ныне завод имени Ломоносова. Выполненные здесь с неповторимым мастерством красивые фарфоровые изделия украшают лучшие музеи мира. За годы Советской власти завод значительно расширил ассортимент своей художественной продукции. Учитывая растущие культурные запросы советских людей, коллектив завода настойчиво трудится над созданием новых образцов изделий разнообразных форм, размеров и рисунков. За последние годы выпуск продукции увеличился в несколько раз.

НА СНИМКЕ: художник Н. М. Павлова (слева) и живописец А. В. Савушкина осматривают изделия, выпускаемые заводом.

Фото **И. Баранова.** (Фотохроника ТАСС).

Восстановить газоны в саду имени Ленина

Несколько лет тому назад в саду имени Ленина были очень пышные зеленые газоны. Но с некоторых пор они стали редеть, после трехкратного выкашивания трав и уничтожения семян рост их совершенно прекратился. Теперь под деревьями черная, изредка поросшая чахлыми травами земля.

Хорошо бы восстановить прежние газоны, засеяв их житняком или какой-либо более устойчивой зеленью.

Н. Николаева.

Благоустройство дорог

Большие работы в этом году намечено провести по дорожному строительству. Продолжаются работы по реконструкции Советской улицы. Старое асфальтовое покрытие проезжей части снимается, оно будет заменено новым. Сооружается новый широкий тротуар по правой стороне улицы. Эти работы выполняет коллектив УНР-676 (начальник тов. Филонов).

Дорожно-мостовое управление закончило асфальтирование тротуаров у ликероводочного завода по улице Дзержинского и Спортивной. Здесь заасфальтировано более полутора тысяч квадратных метров. Идет подготовка к асфальтированию персулка Достоевского, прокладываются асфальтовые дорожки в парке имени Тимирязева около строящегося нового широкоэкранного кинотеатра.

Щебеночная мостовая строится на улице Карла Маркса (от переулка Бабушкина до Сталинского спуска).

По Ульяновской улице будет открыт сквозной проезд автотранспорта на мост через Крымзу. Сейчас здесь сносятся мешающие проезду постройки, затем будет производиться отсыпка грунта с целью расширения береговой линии Крымзы и постройка булыжной мостовой. Согласно принятым социалистическим обязательствам, строительный трест № 4 должен произвести в этом году асфальтировку этой улицы.

Во исполнение наказов избирателей в поселке Молдавия устраиваются подпорные стенки с целью задержания осадки грунта. Таких стенок должно быть построено пять. Три из них уже сделаны. В этом же поселке строятся булыжные мостовые по улицам Кузнечной и Краевой (три тысячи квадратных метров).

Весь мир слышит сигналы третьего советского спутника

ТОКИО, 15 мая. (ТАСС). По сообщениям корреспондента агентства Франс-Пресс из Токио, радиостанция Иокосима (около Токио) сегодня в течение четырех минут, начиная с 19 часов 59 минут по местному времени, ловила сигналы с третьего советского спутника.

НЬЮ-ЙОРК, 15 мая. (ТАСС). Как передает корреспондент агентства Юнайтед Пресс из Лондона, сегодня на станции радиопрослушивания агентства Юнайтед Пресс в Бикли (графство Кент), недалеко от Лондона, были «громко и ясно» слышны сигналы третьего спутника.

Эти сигналы были услышаны в 12 часов 20 минут по Гринвичу и постепенно усиливались до 12 часов 20 минут 30 секунд, после чего начали ослабевать.

ОГРОМНЫЙ ИНТЕРЕС В АНГЛИИ

Сообщение о запуске в Советском Союзе третьего искусственного спутника Земли вызвало в Англии огромный интерес. Английские ученые выражают свое восхищение достижениями советской реактивной техники, обеспечившей запуск спутника такого большого веса. Агентство Пресс Ассошиэйшн передает: «Известие о том, что Россия запустила свой третий искусственный спутник, вызвало интерес на исследовательских станциях в Англии. Обсерватория им. Кавендиша в Кембридже надеется, что новый спутник поможет им в их научных исследованиях ионосферы».

По сообщению агентства, официальный представитель в Кембридже сказал: «Мы намерены использовать его в наших научных исследованиях ионосферы и нарушений радиосвязи».

Директор научно-исследовательской станции «Джодрелл-Бэнк» (Чешир) профессор Ловелл заявил, что «он был очень рад, узнав, что русским удалось запустить спутник еще большего веса, чем предыдущие».

(ТАСС).

АГЕНТСТВО ФРАНС ПРЕСС О РЕАКЦИИ В ВАШИНГТОНЕ НА ЗАПУСК ТРЕТЬЕГО СОВЕТСКОГО СПУТНИКА

ПАРИЖ, 15 мая. (ТАСС). Корреспондент агентства Франс Пресс передает из Вашингтона:

Представитель министерства обороны США отказался сегодня прокомментировать запуск третьего советского спутника. Он сказал, что министерство не было уведомлено о запуске.

В информированных кругах Вашингтона уже в течение некоторого времени ожидали, что третий спутник будет запущен приблизительно в середине мая. Однако чрезвычайное удивление в этих кругах вызвал большой вес этого спутника со всеми вытекающими отсюда научными и военными возможностями.

Еще со времени запуска второго советского спутника в ноябре прошлого года предполагалось, что следующий спутник превысит в каком-то отношении второй спутник весом в полтонны. Никто, однако, не думал, что третий спутник больше чем в два раза превысит вес своего предшественника.

События в Ливане

ДАМАСК, 15 мая. (ТАСС). По сообщениям из Ливана, в эти дни в Бейруте, Триполи, Сайде и ряде других городов Ливана продолжались народные демонстрации, забастовки и вооруженные столкновения населения с полицией и войсками. События в стране, как видно из сообщений печати и радио, перерастают в антиправительственное восстание. Народными волнениями охвачена большая часть страны. В ряде районов нарушены средства транспорта и связи, прекращена торговля и работа государственных учреждений.

Как пишет газета «Аш-Шарк», в некоторых кварталах Бейрута население возводит на улицах баррикады, роет траншеи и устанавливает пулеметы. В городе слышны взрывы и ружейная перестрелка. В результате уличных столкновений насчитывается много убитых и раненых.

Из сообщений, поступающих из Ливана, явствует, что народные демонстрации приобретают все более антиимпериалистический, антиамериканский характер. Газеты пишут, что 13 мая тысячи жителей Бейрута направились к американскому посольству, чтобы выразить гневный протест против вмешательства США в дела Ливана. Перед зданием посольства произошло столкновение населения с полицией.

Дамасское радио сообщило, что вооруженные отряды повстанцев, действующие в области Горный Ливан, захватили город Бейт Эд-Дин — родину президента Ливана Шамуна. В Бейт Эд-Дине повстанцы совершили нападение на летнюю резиденцию президента и подожгли ее. В городе Баальбек мятежники атаковали правительственные здания и штаб жандармерии.

В порту Триполи в результате взрыва нефтепровода, принадлежащего иностранной компании «Ирак Петролеум компани», прекращены работы на нефтеперерабатывающих предприятиях.

Сообщается, что мятежники взорвали мост в Ламуре, на дороге Бейрут—Сайда и железнодорожную линию Бейрут—Дамаск.

БЕЙРУТ, 15 мая. (ТАСС). Ливанские власти, стремясь спасти положение, принимают меры по борьбе с мятежниками. Как здесь стало известно, главнокомандующий вооруженными силами Ливана генерал Шехаб отдал войскам приказ «восстановить в стране порядок» и «спасти жизнь ливанцев и иностранцев». Для подавления повстанческого движения используются войска и полиция. Крупные вооруженные силы стягиваются к городу Триполи.

Спортивный сезон ОТКРЫТ

Многолюдно было в минувшее воскресенье на стадионе «Нефтяник».

Соревнования проводились одновременно по нескольким видам спорта.

...Вот на беговую дорожку выходят легкоатлеты. Начинают забег девушки. Большую волю к победе продемонстрировала ученица школы № 15 Романова. Она показала лучший результат дня, пробежав дистанцию 100 метров за 12,4 секунды. Среди женщин первое место заняла Мартынова из нефтяного техникума с результатом 12,7 секунды. Свыше 60 девушек и женщин участвовали в этих интересных соревнованиях.

Среди мужчин лучший результат в беге на 100 метров показали Буренков и Кривонос, пробежавшие дистанцию за 11,5 секунды.

Напряженная борьба разгорелась на баскетбольной площадке. Хорошую, слаженную, наполненную хорошо продуманными комбинациями, игру показали баскетболисты «Нефтяника» (первая команда). Они сравнительно легко обыграли своих одноклубников из второй команды со счетом 34:20.

С большим счетом баскетболисты стройтреста № 4 обыграли команду машиностроительного техникума (56:26).

Баскетболисты педучилища выиграли у железнодорожников со счетом 48:29.

Среди женских баскетбольных команд наиболее интересная и упорная игра с переменным успехом происходила между трикотажным техникумом и педучилищем. В ней завоевала симпатии зрителей баскетболистка педучилища Галина Пустобаева (3-й номер), отличающаяся быстрым бегом и точными бросками в кольцо противника. Она принесла наибольшее количество очков своей команде. Игра закончилась со счетом 14 : 13 в пользу будущих учителей. Девушки нефтяного техникума победили баскетболисток медицинского училища со счетом 12:8.

На другом конце стадиона в это время проходили соревнования по прыжкам в длину и высоту. В этих интересных состязаниях приняли участие около 100 человек. Среди женщин лучший результат показала Мартынова (нефтяной техникум), прыгнув в длину на 4 метра 71 сантиметр. У девушек такого же результата добилась ученица школы № 15 Романова.

Мужчины соревновались по прыжкам в высоту. Красивые прыжки показали В. Радышев (нефтяной техникум), В. Кленкин (машиностроительный техникум), Слижевич (школа № 6) и многие другие.

Чемпион города по прыжкам в высоту Владимир Радышев опять занял первое место. В прошлом году он показал результат 170 сантиметров. Сегодня его постигла неудача. Три раза пытался он взять эту высоту и трижды сбивал планку. Лишь прыгнув в четвертый раз (без зачета), он взял ее. Таким образом его официальный результат 165 сантиметров.

В метании диска лучшего результата среди женщин добилась Вера Лашкина (нефтяной техникум). Она метнула диск на 31 метр 22 сантиметра. Второе место заняла Лина Пантелеева (нефтеперерабатывающий завод), третье — Лида Ежова (медицинское училище).

Интересно прошла игра в волейбол между женскими командами «Авангард» и стройтреста № 4. Слаженную игру при точных подачах показали девушки из «Авангарда» Т. Манаева, К. Селиванец и Н. Тюкавина. Их команда победила своих противников со счетом 3:0. Комбайностроители выиграли у волейболистов машиностроительного техникума.

К концу дня началась эстафета 4х100. Среди мужчин лучшего результата добилась четверка нефтяного техникума. Она прошла 400 метров за 47,8 секунды. Второе место со временем 51,4 секунды заняла команда машиностроительного техникума. Среди юношей лучшее время показали учащиеся школы № 6. С первых же секунд они отрываются от своих противников. Но на третьем этапе разрыв начал сокращаться. Вот четвертый решающий этап. Эстафета передается Ильину, и разрыв заметно увеличивается. Учащиеся школы № 6 преодолели дистанцию за 51,8 секунды. Среди девушек победителями были ученицы школы № 22, они прошли все этапы за 58,8 секунды.

До вечера продолжались на стадионе спортивные соревнования. Летний спортивный сезон открыт. Пока лучшие результаты по всем видам показывают спортсмены «Нефтяника». Будущее покажет, кто окажется впереди.

☆

НА СНИМКАХ: 1. Момент игры между баскетболистами общества «Нефтяник» (первая и вторая команды). 2. Ученица школы № 15 Романова (на переднем плане) у финиша.

Текст и фото **В. Петрова.**

О порядке проведения Праздника весны

По решению бюро городского комитета ВЛКСМ завтра, 18 мая в городе проводится Праздник весны.

Сбор участников праздника в 10 часов утра на стадионе «Торпедо». В 11 часов—начало торжественного шествия к месту открытия праздника — на стадион «Нефтяник». Маршрут шествия: от стадиона «Торпедо» по улице Степана Разина до Советской улицы, по Советской улице до улицы Сталина и по ней до стадиона «Нефтяник» (шествие сопровождает духовой оркестр ТЭЦ).

Шествие участников праздника на стадионе.

Сводный хор и присутствующие на стадионе исполняют песни: «Гимн миру», «Ленин всегда с тобой», «Россия».

Затем начнется спортивная часть праздника. Состоятся выступления гимнастов, акробатов, показательные выступления штангистов, сеанс одновременной игры в шахматы и футбольный матч между командами ст. Сызрань 2-я — Тимашево.

С пяти часов вечера праздник будет продолжаться в парке имени Сталина. Здесь состоятся выступление коллектива художественной самодеятельности комбайнового завода, демонстрация кинофильма, игры, танцы, аттракционы.

Массовые молодежные гулянья, танцы, игры состоятся также в парке нефтеперерабатывающего завода, в поселке завода тяжелого машиностроения, на Кашпирруднике, а также на Советской улице, на площадях у Дворца пионеров и у здания исполкома городского Совета.

Зам. редактора М. Г. ЖДАНОВ.

ГОСДРАМТЕАТР

17 мая

«РАЗМОЛВКА»

Начало в 8 часов.

НА ЭКРАНАХ ГОРОДА

«Художественный»

Новый художественный фильм

«ДЕЛО «ПЕСТРЫХ»

Начало сеансов: 9-30, 11-20, 1-10, 3, 4-50, 6-40, 8-30, 10-15.

«Звезда»

«БРАТЬЯ»

Начало сеансов: 9, 10-50, 12-40, 2-30, 4-30, 6-20, 8-10 и 10 часов.

«Родина»

«ПОКА НЕ ПОЗДНО»

Комбинату стройдеталей строительно-монтажного треста № 4

требуются:

бетонщики, электросварщики, электромонтеры.

Обращаться в отдел кадров комбината стройдеталей.

(3—1).

К СВЕДЕНИЮ ГРАЖДАН ГОРОДА СЫЗРАНИ

Исполком горсовета депутатов трудящихся напоминает всем гражданам города Сызрани о том, что на основании обязательного решения горисполкома от 14 августа 1957 года «О правилах содержания скота и домашней птицы», запрещается выпускать на улицы, переулки, парки, сады, скверы, стадионы и во дворы коммунальных и ведомственных домов скот и домашнюю птицу.

Виновные в нарушении правил содержания скота и птицы подвергаются одному из следующих взысканий: предупреждению, штрафу в размере до 100 рублей или исправительно-трудовым работам до 30 дней.

Исполком горсовета депутатов трудящихся.

Управлению начальника работ № 676

срочно требуются **экскаваторщики, скреперисты, бульдозеристы, автокрановщики, мотористы автокатков.**

Оплата — прогрессивно-сдельная.

Обращаться в отдел кадров УНР № 676, Гидротурбинная, 5.

(3—1).

Кашпирский завод сланцезольного кирпича

пустил в эксплуатацию цех по выработке вибровяжущего цемента марки 200. Отпуск цемента не ограничен.

Справляться по адресу: г. Сызрань, Кашпиррудник, телефон № 0-60.

(10—1).

Сызранскому строительно-монтажному тресту № 4

срочно требуются **прорабы, старшие прорабы-строители, штукатуры, землекопы, разнорабочие, мостовщики, плотники.**

Обращаться: отдел кадров треста № 4.

(3—1).

Инженер или опытный техник требуется на должность технорука деревообделочного завода строительно-монтажного треста № 4. Оплата — по штатному расписанию. Обращаться в отдел кадров треста, пос. Заводской.

Считать недействительной фактуру № 780, выданную гортопом на имя Захарова В. Т. на 6 кубометров дров мягкой породы.

Управлению электросетей

на линейный участок г. Сызрани требуется **шофер-крановщик.** Предоставляется жилищная площадь.

Обращаться по адресу: г. Сызрань, Заусинский поселок, монтерский пункт.

Елизаров Петр Иванович, проживающий в г. Октябрьске, станция «Правая Волга», возбуждает дело о расторжении брака с Елизаровой Маргаритой Георгиевной, проживающей в г. Сызрани, по Рудничному переулку, 22.

Дело подлежит рассмотрению в народном суде 2-го участка гор. Сызрани.

Назлуян Альберт Амович, проживающий в поселке Сердовино, 314, кв. 15, возбуждает дело о расторжении брака с Глуховой Варварой Васильевной, проживающей в поселке Сердовино, барак № 29.

Дело подлежит рассмотрению в народном суде 4-го участка г. Сызрани.

Адрес редакции: г. Сызрань, ул. К. Маркса, 93. Телефоны отделов: партийной жизни — 2-95, промышленно-транспортного — 4-28, культуры и быта — 6-38.

ЕО03160 Типография «Красный Октябрь» — тел. 0-17. Заказ № 2174. Тираж 10.704.