ПРОЛЕТАРИИ ВСЕХ СТРАН, СОЕДИНЯЙТЕСЬ!

КРАСНЫЙ ОКТЯБРЬ

ОРГАН СЫЗРАНСКОГО ГОРКОМА КПСС И ГОРОДСКОГО СОВЕТА ДЕПУТАТОВ ТРУДЯЩИХСЯ

Год издания 42-й
№ 100 (10671)

Воскресенье, 18 мая 1958 года

Цена 15 коп.

Растить юных ленинцев

В ГОРОДСКОМ комитете комсомола на одном из столов аккуратно сложена стопка альбомов. Это — рапорты пионерских дружин городскому Совету пионеров к 36-й годовщине пионерской организации имени В. И. Ленина.

Просматривая их, узнаешь, сколько интересных и полезных дел сделано юными пионерами.

Пионеры дружины имени 28 героев-панфиловцев (школа № 24) собрали 23 тонны металлолома и 2,5 тонны макулатуры, а пионеры 1-й школы — 20 тонн лома и 5,5 тонны макулатуры — буквально целый ворох ненужной бумаги принес в школу каждый пионер этой школы! В школе № 27 в среднем на каждого ученика собрано по 32 килограмма металлолома. Особенно отличился пионер Адамов, сдавший в школу 240 кг. металлического лома.

Активное участие принимают пионеры и в озеленении родного города. Учащиеся 24-й школы посадили на пришкольном участке 16 яблонь, вишню, смородину, крыжовник, вырастили цветы. На ближайших улицах ими посажено 210 тополей. 138 деревьев посажено на улице Рабочей учениками 8-й школы. Пионерская дружина 20-й школы в поселке за Усинским оврагом заложила пионерский сквер. Пионеры школы № 29 разводят кроликов, 25-я школа помогает колхозу имени Жданова, в школе № 15 хорошо развито тимуровское движение, в 27-й — многие пионеры работают книгоношами, в 1-й школе ребята построили гараж, в 22-й сами строят мастерские и т. д.

Не перечислить всех полезных и интересных дел, сделанных руками юных ленинцев. Судя по этим фактам, можно сказать, что решение VIII Пленума ЦК ВЛКСМ успешно претворяется в жизнь. Все более интересной, содержательной становится работа пионерских организаций. Она не замыкается теперь только рамками школы, а выносится за ее стены.

Более тесной стала связь школ с производством, пионеры чаще стали бывать на экскурсиях, выступают перед рабочими с концертами, проходят на заводах и в колхозах производственную практику, принимают участие в сборе металлического лома, в работах по уборке территорий предприятий. Встречаясь чаще с рабочими, наблюдая их труд, знакомясь с жизнью предприятий, пионеры учатся любить и ценить труд и многие из них мечтают в будущем стать квалифицированными токарями, слесарями, паровозниками, передовиками производства. И не только мечтают, но и готовятся к этому на уроках труда, на практических занятиях, в различных технических кружках.

Более интересным стал и досуг пионеров. Проводимые пионерскими организациями мероприятия не только заполняют досуг детей интересными занятиями, но и имеют большую воспитательную ценность. Многие школы стали проводить свои пионерские сборы вне стен школы: в музее местного края, на предприятиях у шефов, за городом, на лоне природы, у памятника борцам революции.

А ставшие традиционными встречи пионеров со старыми большевиками, первыми коммунистами и комсомольцами, с участниками революционных событий — какое огромное воспитательное значение имеют эти встречи. И очень отрадно видеть, что у ребят пробуждается живой интерес к прошлому, к истории своего города, к истории нашего социалистического государства.

Лучше стало и со спортивной работой. Больше проводится массовых соревнований, во многих пионерских отрядах все пионеры делают утреннюю физзарядку, умеют ходить на лыжах, коньках, грести, плавать, ходят в походы и экскурсии.

Коммунистическая партия ничего не жалеет для воспитания наших детей, постоянно заботится о том, чтобы они росли здоровыми, сильными, чтобы получали образование, воспитывались в коммунистическом духе. Дети — наше будущее, наша надежда. Поэтому в правильном воспитании детей заинтересован весь народ. Ведь это наша смена, и она должна вырасти такой, чтобы мы могли с уверенностью передать дело в надежные руки.

Большую помощь партии в воспитании будущих строителей коммунизма могут и должны оказывать пионерские организации. В пионерском отряде подросток впервые приобщается к общественной работе, начинает понимать, что такое честь и верность данному слову, ответственность за свои поступки, как члена коллектива. Вступая в пионеры, он дает торжественное обещание быть верным делу Ленина, любить свою Родину. Воспитывать в детях эту верность великому делу и должна пионерская организация с помощью пионервожатых, учителей, комсомольцев, коммунистов, родителей.

19 мая исполняется 36-я годовщина пионерской организации имени В. И. Ленина. Эта дата торжественно отмечается во всех пионерских дружинах, отрядах, звеньях. Хочется пожелать пионерским организациям, чтобы их работа стала еще более интересной, еще теснее связанной с жизнью, с практикой коммунистического строительства, чтобы в их рядах воспитывались истинные патриоты нашей Родины, верные ленинцы.

Юные пионеры, к борьбе за дело Коммунистической партии, будьте готовы!

Москва. Всесоюзная сельскохозяйственная выставка.
НА СНИМКЕ: площадь Колхозов.

Фото **А. Стужина.** (Фотохроника ТАСС).

Две тысячи килограммовых пачек в час

В стране предъявляется большой спрос на так называемый пиленый сахар. Для того, чтобы удовлетворить этот спрос, приходится перерабатывать песок в кусковой сахар, затрачивая на этот процесс немало средств и энергии.

Сейчас на Краснопресненском сахаро-рафинадном заводе в Москве вступил в строй новый агрегат, посуществу представляющий собой автоматическую поточную линию для изготовления прессованного сахара.

Здесь все процессы выполняются без участия человека. Очищенный и увлажненный сахарный песок поступает в ротационный пресс. Там он формуется под давлением, превращаясь в ровные кусочки. Они укладываются правильными рядками на движущийся транспортер, разделенный на секции, и направляются в сушильную камеру, в которой выдерживаются 25—30 минут.

Высушенный сахар поступает в упаковочную машину. Вакуум-механизмы, захватывая определенное число рядов сахара, укладывают его в коробки. Заполненные коробки проходят электрические контрольные весы, после чего специальная машина их закрывает. Две тысячи килограммовых пачек сахара выпускает агрегат в час. Обслуживают его шесть человек вместо 70, которые требуются для выполнения этих операций по-старому методу.

(ТАСС).

Новая блестящая победа советской науки и техники

Беседа с председателем комиссии Академии наук СССР по развитию работ в области межпланетных полетов академиком Л. И. СЕДОВЫМ.

☆

Прошло немногим более полугода с тех пор, как была открыта эпоха космических полетов. 4 октября 1957 года запущен первый в мире советский искусственный спутник Земли. С тех пор техника запуска и совершенствование спутников быстро развиваются.

Первый советский спутник весил немногим более 83 килограммов и был снабжен простейшей аппаратурой, позволившей получать основные сведения о траектории спутника, о радиосвязи с ним и о температурных режимах на спутнике. Эти сведения послужили основой для запуска второго искусственного спутника и всех дальнейших работ в области космических полетов.

Качественно новым достижением явился запуск второго искусственного спутника Земли. Как известно, вес исследовательской аппаратуры и оборудования на втором спутнике уже превышал полтонны. На втором искусственном спутнике были проведены важные исследовательские работы и, в частности, наблюдения над собакой Лайкой, успешно выдержавшей запуск и некоторое время полета на орбите. Эти исследования раскрыли возможность осуществления космических полетов с живыми организмами. Несомненно, что эти данные будут углублены и послужат основой дальнейшего завоевания космоса человеком.

И вот теперь запущен третий советский искусственный спутник весом в 1327 килограммов. Это — новое большое достижение советских инженеров и ученых. Третий советский искусственный спутник предназначен для геофизических исследований строения верхних слоев атмосферы, ее состава и распределения давления, определения концентрации положительных ионов, измерения электростатического и магнитного полей Земли, установления величины электрического заряда спутника. Здесь ставятся опыты по определению интенсивности корпускулярного излучения Солнца и выяснению состава и вариации первичного космического излучения, а также изучается распределение фотонов и тяжелых ядер в космических лучах. С точки зрения дальнейшего развития летательных аппаратов особое значение имеют измерения, связанные с изучением встреч спутника с микрометеорами, а также получение новых данных о температуре внутри и на поверхности спутника.

Третий советский искусственный спутник снабжен более совершенной телеметрической аппаратурой, позволяющей передать на землю все результаты многочисленных сложных измерений.

Каждый запуск открывает новые возможности перед наукой и является существенным шагом вперед. Теперь нам естественно ожидать в будущем еще более выдающихся достижений.

Все обсерватории мира наблюдали полет двух первых советских спутников. За полетом нового спутника также можно наблюдать с разных точек земного шара. Мы, советские ученые, убеждены, что совместные наблюдения и обмен их результатами будут способствовать еще более широкому развитию международного научного сотрудничества.

(ТАСС).

Краснодарский край. Кубанские недра таят в себе огромное количество газа. Его разведанные запасы в прошлом году составили десятки миллиардов кубометров. В ближайшие годы их намечено утроить. Газ на Кубани станет не только основным горючим на всех предприятиях, но и потечет по огромному магистральному газопроводу в центральные области нашей страны.

Большим потребителем газа будет сама Кубань. Для этого, кроме существующих газопроводов, в крае будут поставлены еще две магистральные линии общей протяженностью около 1.200 километров, которые дадут газ всем промышленным объектам и крупным населенным пунктам Кубани. В текущем году намечено газифицировать не менее 25 тысяч квартир трудящихся.

На строительстве газопровода применяется новейшая техника.

НА СНИМКЕ: прокладка магистрального газопровода к сахарным заводам и другим промышленным объектам.

Фото **Е. Щулепова.**
(Фотохроника ТАСС).

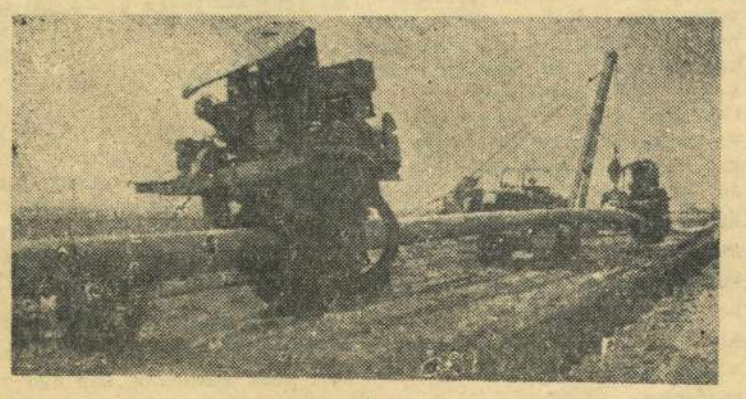

КАПРОНОВЫЙ ГИГАНТ НА ДЕСНЕ

В западном предместье Чернигова строится крупнейший в стране завод по выпуску капрона. Основные и подсобные цехи предприятия займут десятки гектаров. Продукция его пойдет на изготовление тканей, искусственного меха и автокорда.

(ТАСС).

КОМСОМОЛЬСКАЯ ЖИЗНЬ

Самое главное

Электросварщик ремонтно-механического завода Виктор Мырсов — неплохой баянист, любит и понимает музыку. И как ни странно, это хорошее качество однажды привело его к беде. Началось это с того, что Виктора стали приглашать на вечеринки. Приди, мол, поиграй. И Мырсов шел. А, как известно, гармонист — почетный гость, ему и первую стопку подносят. Вот и привык парень к стопкам. А, где пьянство, там и хулиганство.

Набедокурил парень. Выпив, ударил девушку — поступок дикий и грязный. И вот комсомолец Виктор Мырсов держит ответ перед товарищами по работе.

Комсомольское собрание было бурным. Много жестких, но справедливых упреков пришлось выслушать молодому электросварщику. А некоторые даже предлагали исключить его из рядов ВЛКСМ. Но все же поверили комсомольцы в обещание Виктора исправиться и ограничились выговором.

На этом собрании говорили не только о проступке Виктора, но и вскрывали причины, которые привели к нему. Зашел разговор о культурном досуге молодежи и о культурно - воспитательной работе вообще. Комсомольцы справедливо заметили, что в клубе царит скука, что на заводе нет художественной самодеятельности. Кто-то сказал и о том, что если бы в клубе был хорошо организован досуг молодежи, то не увлекся бы Мырсов вечеринками, меньше пил и не дошел бы до хулиганства.

Молодежь в тот день решила организовать художественную самодеятельность. Сказано — сделано. С тех пор прошло немного времени, а результаты налицо. Сейчас в кружках художественной самодеятельности занимается более 30 человек. Уже не однажды молодежь выступала на клубной сцене, ее концерты тепло встречали зрители. Среди самых активных участников самодеятельности Виктор Мырсов, о котором секретарь комитета комсомола Лида Панова говорит:

— Словно, подменили парня, резко изменился. И в самодеятельности участвует, и в политшколе учится, и вообще стал подтянутым. Видимо, дошла товарищеская критика да и самодеятельность — живое дело — помогла.

Все участники самодеятельности: Александр Малолетков, Юрий Рябов, Толя Куриленко, Тамара Керова и многие другие являются хорошими производственниками.

Не только вовлечением в кружки художественной самодеятельности ограничивается воспитательная работа комсомольской организации ремонтно-механического завода с молодежью. Большую роль в этом важном деле имеют комсомольские контрольные посты. Ведя борьбу за лучшее использование внутренних резервов, экономию средств, они не забывают и о дисциплине, о хорошем поведении молодых рабочих. Боевой листок «Говорит комсомольский пост» — острое оружие в борьбе за воспитание дисциплинированности.

В механосборочном цехе в комсомольско-молодежный пост входят: секретарь комсомольской организации цеха Геннадий Рожков, токарь Николай Кряжов, кузнец Алексей Вичканов, обойщица Анна Лодочникова, токарь Валентин Хуртин. Они строго следят за поведением комсомольцев и молодежи не только в цехе, но и в общественных местах.

Вот, например, Александра Афанасьева грубо вела себя с товарищами по работе, зачастую лодырничала. Попробовали поговорить с ней по душам, но это мало помогло. Тогда в действие вступила строгая товарищеская критика. Заметка о поведении Афанасьевой появилась в боевом листке «Говорит комсомольский пост». Это подействовало. Девушка стала вести себя иначе.

Некоторые молодые рабочие не явились на воскресник по уборке цеха, и опять выступил контрольный пост, доказал неправильность поведения этих товарищей.

Много полезных и интересных мероприятий проводят комсомольцы и молодежь завода, а еще больше таких дел ждет их впереди. Включившись в комсомольскую двухлетку культуры, молодые ремонтники решили своими силами оборудовать стадион, навести образцовый порядок на территории завода, еще больше озеленить ее. Нужно наладить спортивную работу, которая пока еще проводится слабо.

А самое главное — необходимо еще более укреплять трудовую дисциплину, поднять культурный уровень молодежи.

Можно сказать с уверенностью, что в этих славных делах комсомольцев ремонтно-механического завода ожидают успехи. Уверенно говоришь об этом потому, что видишь, как внимательно и заботливо следит комсомольская организация за каждым своим членом, за каждым молодым рабочим. Чувствуешь, что комитет комсомола считает воспитание молодежи не кампанией, а повседневным, хотя и кропотливым, нелегким, но очень важным делом. А вот это-то и есть самое главное, отчего зависит успех.

А. Луговой.

НОВОЕ В ПРАВИЛАХ ПРИЕМА В СРЕДНИЕ СПЕЦИАЛЬНЫЕ УЧЕБНЫЕ ЗАВЕДЕНИЯ

Министерство высшего образования СССР утвердило новые правила приема для поступающих в средние специальные учебные заведения в 1958 году. Они существенно отличаются от правил, действовавших до сих пор.

Без экзаменов в средние специальные учебные заведения принимаются окончившие семилетние школы с отличием и медалисты средних школ. Лица, имеющие стаж практической работы не менее двух лет, участники Великой Отечественной войны, а также военнослужащие, демобилизованные из рядов Советской Армии и Военно-Морского Флота, от приемных экзаменов не освобождаются, но зачисляются вне конкурса.

Директорам средних специальных учебных заведений разрешено выделять для зачисления пришедших с производства, участников Великой Отечественной войны и демобилизованных из рядов Советской Армии и Военно-Морского Флота до 30 процентов мест от плана приема по каждой специальности.

В вечерние и заочные техникумы (отделения) будут приниматься в основном те, кто работает по специальности, избранной для обучения. Преимущество при прочих равных условиях сохраняется за лицами, имеющими практический стаж работы не менее двух лет, участниками Великой Отечественной войны и военнослужащими, демобилизованными из рядов Советской Армии и Военно-Морского Флота.

В порядок экзаменов никаких дополнительных изменений не внесено, если не считать, что лица, поступающие в средние специальные учебные заведения союзных республик, где преподавание ведется не на русском языке, будут экзаменоваться по языку, на котором проводится преподавание. По русскому языку для них устанавливается проверочное испытание, результаты которого при конкурсе не учитываются в том случае, если они признаны удовлетворительными.

(ТАСС).

По следам выступлений «Красного Октября»

«ОРГАНИЗОВАТЬ ОБЪЕДИНЕНИЕ ФОТОЛЮБИТЕЛЕЙ»

На письмо, опубликованное в газете, отдел культуры горисполкома сообщает, что скоро при парке имени Сталина начнет работу объединение фотолюбителей.

Планом работы объединения предусматриваются: консультации по художественной и цветной фотографии, организация фотоконкурсов и фотовыставок.

«Юные друзья»

Фотоэтюд **В. Димова.**

НАВСТРЕЧУ 36-Й ГОДОВЩИНЕ ПИОНЕРСКОЙ ОРГАНИЗАЦИИ ИМЕНИ В. И. ЛЕНИНА

Дела пионерские

Пионеры школ города готовятся к празднованию 36-й годовщины пионерской организации имени В. И. Ленина. Эту знаменательную дату юные ленинцы отмечают хорошими, полезными делами. Вот что сообщают нам из школ.

ШКОЛА № 24

Пионеры школы провели воскресник по сбору металлолома. Собрано 23 тонны лома и 2,5 тонны макулатуры. Особенно отличилась в сборе ученица 5 «А» класса Заикина. Она одна собрала 207 килограммов лома. К празднику пионеры разучили 11 новых песен, взяли шефство над октябрятами, посадили в пришкольном саду 16 яблонь, вишню, смородину, крыжовник, вырастили рассаду цветов.

Учащиеся 6—8 классов посадили на улицах города 210 тополей и любовно ухаживают за ними. Они же сделали фотоальбом с видами города Сызрани и отправили его в подарок зарубежным друзьям-школьникам города Братиславы (Чехословакия).

ШКОЛА № 12

Собрали 3 тонны макулатуры и 14 тонн металлолома. В классах организованы тимуровские звенья. Шестиклассники распространяют книги, журналы и газеты среди населения. Особено хорошо это поручение выполняют пионеры Громова, Дунаева, Ильичева, Орлова. Ими распространено различной литературы на 900 рублей.

ШКОЛА № 7

Пионеры школы ведут борьбу за чистоту. Между младшими классами развернулось соревнование — чей класс будет чище. Учащиеся принимали участие в озеленении улиц Сталина, Кирова, Красногорской, изготовили 187 скворешен.

Тимуровские отряды шефствуют над учителями-пенсионерами Сперанской и Беннер.

ШКОЛА № 8

Собрали 17 тонн металлолома и 4 тонны макулатуры, провели интересный утренник «Времена года», установили дружбу с ремесленным училищем № 10, создали в каждом классе тимуровские отряды, которые шефствуют над престарелыми одинокими гражданами, а также над детскими садами имени Баранова и № 4. Пионеры 6-а класса создают кукольный театр. Учащиеся младших классов выращивают в подарок школе комнатные цветы.

На Рабочей улице посадили 138 деревьев, ухаживают за газонами.

ШКОЛА № 10

На улицах Ленина и Образцовской учащиеся посадили 300 тополей и любовно ухаживают за ними, сделали 395 скворешен и вывесили их в парке у пруда ГЭС.

ШКОЛА № 22

На улицах города посадили 100 деревьев и 50 на пришкольном участке. Собрали 15 тонн металлолома и 2 тонны макулатуры. Оборудовали спортплощадку, своими силами строят теплицу. Решили взять шефство над вокзалом. Будут ухаживать за цветами, следить за чистотой.

О СОЗЫВЕ СОВЕЩАНИЯ ДЕПУТАТОВ ГОРОДСКОГО СОВЕТА ДЕПУТАТОВ ТРУДЯЩИХСЯ

Исполнительный комитет Сызранского городского Совета депутатов трудящихся доводит до сведения депутатов городского Совета, что в среду 21 мая, в 12 часов дня, созывается **совещание депутатов городского Совета депутатов трудящихся шестого созыва.**

Исполком горсовета приглашает на это совещание председателей уличных комитетов.

Совещание состоится в помещении кинотеатра «Родина», в парке имени Сталина.

Горисполком.

Почему я вышел из секты баптистов

В секту баптистов я был вовлечен в 1953 году в г. Уссурийске баптистским проповедником, моим родственником Сигидой. Мне было в то время 42 года.

С Сигидой я работал на одном предприятии. В беседах он много говорил мне о вероучении баптистов. Утверждал, что только это вероучение будто бы является единственно правильным. Неоднократно просил посетить их религиозные собрания. Вначале от этих приглашений я отказывался и только после настойчивых просьб Сигиды решил, ради интереса, сходить к баптистам.

Посещение молитвенного дома баптистов не произвело на меня какого-либо впечатления. Содержание сектантских проповедей для меня было непонятным. Руководители баптистов Таран и Вышиванов, с которыми меня познакомил Сигида, посоветовали мне, чтобы правильнее оценить их вероучение, ближе познакомиться с ним, чаще посещать их собрания, читать религиозную литературу. Так постепенно под воздействием проповедников Тарана, Вышиванова и Сигиды у меня сложились религиозные убеждения, и я оказался в плену религиозного дурмана: начал верить в бога, загробный мир, в страшный божий суд и т. п. Я вступил в члены общины баптистов, в которой находился до последних дней, аккуратно стал посещать молитвенные собрания, принял водное крещение, стремился выполнять все, что говорили нам сектантские проповедники.

Проповедники вовлекают граждан в секту по-разному. Особое внимание проповедники обращают на привлечение в секту молодежи. Для этого они устраивают так называемые молодежные «вечера любви», на которых под музыку разучиваются религиозные песнопения.

Сектанты очень много говорят о добродетели, о нравственной жизни.

Но я понял впоследствии, что заповеди добродетельной жизни сектантов построены на ложном основании. В самом деле, почему сектантские проповедники призывают к отказу от курения табака, от употребления алкогольных напитков? Может, они заботятся о здоровье верующих? Ничуть не бывало. С их точки зрения человек — это храм, где обитает бессмертная душа, и этот храм нужно держать в чистоте, чтобы не загрязнить и не затруднить душе переход в царство небесное. Таким образом, не человек им дорог, а его несуществующая душа. Сектанты — и я таким был — не понимают и не видят мир таким, какой он есть на самом деле. Верующие считают, что земная жизнь послана богом для испытания и очищения души, которая греховна от рождения. А раз так, то нужно, не медля ни одной минуты, использовать жизнь для подготовки себя «к спасению».

Религиозный туман не позволял мне познать мир таким, какой он есть в действительности. Например, на религиозных собраниях общины баптистов в г. Уссурийске от проповедников Тарана, Вышиванова, Баландина и других мне часто приходилось слушать проповедь о всеобщей любви. Поэтому мы, верующие, часто молились за своих врагов, так как в библии сказано, что «все люди братья во Христе».

Вначале я не придавал этому никакого значения и даже сам в спорах с другими верующими защищал это положение. А потом в меня закрались сомнения. «Как же так? — думал я. — Значит, между мной и каким-нибудь заграничным недругом нашей страны нет разницы? Мы равны перед Христом, как братья? Выходит, что и те крупные капиталисты в США, которые передают через свои радиостанции религиозные проповеди о любви к ближнему и в то же время собираются сбрасывать на нас атомные и водородные бомбы, — тоже мои братья?»

Когда я попросил своих проповедников разъяснить мне мучившие меня сомнения, они мне ответили: «Это козни сатаны, он стремится запутать тебя в свои сети».

Рабочие автоматно-арматурного цеха паровозного депо станции Сызрань 2-я добиваются неплохих успехов в социалистическом соревновании.

В цехе много молодежи. Старые рабочие охотно делятся с нею своим производственным опытом, помогают овладевать профессией слесаря. И неслучайно, что молодежь не отстает от своих старших товарищей, перевыполняя свои сменные задания более чем вдвое. Молодежь не успокаивается на достигнутом, продолжает искать новое в повышении производительности труда. Молодые слесари вносят рационализаторские предложения, которые позволяют экономить рабочее время, средства и материалы.

Активными рационализаторами являются А. Рублев, А. Мизонов, А. Тюрин и многие другие. В этом им помогают опытные слесари И. Я. Сизов и Н. И. Маслов.

НА СНИМКЕ: Н. Маслов (справа) и Ю. Буров за ремонтом воздушного насоса паровоза.

Фото *В. Петрова.*

Передовой электромеханик

Большим авторитетом у работников службы, связи и у других железнодорожников пользуется линейный электромеханик Аркадий Григорьевич Яковлев. Его имя занесено на Доску передовых производственников 3-й дистанции сигнализации и связи.

Тов. Яковлев обслуживает всю железнодорожную связь на участке Батраки — Заборовка. По его околотку проходит магистральная линия связи. По линии, обслуживаемой тов. Яковлевым, идут провода узлового, поездных и энерго-диспетчеров, которые с помощью связи регулируют движением поездов.

В прошлом, до прихода на дистанцию тов. Яковлева, на этом околотке допускались повреждения устройств связи. Много труда положил Аркадий Григорьевич, чтобы устранить перебои в работе средств связи. В этом ему оказали большую помощь старший электромеханик связи тов. Чернеев и электромонтер тов. Будников.

В результате усилий тов. Яковлева и его товарищей околоток, которым он руководит, вот уже продолжительное время не имеет перебоев в работе. За хорошую работу тов. Яковлев получил много благодарностей от руководителей дистанции связи и отделения дороги. Он награжден значком «Отличный связист» и ежемесячно получает премию за отличное содержание средств связи.

Много внимания уделяет Аркадий Григорьевич и станционным устройствам. Им внесено немало усовершенствований в их работу. Вот некоторые из них. Местная связь на станции Образцовое работала плохо. На одних и тех же проводах было по несколько телефонов. Поэтому при вызове одного абонента нарушался покой других. Электромеханик тов. Яковлев из подручных материалов изготовил номерник, к каждому абоненту подвел отдельные линии. После этого связь стала работать лучше и вызовы получаются только у того, кого вызывают.

Такое новшество понравилось многим. Позже подобный номерник тов. Яковлев изготовил и для станции Кузоватово. Сейчас Аркадий Григорьевич приступил к намотке блинкеров и изготовлению кнопочных ключей к коммутатору для станции Сызрань II-я. Он же смонтировал коммутатор и установил его на стрелочную связь.

Однопроводную сигнализацию на водокачке тов. Яковлев перевел на двухпроводную, а вместо сухих элементов установил батареи, что дает большую экономию. Такие батареи работают гораздо дольше, чем сухие элементы.

Свой опыт и знания тов. Яковлев охотно передает другим электромеханикам, монтерам и старшим рабочим связи.

А. Яранов,
электромеханик связи.

В приволжской степи

Как в старой песне,
Степь, да степь кругом...
Бескрайна даль —
Окинь попробуй взглядом!
Льют птицы песни в небе
голубом.

Невидимы,
а знаешь—где-то рядом.
В разгуле неусмные ветра,
Курится пыль над лентою
дороги.

В полях с рассвета,
С юного утра
Рокочет трактор деловито,
строго.

Да, трактористу прямо маята:
Пыль бьет в глаза,
Запорошила губы...
Но —
это ведь хорошая черта—
Упорен комсомолец светлочубый.
Ну, что ж, что трудно —
Нелегко везде.
Но мы сильны — рабочая
порода,

Мы знаем —
В самоотверженном труде
Рождается богатство для
народа.
Здесь скоро ярко вспыхнут
зеленя,
Хлеба взойдут высокою стеною
И песнею победной зазвенят
Над нашею великою страною.

* * *

Невелика речушка
Подстепновка,
А как, смотри,
разлилась по весне!
Березки русокосая головка
Совсем склонилась к озорной
волне.

Столбы в реке застряли
по колено.
Разгульная, веселая вода
Их бьет в упор,
Забрызгивает пеной....
Сбежали бы —
да держат провода.

А. ДАВЫДОВ.

ЭНЕРГЕТИКИ ПЕРЕШЛИ НА СЕМИЧАСОВОЙ РАБОЧИЙ ДЕНЬ

В текущем году на Сызранской ТЭЦ проделана большая работа по переходу на семичасовой рабочий день. В частности, были разработаны организационно - технические мероприятия, обеспечивающие рост производительности труда на основе внедрения электронной автоматики, механизации трудоемких процессов производства и т. д. Партийная организация осуществляла контроль за выполнением намеченных мероприятий. Осуществление их и позволило коллективу ТЭЦ без увеличения численности рабочих перейти с первого мая на 7-часовой рабочий день. При этом установленный государственный план успешно выполняется.

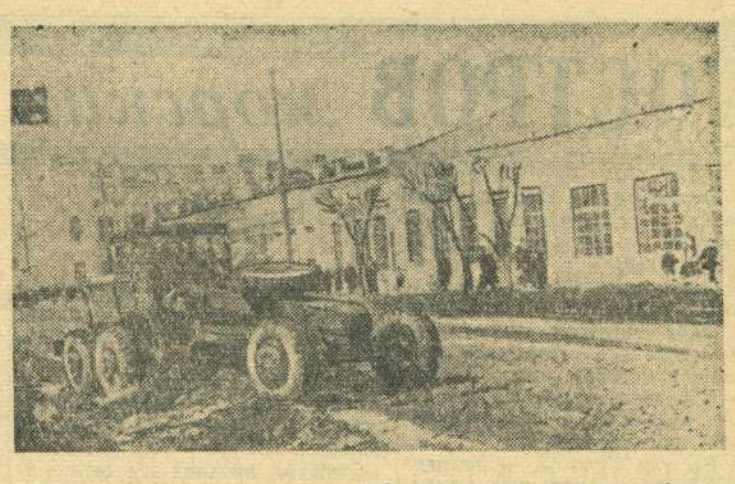

С приходом весны широким фронтом развернулись работы по благоустройству города. Сейчас они ведутся на Советской улице, где продолжаются работы по реконструкции тротуаров и мостовой.

Скоро будут широкие асфальтовые тротуары для пешеходов и хорошо заасфальтированная проезжая часть улицы.

НА СНИМКЕ: работы по реконструкции Советской улицы.

Фото **В. Петрова.**

НА ТЕМЫ ВОСПИТАНИЯ

Не отмахиваться, а помогать...

Общественные организации повседневно занимаются вопросами предупреждения детской безнадзорности, преступности. В результате такие явления сокращаются.

Однако они у нас еще имеются. Особое внимание следует обращать на амнистированных подростков. Они с первых же дней освобождения должны быть трудоустроены. Но некоторые руководители отмахиваются от них, не желают заниматься воспитанием человека, боясь «как бы чего не вышло».

Подросток Владимир Поднебесов, только что отбывший срок наказания, недавно вновь попал на скамью подсудимых. Анализируя причины его повторной преступности, мы видим, что общественность вовремя не уделила внимания подростку, не проявила заботы о его трудоустройстве.

Нельзя скрыть и такие факты, когда дети уходят от родителей, встают на путь бродяжничества и безнадзорности.

16-летний Ровель Сайфулин (инвалид) с 1953 года начал убегать из дома. Его 18 раз привозили работники детприемников к родителям. Но отец и мать отказались от его воспитания. Через областной отдел социального обеспечения родители добиваются, чтобы их сын был определен в детский дом инвалидов, но облсобес путевку не высылает, мотивируя отказ тем, что нет мест. И Ровель до сих пор разъезжает по городам, изредка заезжая домой узнать, прибыла ли для него путевка.

16-летняя Лида Александрова неоднократно уезжала из дома. Еще в раннем детстве она бросила школу. Ее неродная мать Любченко А. Г. потакает ей во всем. Она заявила: «Ничего поделать не могу. Отбилась от рук».

В нашей стране нет неисправимых людей. Но как еще мало мы делаем для того, чтобы исправить тех, кто совершил ошибку в самом начале своей жизни.

У нас привыкли проводить воспитательную работу только с так называемой организованной молодежью. Те же подростки, которые по каким-либо причинам порвали связь с коллективом, подчас остаются незамеченными. Не потому ли иногда запутываются и сбиваются с пути некоторые юноши.

И. Сизов,
начальник детприемника.

Письмо в редакцию

БАНЯ ИЛИ ЗАКУСОЧНАЯ?

Много лет поселки Западный и Нефтяников не имели своей бани. Наконец, она была построена и начала работать.

Поселки росли, и баня перестала вмещать всех желающих помыться в ней. Кроме того, в бане в скором времени стало очень грязно, сыро, поломались тазы.

А теперь баня превратилась как бы в закусочную. Сюда частенько заходят, чтобы выпить пива и распить бутылку водки, купленные рядом, в магазине. В бане поэтому всегда пьянка, часто бывают драки.

Давно бы администрации бани следовало обратить внимание на это и не допускать в баню пьяных. Было бы гораздо лучше, если бы в бане можно было купить мыло или мочалку, а также выпить стакан газированной воды.

М. Нестеров.

ПОСЕЛОК БЛАГОУСТРАИВАЕТСЯ

Все шире проявляется забота о рабочем поселке, что в районе завода тяжелого машиностроения. С каждым годом этот район города заметно преображается. Уличные комитеты, управляющие домами осуществляют мероприятия по дальнейшему благоустройству нашего поселка и по устранению тех недостатков, которые еще имеются. В предмайские дни произведен массовый воскресник по очистке дворов. Старые ящики для мусора заменены новыми. Подвозится чернозем для клумб к домам нашего квартала, сейчас идет посадка молодых саженцев. Многие деревья уже зазеленели.

Р. Канценберг.

Я много раз задумывался, почему я должен слепо верить в религиозное учение, хотя в нем и нет здравого смысла? Почему религия, наши сектантские руководители никогда вразумительно не отвечают на трудные вопросы, всегда ссылаются или на сатану или на бога? Эти вопросы не давали мне покоя.

В тех случаях, когда необходимо укрепить пошатнувшуюся веру в Христа, духовные наставники прибегают к показу «чудес». Сколь наивны эти чудеса и как они насквозь пронизаны шарлатанством, показывает следующий случай.

На одном из религиозных собраний проповедники читали проповедь о творимых Христом чудесах исцеления. Перед тем, как верующие должны были обратиться с молитвой к богу, Вышиванов вдруг мимикой рук показывает, что будто бы потерял дар речи, в связи с чем просит всех братьев и сестер помолиться за него, чтобы бог вернул ему потерянную речь. Просьба Вышиванова была исполнена. Через несколько минут всевышний «смилостивился» над своим рабом и вернул ему речь. Чтобы произвести большее впечатление на окружающих, Вышиванов «от радости» вскочил со стула и закричал: «Слава всевышнему!».

Результаты другого чуда были печальные. Гражданка Лапшина длительное время болела. Чтобы «исцелить» ее и продемонстрировать чудо верующим, проповедники Таран, Лавриненко и другие уговорили Лапшину совершить обряд водного крещения. Она была настолько слаба здоровьем, что сама, без посторонней помощи не могла ходить. На автомашине, тайком от окружающих, в вечернее время, в сопровождении верующих, в том числе и меня, Таран и Лавриненко вывезли ее за город, а затем еще около двух километров под руки вели к реке Супутинке. Все это происходило ранней весной, в тот вечер, когда был пронизывающий ветер. Лапшина была раздета до нижнего платья и заведена по грудь в холодную воду, где Таран и совершил над ней «водное крещение». Такое купанье в холодной воде не только не способствовало выздоровлению больной, но ухудшило ее здоровье, и она вскоре умерла. Таран после такого «исцеления» объяснял верующим: «Видимо, это было угодно богу».

Подобные случаи шарлатанства проповедников раскрыли мне глаза. Сомнения во мне все усиливались, и я, наконец, решил порвать с баптизмом, который одурманивает людей, отрывает их от настоящей жизни, ведет к таким проступкам, которые противоречат человеческой совести.

Мне очень хотелось бы помочь моим бывшим товарищам по общине разобраться в их заблуждениях. Сектанты привыкли верить своим проповедникам, считают их образцом служения богу. А посмотрите, соблюдают ли они сами сектантские заповеди?

Между проповедниками происходят постоянные ссоры из-за денежных средств, поступающих от верующих. Многие, как, например, Новиков, открыто высказывают недовольство поведением своих пастырей — Тарана и Лавриненко, так как они больше интересуются денежным ящиком, чем верой, и стараются при этом скрыть от верующих, как учитываются пожертвования и куда они расходуются. К слову сказать, Вышиванов и Таран в беседе со мной несколько раз обвиняли руководителя баптистов во Владивостоке Дуля в присвоении им части денег, собираемых верующими.

За последнее время я прослушал лекции о достижениях науки и техники в СССР, посмотрел кинокартины о первой в мире атомной электростанции, о советских искусственных спутниках Земли и некоторые другие и лишний раз убедился в убожестве знаний духовных руководителей сектантов, словам которых я когда-то верил.

Обращаясь к бывшим моим единоверцам и всем, кто верит в бога, я желал бы им освободиться от религиозного тумана, увидеть мир таким, каким он есть, без всякого вмешательства несуществующих «сверхъестественных» сил. Мне хотелось бы посоветовать верующим, перенести свои взгляды с неба на землю и активным трудом вместе со всем советским народом строить настоящее счастье и свое, и всего нашего народа не на небе, а здесь, на земле.

Иван Никифорович ГЛУШАК.
Работник автотранспортной конторы.

Газета «Коммунар»
г. Уссурийск.

Виктор КИРЮШКИН.

ОСТРОВ морских ЛЬВОВ

☆

ПОВЕСТЬ

☆

— Отпустите, ну чего вы меня держите! — воскликнула она, вырываясь. — Вы, я вижу, любите обниматься.

— Очень даже, — шутливо отозвался лейтенант. — Особенно, если меня при этом целуют.

— Я нечаянно... Покажите лучше ваших морских львят.

— С удовольствием, Ксаночка... Но не вздумайте с ними целоваться, они колючие!

— Вы сам колючий, — засмеялась Ксана. — А кто вам сказал, как меня зовут?

— Да вы же сами! Мы, если не ошибаюсь, познакомились еще утром, через иллюминатор. Вы еще выкрикнули какое-то странное прозвище... «средний звездочет», кажется... И захлопнули иллюминатор.

— Прозвище, — серебристым колокольчиком рассыпался смех девушки. — Это ж моя фамилия такая... Среднезвездочет.

— Понятно. Значит будем знакомы. Радист Андрей Гвоздев, а вы — Ксана Средний Звездочет.

— Совсем не средний, а Среднезвездочет. Какой вы непонятливый, а еще коллега по работе.

— Разве вы тоже радист?

— Да... рекомендуюсь. — Ксана, сделав шуточный реверанс, снова рассмеялась. Лейтенант невольно залюбовался ею: ее сияющим радостью жизни, слегка курносым лицом, обрамленным ореолом очень тонких волос. Нет, эта девушка, только еще начинающая жизнь, конечно, не может быть врагом. Тогда почему же ее причудливая фамилия оказалась зашифрованной в записной книжке Гвоздева — этого диверсанта? Какая новая тайна кроется здесь? Случайное ли совпадение или что-либо более серьезное?

Морские львята, забавные, неповоротливые и игривые, как щенята, вызвали восхищение Ксаны. Она даже осмелилась погладить одного сивученка, ткнувшегося холодным носом ей в ладонь. Машинист Сапронов, чувствуя себя чем-то вроде смотрителя зверинца, принялся было объяснять девушке, что представляют собой эти животные. Лейтенант же, познакомившись с историей острова, рассказывал ей о геологических особенностях Курил. К удивлению Стрижака, Ксана обнаружила в этой области такие познания, которых он и сам не имел.

— Можно думать, что вы геолог, а не радист, — сказал он.

— У меня отец геолог... профессор...

— Профессор Среднезвездочет! Не слышал...

— Нет у него другая фамилия... Пилипенко.

— Пилипенко... — удивленно вытращил на девушку глаза Сапронов. Но лейтенант за ее спиною погрозил ему пальцем, и тот осекся.

— Чего же вы удивляетесь?

— Очень уж у вас фамилии разные с отцом, — нашелся Сапронов.

Туман проясняется. Так вот почему Ксана Среднезвездочет оказалась занесенной в блокнот убийцы...

Стрижак проявил все свое остроумие и изобретательность, чтобы окончательно расположить девушку к себе. Ему удалось заинтересовать ее радиоаппаратурой шхуны. Объясняя устройство нового для нее передатчика, он так умело повел разговор, что простодушная Ксана рассказала ему почти все, что его интересовало.

Да, она любит свою работу и чувствует себя на Дальнем Востоке замечательно. Здесь такие просторы, такая замечательная, просто сказочная природа, а люди еще лучше. Но год назад, когда она окончила радиотехникум и ей дали направление во Владивосток, Ксана вовсе не испытывала желания забиваться в такую даль от родной Москвы. О Дальнем Востоке у нее было совершенно превратное понятие. Ехать в такую глушь девушка не хотела. Отец же, наоборот, считал, что ей это пойдет на пользу. Матери у нее нет, погибла во время войны, когда Москву бомбили фашисты. Брат Аркадий только посмеялся над ее страхами и укатил на Курилы. Он тоже получил путевку туда после окончания института. Случилось так, что они оба одновременно кончили учебу.

Одна предприимчивая подруга помогла ей найти способ остаться в Москве. Стоило лишь выйти замуж за человека, работающего в городе. Не по-настоящему, конечно, а только зарегистрироваться в ЗАГС'е. Такой парень нашелся. Он был веселым, компанейским... В общем она отдала «жениху» все свои сбережения, а тот свято выполнил слово: зарегистрировал с ней брак, и был таков.

Рассказывая, Ксана все время посмеивалась над собой, над своими страхами и искренно удивлялась тому, до чего же она была глупа всего один год назад.

Стрижак слушал и тоже удивлялся. Рассказывает первому встречному, случайному знакомому все подробности о своей жизни!.. Но у ней получается это как-то естественно, просто, а вот он бы не стал так рассказывать о себе.

— Как же вы, Ксаночка... — можно мне вас так называть? Все же оказались на Дальнем Востоке?

— Просто! В техникуме все узнали, решили меня обсуждать на комсомольском собрании. Я испугалась да скорее на поезд и сюда... Теперь довольна, только фамилия осталась чужая, чудная какая-то...

— Ничего. Вы фамилию живо перемените, — рассмеялся Стрижак.

Дверь скрипнула. Они оглянулись. На пороге стоял Кузьмин. Он казался весь олицетворением силы и энергии. В глазах мелькали веселые огоньки. Ксана, встретив его взгляд, смутилась, покраснела.

— Ничего, ничего, — Кузьмин поднял руку. — Вы, кажется, радиотехник? Продолжайте, — он вышел.

— Кто это? — спросила девушка.

— Капитан шхуны Назаров. Вы с ним утром разговаривали.

— Он, наверное, очень сильный?

— Очень. Нас с вами двоих может взять подмышки и унести километров за пять.

— Знаете, я читала книгу Джека Лондона «Морской волк». Ваш капитан мне очень напомнил Ларсена. Сразу видно настоящего моряка.

— О, конечно! Наш капитан изумительный моряк, — внутренне усмехаясь, ответил Стрижак. — Он эти паруса, разные там бомбрамстеньги, шкоты, гитовы, кнехты... знает на зубок. Хотите, я вас с ним ближе познакомлю?

— Спасибо, но мне пора на пароход. Удивительное дело, я с вами только сегодня познакомилась, а кажется, будто давно вас знаю. Ведь так редко бывает, правда?

Лейтенант проводил девушку и немедленно доложил майору о своем открытии. Кузьмин снова выложил на стол расшифрованную запись Гвоздева. Первые слова «Кунашири. Большая коробка холода. Средний звездочет» — он решительно вычеркнул.

— Все ясно. Чтобы до конца раскрыть это дело, надо ехать на берег, связаться с пограничной контрразведкой, — заключил майор.

Ехать на берег не пришлось. Легкий пограничный катер подошел к шхуне. На борт ее поднялся высокий, прямой подполковник с обветренным, словно вычеканенным из бронзы лицом. Под предлогом проверки судовых документов он уединился с Кузьминым в капитанской каюте и очень внимательно выслушал подробный рассказ майора о событиях на острове Святого Ионы. Затем подполковник Артемов занялся блокнотом Гвоздева.

— Дайте его мне, — сказал он, пряча блокнот в карман кителя. — У нас есть опытные специалисты. Всесторонне исследуем книжечку в лаборатории. В ней может оказаться тайнопись. Между прочим, мы получили от вашего управления исчерпывающие данные о семье Пилипенко. Других родственников, кроме дочери и сына, у профессора не было. На острове Сикотан приняты меры для охраны жизни Аркадия Пилипенко, а о Ксане придется побеспокоиться вам, майор.

(Продолжение следует).

(Продолжение. Начало в №№ 64, 66, 67, 71, 72, 74, 76, 78, 79, 83, 86, 87, 91, 95, 96).

Соединенные Штаты Америки. Участники движения «Поход за мир», протестующие против испытаний атомного оружия, совершили шестидневный поход из Нью-Хейвена в Нью-Йорк к зданию ООН. По пути число участников похода непрерывно росло.

НА СНИМКЕ: колонна в Трентоне. Плакаты гласят: «Идем в ООН, чтобы призвать все государства прекратить испытания атомного оружия» и т. д.

Фото Ассошиэйтед Пресс.

Положение во Франции

ПАРИЖ, 16 мая. (ТАСС). Национальное собрание собралось сегодня, чтобы обсудить серьезное положение, создавшееся в связи с военно-фашистским мятежом в Алжире. Здание парламента находится под усиленной охраной: на прилегающих улицах сосредоточены многочисленные грузовики с полицейскими, моторизованные части и «республиканские отряды безопасности».

Председатель совета министров Пфлимлен, выступив с сообщением о развитии событий, подчеркнул, что «имел место заговор против республики и существующего порядка». Он призвал все партии объединиться вокруг правительства для защиты республиканской законности.

Под аплодисменты подавляющего большинства депутатов — от коммунистов до членов католической партии МРП — Пфлимлен заявил, что правительство намерено решительно действовать против подрывных сил. Оно отдало приказ о роспуске ряда реакционных группировок — «патриотическая революционная партия», «французская фаланга», «молодая нация». Начато судебное следствие по делу большой группы лиц, обвиняемых в покушении на безопасность государства.

Пфлимлен сказал, что правительство внесло на рассмотрение Национального собрания законопроект о введении на территории Франции чрезвычайного положения сроком на 3 месяца.

Заседание Национального собрания было затем прервано для того, чтобы комиссия по внутренним делам могла немедленно вынести свое заключение по правительственному законопроекту о введении во Франции чрезвычайного положения.

ФУТБОЛ

Крупное поражение

Товарищеская встреча по футболу между командами Куйбышевского окружного дома офицеров и сборной нашего города закончилась со счетом 6:1 в пользу гостей.

В чем же причина такого поражения? Сборная команда была составлена не из лучших и к тому же плохо подготовленных футболистов. Такая «сборная», конечно, не могла противостоять дружной игре гостей.

Видя беспомощность игроков сборной, в ее состав после перерыва было введено несколько лучших футболистов из команды «Нефтяник». Но это не спасло сборную от поражения, так как слишком плохо, неуверенно играли вратарь и защитники.

Неудачный подбор игроков в сборную, отсутствие тренировок — вот причины поражения. Не всегда на высоте своего положения были и судьи.

Из всего этого городской комитет физкультуры и спорта должен сделать серьезные выводы.

В. Воробьев.

ИЗВЕЩЕНИЕ

22 мая, в 19 часов местного времени в зале горкома КПСС состоится публичная лекция на тему **«Международное положение СССР»**. Лектор — член Куйбышевского отделения Всесоюзного общества по распространению политических и научных знаний тов. **Фатьянов.**

Билеты продаются в городском отделении Общества по распространению политических и научных знаний (Советская, 44).

Зам. редактора М. Г. ЖДАНОВ.

ГОСДРАМТЕАТР

18 мая
Днем и вечером
«ИСТОРИЯ ОДНОЙ ЛЮБВИ»

НА ЭКРАНАХ ГОРОДА

«Художественный»
Новый художественный фильм
«ДЕЛО «ПЕСТРЫХ»
Начало сеансов: 9-30, 11-20, 1-10, 3, 4-50, 6-40, 8-30, 10-15.

«Звезда»
«БРАТЬЯ»
Начало сеансов: 9, 10-50, 12-40, 2-30, 4-30, 6-20, 8-10 и 10 часов.

«Родина»
На сеансе в 1 час дня.
«12 МЕСЯЦЕВ»
На сеансах: в 3, 5, 7 и 9 часов
«ЛЕТЯТ ЖУРАВЛИ»

Комбинату стройдеталей строительно-монтажного треста № 4
требуются:
бетонщики, электросварщики, электромонтеры.
Обращаться в отдел кадров комбината стройдеталей.
(3—3).

☆

СЫЗРАНСКОЕ ОТДЕЛЕНИЕ КИНОПРОКАТА

выпускает на экраны города новый художественный фильм

„Четверо“

☆

Сызранскому строительно-монтажному тресту № 4
срочно требуются
прорабы, старшие прорабы-строители, штукатуры, землекопы, разнорабочие, мостовщики, плотники.
Обращаться: отдел кадров треста № 4.
(3—2).

Кашпирский завод сланцезольного кирпича
пустил в эксплуатацию цех по выработке вибровяжущего цемента марки 200. Отпуск цемента не ограничен.
Справляться по адресу: г. Сызрань, Кашпиррудник, телефон № 0-60.

Уренцова Нина Андреевна, проживающая в поселке ремонтно-механического завода, улица Жуковского, 15, кв. 15, возбуждает дело о расторжении брака с Уренцовым Виктором Михайловичем, проживающим в г. Сызрани, Тимирязева, 68«а».

Дело подлежит рассмотрению в народном суде 4-го участка г. Сызрани.

ЕО03161. Адрес редакции: г. Сызрань, ул. К. Маркса, 93. Телефоны отделов: партийной жизни — 2-95, промышленно-транспортного — 4-28, культуры и быта — 6-38.
Типография «Красный Октябрь» — тел. 0-17. Заказ № 2179. Тираж 10.704.