ПРОЛЕТАРИИ ВСЕХ СТРАН, СОЕДИНЯЙТЕСЬ!

КРАСНЫЙ ОКТЯБРЬ

ОРГАН СЫЗРАНСКОГО ГОРКОМА КПСС И ГОРОДСКОГО СОВЕТА ДЕПУТАТОВ ТРУДЯЩИХСЯ

Год издания 42-й
№ 102 (10673)

Среда, 21 мая 1958 года

Цена 15 коп.

Быстрее вводить в строй культурно-бытовые объекты

КАК жилищное, так и культурно-бытовое строительство в нашей стране с каждым годом принимает все больший размах. Растет оно и в нашем городе. И у нас возведено много клубов, школ, детских учреждений.

Шахтеры Кашпирского рудника благодарят строителей за прекрасный Дом культуры, где можно культурно отдохнуть. Замечательный подарок получил коллектив завода тяжелого машиностроения от строителей — новый больничный комплекс. Есть еще немало культурно-бытовых учреждений, которые были введены в эксплуатацию за последние годы.

Но с ростом культурного уровня жителей города возрастает вместе с тем их спрос на новые культурно-бытовые учреждения. Правительством на эти цели ассигнуются огромные средства. Обязанность строителей — полностью осваивать эти средства, вводить культурно-бытовые объекты в строй полностью и точно в установленные сроки.

В 1957 году строительные организации города сдали в эксплуатацию 21 объект культурно-бытового назначения, в том числе две школы, комбинат бытового обслуживания, баню, стадион на 1000 мест и т. д. Однако в прошлом году строители неполностью справились с программой культурно-бытового строительства. Из 12 миллионов рублей, отпущенных на эти цели, было освоено только 7 миллионов. Строительно-монтажный трест № 4 план по этому виду строительства выполнил всего на 69 процентов.

Серьезных причин для невыполнения плана культурно-бытового строительства у строительных организаций не было. Все дело заключалось в том, что руководители строек не придали этому делу должного значения, не дооценили важности культурно-бытового строительства и не мобилизовали на выполнение его плана все имеющиеся у них резервы и возможности.

Уроки прошлого года строители должны учесть в 1958 году. Они обязаны принять все меры не только к выполнению, но и к перевыполнению плана культурно-бытового строительства. У строителей имеется большой переходящий задел культурно-бытовых объектов. Дело, следовательно, за тем, чтобы форсировать строительство школ, больниц, магазинов, детских садов и яслей, кинотеатров. Особое внимание при этом должно быть обращено на строительство школ, которые должны быть введены в строй к началу учебного года — 1 сентября.

Но, как показывают факты, сооружение культурно-бытовых объектов и в текущем году ведется неудовлетворительно. Низки темпы этого строительства. Готовность зданий некоторых школ еще очень невелика.

Ведение работ одновременно на многих объектах, отсутствие должной заботы о лучшей организации труда, приводят к большим простоям рабочей силы и техники. Лучшая в строительном управлении бригада тов. Зубкова ведет кирпичную кладку школы и детского сада. Коллектив бригады, сознавая всю важность строящихся объектов, с большим подъемом взялся за работу. Однако бригаде не создан широкий фронт работ. Она простаивает то из-за отсутствия на стройплощадке кирпича, то потому, что несвоевременно доставляют раствор.

Такие явления возникают не только из-за отсутствия материалов, а чаще всего потому, что у руководителей стройплощадок и подсобных предприятий отсутствует должный контакт в работе. Правда, у них имеется совместный график работы, но он часто нарушается.

Нужно потребовать от руководителей подсобных предприятий треста: директора деревообделочного завода тов. Эрзона, директора комбината стройдеталей тов. Дмитриева, директора завода железобетонных изделий тов. Шкеля, чтобы они точно соблюдали график поставки своих изделий на строительные площадки. А обязанность руководителей строительных управлений, строительных участков — не только требовать то, что нужно, но и умело, использовать железобетон, раствор, лес, кирпич, стекло и т. д.

Задача строителей состоит в том, чтобы повысить темпы работ на строительстве культурно-бытовых учреждений, своевременно ввести их в эксплуатацию. Для этого требуется лучше организовать труд строителей, еще шире развернуть среди них социалистическое соревнование, настойчиво изучать и внедрять передовой опыт, все новшества передовых строек страны.

Долг партийных организаций треста № 4 и других строительных организаций — осуществлять постоянный контроль за выполнением социалистических обязательств, мобилизовать всех строителей на борьбу за досрочное выполнение плана 1958 года.

НА СНИМКЕ: лауреат Ленинской премии Ю. В. Толубеев.

(Фотохроника ТАСС).

ПЛАСТМАССЫ ЗАМЕНИЛИ ЛАТУНЬ И БРОНЗУ

Участок пластмасс Московского завода «Калибр» уже сдает продукцию в счет июня.

Этот участок был организован в 1950 году. Из пластмассы изготовлялись детали лишь 3—4 наименований. В 1951 году было выпущено немногим больше 9 тысяч штук таких изделий. Теперь производство их увеличилось почти в 10 раз, причем выпускаются детали уже 20 типоразмеров. Некоторые детали к приборам в свое время изготовлялись из цветных металлов. Пластмасса давно успешно заменила латунь и бронзу.

В апреле нынешнего года на участке освоено производство штифтовых калибров размером от 3 до 6 миллиметров. Это разгрузило механический цех от трудоемкого процесса обработки таких калибров и освободило несколько станков для других нужд производства.

Себестоимость изделий из пластмассы за последние шесть лет снизилась в три раза.

(ТАСС).

ТИРАЖНАЯ КОМИССИЯ ДЕНЕЖНО-ВЕЩЕВОЙ ЛОТЕРЕИ РСФСР

Утвержден состав комиссии для проведения тиража по денежно-вещевой лотерее РСФСР 1958 года. В состав ее вошли рабочие, колхозники, представители советской интеллигенции.

Возглавляет тиражную комиссию заместитель председателя Московского городского Совета З. В. Миронова.

Тираж начнется 24 мая и продлится 7 дней.

(ТАСС).

ГОРОД НАШ — НАМ ЕГО и благоустраивать

☆ ☆ ☆

Обязательства должны быть выполнены

Комбайностроители активно ведут работы по благоустройству территории завода.

В конце апреля рабочие и служащие завода много поработали по очистке территории от остатков льда, мусора, отходов. Они помогли обрезать деревья, сделали для них ограды, побелили. Большое внимание весенней очистке территории и ее благоустройству уделяла стенная печать. По инициативе парткома завода специально была организована фотовитрина, установленная при входе на территорию завода.

Вопрос о благоустройстве территории завода, об участии в нем коллективов цехов обсуждался на производственном совещании. В каждом цехе был составлен план работ по благоустройству территории и помещений цехов. Многое из этих планов уже претворено в жизнь. Заново покрашены ограды, стенды у входа, сделан штакетник, приведен в порядок заводской парк, посажено больше 150 деревьев, много кустов сирени, разбиты клумбы, на которых высаживаются цветы.

Большие работы по благоустройству проделаны коллективом сборочного цеха. Рабочие убрали грязь и хлам, посадили возле своего цеха десятилетние деревья, ухаживают за ними. В свободное от работы время делают для каждого дерева ограду. Комсомольцы и молодежь цеха взяли шефство над вновь посаженными деревьями, обязались все их вырастить.

За цехом расположена большая территория, которая была завалена старыми деталями, отходами, мусором. Рабочие решили на месте бывшей свалки устроить спортивный городок. Уже расчищена площадка, заканчивается ее планировка. Силами рабочих будут оборудованы волейбольная, баскетбольная и городошная площадки, установлена перекладина, скамейки.

Посажены деревья и около инструментального цеха и электроцеха. Силами коллектива инструментального цеха посажено более 80 кустов сирени. Рабочие огородили их и сейчас ухаживают за ними. Коллективом электроцеха также посажены деревья, оборудована волейбольная площадка. Спортплощадки есть у механического и других цехов завода.

Очень важной для благоустройства территории завода и прилегающей к заводу части города является прокладка водосливной канализации. Эти работы начаты еще в марте и сейчас подходят к концу. Дождевые и весенние воды с прокладкой водосливной канализации не будут более затоплять территорию завода.

Ведутся работы и по благоустройству помещений цехов. Во многих цехах произведена побелка. В сборочном цехе открыты новые бытовые помещения: душевые, туалетные комнаты, буфет. Оборудован хороший красный уголок. Благоустроены бытовые помещения в ремонтно-механическом цехе. Рабочие цеха холодной штамповки на днях также получат новые раздевалки, душевые, буфет.

К сожалению, работы по благоустройству проводились в основном на центральной части территории завода, но есть еще места, где нет ни одного деревца, куста. Мало, в частности, внимания уделяется благоустройству бывшей территории «Заготзерно».

Проводя большие работы на заводской территории, коллектив, руководство завода слабо еще участвуют в благоустройстве города. По плану коллективом завода должны быть благоустроены часть улиц Дзержинского, К. Маркса, Володарского. Здесь надо было посадить деревья, цветы, поставить штакетники, светильники.

Но пока хорошо работали по благоустройству улиц Дзержинского и Володарского лишь коллективы сборочного и инструментального цехов. В течение пяти дней рабочие сборочного цеха рыли ямы, устанавливали столбики и штакетник, изготовленный деревообрабатывающим цехом, красили его. Хорошо работали мастер тов. Басов, слесарь тов. Мырсов, токарь тов. Цикердин, тт. Тюленев, Черняев и др.

Коллективы же штамповочно-заготовительного, механического цехов, цеха нормалей до сих пор не приступили к работам по благоустройству улицы Карла Маркса. Еще не изготовлены и не установлены светильники, не заготовлен и весь штакетник. Руководство завода пока еще не думает и об асфальтировании части Советской улицы, хотя там должны быть проделаны очень большие работы.

Вопрос о благоустройстве очень важный вопрос, и уделять ему надо больше внимания. Принятые коллективом завода социалистические обязательства по благоустройству города должны быть выполнены в намеченные сроки.

Н. Савельева.

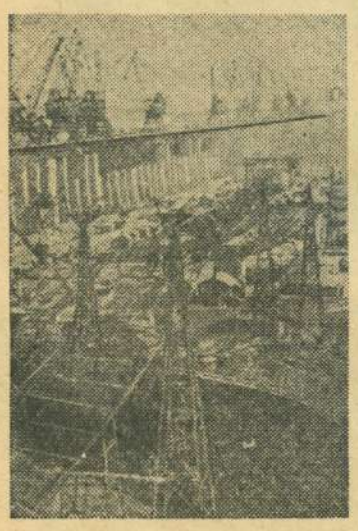

На строительстве Сталинградской гидроэлектростанции наступил решающий, предпусковой период. Коллектив «Сталинградгидростроя» взял обязательство перекрыть Волгу и пустить первые два агрегата в этом году. На всех участках широко развернулось социалистическое соревнование за своевременную подготовку сооружений к пуску гидроузла.

Сейчас строители ГЭС готовятся к намыву плотины.

Начался штурм Волги. Идет отсыпка банкета.

НА СНИМКЕ: общий вид Сталинградской ГЭС с нижнего бьефа.

Фото **С. Курунина.**

(Фотохроника ТАСС).

О движении третьего искусственного спутника Земли

На 6 часов утра 19 мая третий искусственный спутник и его ракета-носитель совершили 50 оборотов вокруг Земли. Оптические станции, расположенные в южных районах Советского Союза, наблюдали вечером 17 и 18 мая как спутник, так и ракету-носитель. Результаты обработки оптических и радиотехнических измерений показали, что в настоящее время спутник и ракета-носитель движутся по разным орбитам, находящимся в одной плоскости.

Ракета-носитель движется несколько ниже и впереди спутника. На 19 мая ракета-носитель опережает спутник на 7 минут по времени. Это опережение в дальнейшем будет постепенно увеличиваться. Установленная на спутнике измерительная аппаратура функционирует безотказно и систематически передает наземным станциям информацию о результатах научных наблюдений. Программное устройство спутника работает устойчиво и обеспечивает автоматическое функционирование всей аппаратуры.

Данные научных наблюдений и измерений обрабатываются. Третий искусственный спутник и его ракету-носитель можно наблюдать невооруженным глазом в ясную, безоблачную погоду после захода солнца в интервале от 2 до 34 градуса северной широты и перед восходом солнца от 49 до 65 градуса южной широты.

* * *

На 6 часов утра 20 мая третий искусственный спутник и его ракета-носитель совершили 63 оборота вокруг Земли. Научная аппаратура и передающие устройства, установленные на третьем спутнике, функционируют нормально.

Третий искусственный спутник и ракету-носитель можно наблюдать невооруженным глазом после захода солнца от 2 градуса до 31 градуса северной широты и перед восходом солнца от 49 градуса до 65 градуса южной широты.

(ТАСС).

В помощь пропагандисту и агитатору

ЭТО ДАЕТ НАМ ХИМИЧЕСКАЯ ПРОМЫШЛЕННОСТЬ

ВСЕМ советским народом с большим одобрением встречено постановление майского Пленума ЦК КПСС и доклад тов. Н. С. Хрущева «Об ускорении развития химической промышленности и особенно производства синтетических материалов и изделий из них для удовлетворения потребностей населения и нужд народного хозяйства». Намечаемые мероприятия являются следствием осуществления решений XX съезда Коммунистической партии. Высокого уровня развития достигла наша промышленность, наука и техника, выросли замечательные кадры. 15 мая Советским Союзом осуществлен запуск третьего искусственного спутника Земли, размеры которого значительно превышают величину предыдущих спутников Земли. Это замечательная победа советского человека, творца, строителя коммунистического общества.

Сейчас в промышленности, науке и технике достигнут такой уровень, когда можно не в ущерб дальнейшему преимущественному развитию тяжелой индустрии, сделать все необходимое для того, чтобы значительно более быстрыми темпами увеличивать производство товаров народного потребления. Неисчерпаемыми возможностями для этого располагает химическая промышленность. Благодаря ее развитию, использованию огромных сырьевых запасов, есть возможность в ближайшие годы в достатке удовлетворить потребности населения в товарах широкого потребления.

Постановление майского Пленума ЦК КПСС — это новое проявление заботы нашей партии о благосостоянии народа, удовлетворении всех его потребностей. Пленум ЦК КПСС одобрил разработанные Президиумом ЦК КПСС и Советом Министров СССР мероприятия, предусматривающие рост мощностей по производству искусственных и синтетических волокон к концу 1965 года по сравнению с 1957 годом в 4,6 раза, пластических масс и синтетических смол — в 8 раз и синтетического каучука — в 3,4 раза. За период 1959—1965 годов производство важнейших химических продуктов возрастет не менее чем в 2—3 раза, а производство искусственных и синтетических волокон и пластических масс — в 4,5—8 раз.

Все это будет способствовать расширению производства товаров химической переработки для народного хозяйства и потребления трудящихся. В 1965 году по сравнению с 1957 годом будет выработано тканей с применением искусственных и синтетических волокон: шерстяных — в 2,3 раза больше, шелковых — в 1,75 раза, хлопчатобумажных — в 6 раз, верхнего и бельевого трикотажа из синтетических и искусственных волокон — более чем в 9 раз, чулочно-носочных изделий — в 3,2 раза, искусственного каракуля — в 14 раз, обуви из искусственной кожи — в 2,3 раза, а производство обуви на микропористой и облегченной подошве — в 40 раз.

Но этим далеко не исчерпывается возможность выработки синтетических и искусственных материалов. Они найдут и уже находят применение в промышленности, строительстве и других отраслях народного хозяйства. Изделия из химических материалов прочны, изящны, практичны, при массовом производстве не высока их стоимость. Они заменяют многие дефицитные материалы, отличаются долговечностью, универсальным применением. Известно, что уже сейчас в народном хозяйстве СССР используются более 2000 видов изделий из пластических масс и значительная часть их — в машиностроении. Из пластмасс делают кузова автомобилей и даже корпуса небольших судов. Вот несколько примеров. Они убедительно говорят о выгоде применения химических материалов. В машиностроении одна тонна пластмасс заменяет три тонны цветных металлов. При равной или большей прочности детали из пластмасс много легче и в 5—10 раз дешевле бронзовых и в 15 раз дешевле баббитовых.

Материалы химической промышленности находят широкое применение в авиапромышленности, приборостроении и т. д. Например, в самолете «ТУ-104» насчитывается 120000 различных деталей, изготовленных из пластмассы. Использование пластмасс принимает грандиозные масштабы.

Мировое производство древесно-волокнистых и древесно-стружечных плит, пропитанных фенольными и карбамидными смолами достигло еще в 1955 году более трех миллионов тонн. Каждый кубометр древесностружечной плиты при изготовлении мебели заменяет 2,5 кубометра пиломатериалов. А ведь эти плиты изготовляются буквально из отходов!

Очень перспективным для производства пластических масс является фурфурол, получаемый из отходов сельскохозяйственных продуктов и лесопереработки: кукурузная кочерыжка, подсолнечная лузга, камыш, лиственная древесина. Все это явилось исходным сырьем для того, чтобы вырабатывать пластические массы, смолы, а из них—строительные материалы, идущие на изготовление корпусов радиоприемников, телевизоров, высококачественных клеев и защитных покрытий.

Ценнейшим сырьем для химической промышленности являются нефть, газ, сланцы и другие природные материалы. Искусственным путем, благодаря химическим соединениям и расщеплению из них получают совершенно новые и теперь уже незаменимые в народном хозяйстве материалы. Взять ионообменные смолы. Пропускаемые через них загрязненные жидкости полностью очищаются, а внедренные на ТЭЦ они предохраняют котлы от накипи. Химия позволит очищать промышленные воды, которые стекают в Волгу и другие водоемы.

Большую популярность завоевывают пластики. Они отличаются сверхлегкостью, так как изготовляются при помощи вспенивания, отличаются исключительной ячеистостью и пористостью. Но в то же время пенопласты различны по свойствам: одни тверды, как стекло, другие эластичны, как лучшая резина, некоторые размягчаются и принимают любую форму даже в горячей воде. Но есть и такие, которые не плавятся при высоких температурах, не подвергаясь разрушению, выдерживают нагрев до 300 градусов.

Материалов легче пенопластов нет в природе. Имеются и такие сорта, кубический метр которых весит всего 10—15 килограммов. Некоторые из них в 700 раз легче стали, в 100 раз легче воды и даже в 25 раз легче пробки. Пенопласты используются в рыболовной промышленности, для изготовления тренировочных и спасательных средств, изоляции, легкой мебели, тары и т. д.

Химиками созданы армированные пластмассы. Они усилены волокнами стекла или стеклотканью. Такие материалы в 1,5 раза легче дюралюминия, в 4,5 раза легче стали, а по прочности не уступают цветным металлам и сплавам. Эти материалы отличаются высокими электроизоляционными свойствами, не подвергаются коррозии. Из стеклопласта можно изготовлять кузова автомашин, корпуса легких судов, крупные агрегаты самолетов, машин, бензохранилища.

Некоторые химические материалы отличаются подлинно чудесными свойствами. Искусственные волокна — капрон, анид, энант, — намного прочнее натурального шелка. Паутина иной раз рвется под тяжестью паука, а нить анида толщиной в один миллиметр может выдержать вес взрослого человека.

Газ для употребления в пищу, конечно, не годится. Но при производстве этилового спирта 1 тонна этилена заменяет примерно пять тонн зерна или 12 тонн картофеля.

В 1959—1965 годах в строительном деле будут широко применяться дешевые сорта пластмасс для изготовления дверей, оконных рам, ступеней и перил лестниц, кровли, перегородок. Внедрение новых видов строительных материалов позволит лишь за один год сэкономить свыше 12 миллионов кубометров пиломатериалов.

На этих рисунках изображены: мост на синтетическом клее; судно, корпус которого отлит из пластмассы; долговечные шины, выдерживающие пробег 80—120 тысяч километров, в 2—3 раза больше, чем беговая поверхность обычной шины.

Товары народного потребления из химического сырья будут очень доброкачественны и дешевы. Шапка-ушанка, например, из натурального каракуля стоит 367 рублей, а из искусственного каракуля она будет стоить в шесть раз дешевле. Шуба, сшитая из овчины стоит 1600 рублей, а из искусственного меха, который ничем не уступает естественному, ее стоимость будет примерно 1000 рублей. Дамское меховое пальто из искусственного меха будет стоить раза в четыре дешевле.

Особо напомним о коррозии. Дело в том, что окисление металлов наносит народному хозяйству огромный ущерб. Еще в 1920 году ученые подсчитали, что за предшествующие 60 лет в результате коррозии во всем мире была уничтожена примерно третья часть всей выплавленной за это время стали. Ученые установили, что активными защитниками металлов могут быть пластмассы. Надежной броней для металлов являются пленки винипласта, полиэтилена, фторопласта и других синтетических материалов. Меньше всего поддаются коррозии фторопласты. К ним примыкает и тефлон. Ему принадлежит большое будущее. Ведь это пластмассовая платина. Тефлон не разъедают никакие кислоты, его не берут никакие растворители. Он не набухает в воде, не горит, сохраняет форму при температуре 300 градусов и не теряет своих свойств при 200 градусах мороза. Для этого синтетического материала найдется широкое применение в народном хозяйстве, быту, науке и технике.

Вот еще несколько примеров, показывающих эффективность материалов химической промышленности. Современный типовый завод штапельного полотна выпускает в сутки 100 тонн штапеля. Для того, чтобы получить такое количество волокна из хлопка, нужно собрать урожай с 50 тысяч гектаров.

В 1940 году производилось и использовалось три — четыре вида синтетических волокон, а в этом году более 20. Число искусственных и естественных веществ, известных нам сегодня превышает три миллиона и непрерывно растет: ежедневно в лабораториях мира создается до 70 новых углеродных соединений. Таков непрерывно растущий вклад химиков.

Вооруженные решениями майского Пленума ЦК КПСС, работники химической промышленности добьются новых успехов в своей работе. и дадут больше продукции для народного хозяйства и нужд трудящихся.

Москва. Выставка искусственных синтетических материалов и изделий из них.

НА СНИМКЕ: в зале товаров народного потребления.

Фото Н. Сигникова и В. Кунова. (Фотохроника ТАСС).

Продукция из непищевого сырья

Трудно представить себе какую-либо отрасль современной промышленности, где не применялись бы жиры. Они широко используются в мыловарении и металлургии, кожевенном производстве и автомобилестроении, при выработке тканей и судостроении. Ежегодно в Советском Союзе на технические нужды расходуются сотни тысяч тонн пищевых жиров и масла.

Во Всесоюзном научно-исследовательском институте жиров много лет ведутся исследования по замене пищевых жиров равноценными химическими веществами, полученными на основе синтетического сырья. Здесь создана новая рецептура хозяйственного мыла, по которой пищевые жиры почти полностью заменены синтетическими жирными кислотами, добытыми из нефтепродуктов. По своим качествам такое мыло нисколько не уступает полученному на основе пищевых жиров. В то же время эта замена позволяет ежегодно высвобождать для потребления населения дополнительно более 100 тысяч тонн натуральных жиров.

Жиры применяются и в процессе полировки многих металлических деталей. Сотрудники института в содружестве с учеными других исследовательских учреждений и производственниками ряда ленинградских заводов провели исследования, результаты которых позволяют полностью заменить жиры при обработке металла более дешевыми синтетическими препаратами.

Большие работы ведутся в лабораториях института и по созданию качественно новых моющих средств, которые совершенно не содержат в себе жиров.

В 1965 году выпуск различных моющих средств на базе непищевого сырья должен возрасти более чем в триста раз. Это позволит значительно сократить себестоимость готовой продукции, ежегодно сберегать более 400 тысяч тонн пищевого масла.

(ТАСС).

РОСТ МОЩНОСТЕЙ ДЛЯ ПРОИЗВОДСТВА СИНТЕТИЧЕСКИХ МАТЕРИАЛОВ

(К концу 1965 года по сравнению с 1957 годом).

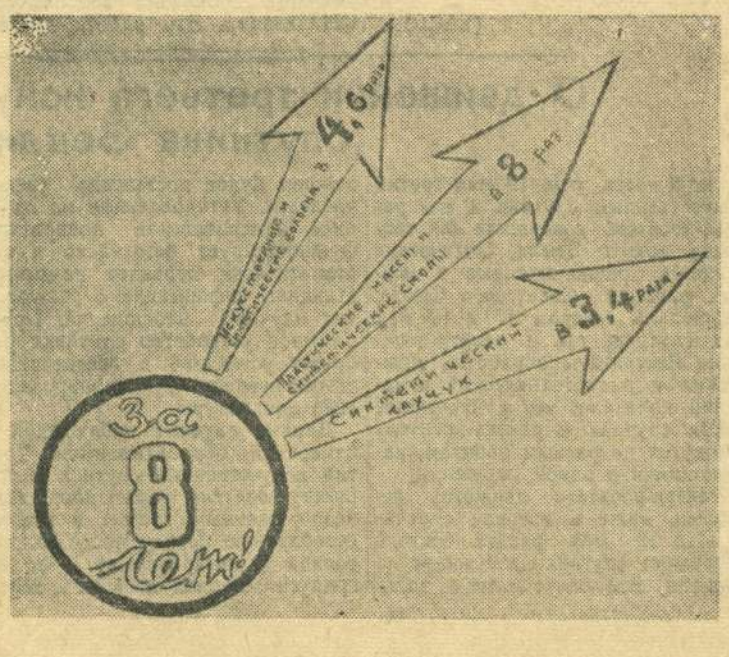

ПРОИЗВОДСТВО ТКАНЕЙ НА ДУШУ НАСЕЛЕНИЯ

(в метрах)

УЛЬЯНОВСКИЙ КАРАКУЛЬ

Майский Пленум ЦК КПСС принял решение увеличить выпуск искусственного каракуля к 1965 году в 14 раз. Одним из крупных центров его производства будет Ульяновская область, где создается сейчас фабрика искусственного каракуля.

Фабрика сможет начать выпуск своей продукции уже в этом году. Сырьем для нее будет служить вискоза, капрон и прочная миткалевая ткань.

Фабрика будет выпускать 500 тысяч квадратных метров искусственного каракуля различных расцветок в год.

(ТАСС).

ПАРТИЙНАЯ ЖИЗНЬ

Коммунисты цеха в борьбе за повышение производительности труда

В решениях XX съезда Коммунистической партии говорится о том, что в течение шестой пятилетки предстоит перейти на семичасовой рабочий день.

В связи с этим необходимо многое сделать на каждом производственном участке. Партийная организация нашего цеха начала эту работу с улучшения массово-политической работы. Стали регулярно проводиться беседы о постановлениях партии и правительства по вопросам промышленности, о производственном опыте. Обязанности агитаторов выполняли не только коммунисты, но и комсомольцы, профсоюзный актив. Как правило, все они показывают образцы высокой производительности труда.

На коммунистов равняются и беспартийные. Это вполне естественно. Они — лучшие производственники. Токарь коммунист Александр Васильевич Жоголев выполняет задания на 200 и более процентов, фрезеровщица Александра Ивановна Винокурова довела выработку до 300 процентов, а коммунист Сергей Антонович Зазуля в отдельные дни вырабатывает за смену по четыре нормы.

Высокая выработка передовых рабочих — свидетельство того, что в нашем цехе имеются большие производственные резервы. Партийная организация стала бороться за то, чтобы всех рабочих подтянуть до уровня передовиков, поднять производительность труда на каждом рабочем месте. Как это делалось? Передовые производственники и, в первую очередь, члены цеховой партийной организации учили молодежь, передавали ей свой богатый производственный опыт. Учеба происходила прямо у станков. Это оказалось наиболее правильным и верным. Пришедшие в цех после окончания десятилетки Виктор Платонов, Галина Чернова и другие в настоящее время выполняют сменные нормы на 150—200 процентов. Когда мы добились того, что в цехе не осталось ни одного рабочего, не выполняющего установленных норм выработки, партийная организация поставила перед коллективом задачу перехода на семичасовой рабочий день. Перед этим начальник цеха коммунист тов. Хотеев побывал в Куйбышеве и в цехах комбайнового завода, где уже длительное время работают по семь часов. Опыт лучших производственных коллективов, цеховых партийных организаций нам пригодился.

В цехе был организован сбор предложений, направленных на улучшение организации труда, использование каждой минуты рабочего времени. Предложения вносили коммунисты и беспартийные. На их основе были разработаны мероприятия, выполнение которых было взято под контроль как администрацией, так и партийной организацией. Стал осуществляться график профилактического осмотра станков и приспособлений, увеличено количество пунктов заточки инструмента, организована тщательная сортировка деталей, подготовка заданий стала производиться на день раньше, и они доводятся до сведения рабочих. Это предложение внес мастер тов. Крылов, и осуществление его упорядочило использование рабочего времени, улучшило организацию труда.

Рабочий заготовительного цеха коммунист тов. Зазуля указал на то, что рабочие много времени тратят на хождение за нарядами и т. д.

Комсомолец тов. Глухов в свою очередь внес предложение, чтобы администрация позаботилась о приобретении щеток для уборки станков и оборудования, что упрощает уборку и позволяет экономить время.

Осуществление всех этих предложений позволило в цехе навести порядок, повысить дисциплину и техническую культуру. Заготовительное отделение было переведено в более приспособленное помещение, на рабочих местах установлена сигнализация для вызова инженерно-технических работников.

Все это дало положительные результаты. В январе месяце производительность труда составила 124 процента, а себестоимость выпускаемой продукции снижена на 14 процентов, в феврале производительность труда была выше плановой на 11,2 процента, а себестоимость — ниже плановой на 9,4 процента.

С марта месяца цех перешел на семичасовой рабочий день. Весь месяц коллектив работал с опережением графика на один день. Таким образом экзамен нами был выдержан. Партийная организация сумела мобилизовать рабочих и инженерно-технических работников на борьбу за дальнейший рост производительности труда, что позволило ввести сокращенный рабочий день, в течение которого не только выполняется, но и перевыполняется программа 8-часового рабочего дня. Этого и нужно было достигнуть!

Примечательно то, что, участвуя в разработке мероприятий по переходу на семичасовой рабочий день, коллектив цеха повысил свою творческую активность. Наряду с борьбой за повышение производительности труда, в цехе развернулось социалистическое соревнование за экономию и бережливость. В этом зачинателями выступили коммунисты тов. Зазуля, станочники т.т. Тихонова, Хаустов и другие. Каждое из внесенных ими предложений позволяет экономить сотни килограммов металла.

Парторганизация цеха борется сейчас за то, чтобы обеспечить ритмичную работу каждого производственного участка, расширяет свой актив, чтобы, опираясь на него, мобилизовать коллектив цеха на дальнейшее улучшение работы.

В. Аберемов,
заместитель секретаря парторганизации цеха № 2 завода тяжелого машиностроения.

Гастрольные поездки Сызранского театра

Первого июня в городском театре заканчивается зимний сезон, и коллектив актеров поедет на гастроли.

С 3 июня по 6 июля Сызранский драматический театр будет работать в Куйбышеве.

Гастроли в областном центре откроются показом новой работы театра — пьесы известного советского драматурга Н. Вирты «Дали неоглядные».

Затем куйбышевскому зрителю будут показаны «История одной любви» и «Русские люди» К. Симонова, «Зыковы» А. М. Горького. «Таланты и поклонники», «Светит, да не греет» А. Н. Островского и «Возле старых ясеней» В. Любимовой.

С 6 июля по 1 августа театр будет работать в клубах колхозов и совхозов Куйбышевской области, а также в дворцах культуры Жигулевска и Ставрополя.

В вагонном участке

ПЕРЕДВИЖНЫЕ ДЕТСКИЕ ЯСЛИ

Полевые работы требуют много рабочих рук. Часто матери-колхозницы не могут принять в них участия, так как грудные дети требуют большого ухода, и от них поэтому далеко нельзя отлучиться.

Побывав в подшефном колхозе имени Сталина, Новодевиченского района, работники вагонного участка станции Сызрань 1-я решили оборудовать передвижные детские ясли. Для этого был приспособлен списанный вагон. Его переоборудовали, сделали окна, койки-раскладушки. Вагон установлен на полозья. Прицепив к трактору или автомобилю, его можно перевозить как по дороге, так и по полю.

Передвижные детские ясли могут одновременно обслуживать 10—12 ребят. Передвижные ясли уже отправлены в колхоз.

МОНТАЖ НОВОГО ОБОРУДОВАНИЯ

Все более механизируется труд работников вагонного участка станции Сызрань 1-я. Установлен новый стенд для ремонта головок автосцепки. На нем же проводится испытание этих механизмов. Слесарь-рационализатор тов. Соловов в настоящее время занят изготовлением станка для испытания рессор.

В механическом цехе начата подготовка к установке шеечно-накатного станка. На подъездных путях к сборочному цеху ведется подготовка к установке мостового крана. Он будет обслуживать три пути и передвигаться на 96 метров. В связи с его установкой будет выполнено до 1500 кубометров земляных работ.

ИНСТРУМЕНТ ДЛЯ КОЛХОЗНЫХ БРИГАД

Работники вагонного участка станции Сызрань 1-я укрепляют свои связи с подшефным колхозом имени Сталина, Новодевиченского района. Колхоз готовится приобрести трактора и сельскохозяйственные машины. Шефы усиливают техническую помощь артели. Они изготовили три комплекта слесарного и три комплекта кузнечного инструмента.

Для ремонта сельскохозяйственного инвентаря в колхоз отправлено до 300 килограммов металла. Ведется подготовка к изготовлению емкостей под горючее.

В колхозе к предстоящим перевозкам зерна нового урожая намечается оборудовать автомобильные весы. В их монтаже также примут участие работники вагонного участка.

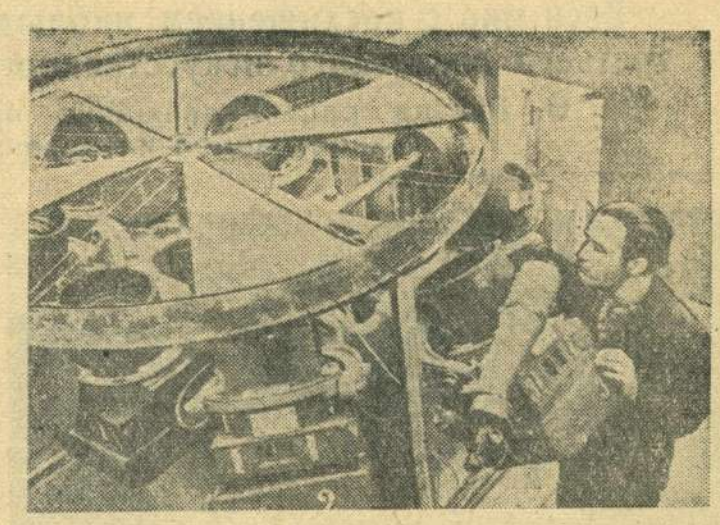

Таджикская ССР. Коллектив института астрофизики Академии наук Таджикской ССР принимает участие в проведении Международного геофизического года. Сотрудники института ведут визуальные, фотографические и радиолокационные наблюдения метеоров. Визуальные наблюдения производятся с целью изучения дрейфа метеорных следов. Эта работа имеет большое значение для определения воздушных течений на высоте около 80—90 километров.

Фотографические наблюдения в институте проводятся с двух постов, удаленных на 13 километров друг от друга. Сейчас уже получено около 100 фотографий метеоров.

НА СНИМКЕ: старший научный сотрудник кандидат физико-математических наук Пулат Бабаджанов готовит к работе «метеорный патруль».

Фото Б. Трепетова. (Фотохроника ТАСС).

ПИСЬМО В РЕДАКЦИЮ

Механизмы нужно использовать по назначению

Механизация строительных работ приобретает все большее значение, играет решающую роль в деле освобождения людей от тяжелых и трудоемких работ, в повышении производительности труда и снижении себестоимости строительства.

Механизация способствует сокращению сроков окончания строительства объектов.

На строительных площадках строительно - монтажного треста № 4 имеется немало механизаторов, которые бережно и умело используют вверенную им технику. Например, машинист базы механизации коммунист тов. Кузнецов на одном трубоукладчике работает бессменно одиннадцать лет. Он всегда держит его в рабочей готовности. Свыше пяти лет тов. Кузнецов проработал на трубоукладчике без капитального ремонта, выполняя большой объем работ по погрузке и разгрузке.

Передовой производственник бережет машину от ненужных перегонов. Когда машина остается без работы, тов. Кузнецов сам ищет дело и подсказывает, где есть работа для его машины.

Наряду с этим приходится отметить и такой факт, свидетельствующий о неправильном использовании техники. Не прошло и трех лет, как та же база механизации получила с завода новую машину «столбостав». Очень ценная и нужная для строительства машина, производящая рытье ям для столбов, что часто требуется при устройстве ограждений, при прокладке электролиний и в других случаях.

Поручили эту машину молодому и малоопытному водителю, допустили использование ее не по прямому назначению, а как обыкновенный трактор — тягач. Около года проработала машина, затем, вследствие поломки одной из деталей, механизм, установленный на тракторе для рытья ям, выбыл из строя, а дальше сочли за лучшее — механизм этот снять и использовать машину как простой трактор.

Едва ли можно оправдать такое решение руководства базы механизации, лишившее строительство нужной машины.

Д. Иванов.

Безналичные расчеты по счетам вкладчиков

За последние годы безналичные расчеты по счетам вкладчиков получают все более широкое распространение. Многие трудящиеся, которым причитаются различные денежные суммы от предприятий, учреждений, организаций (например, единовременное вознаграждение за выслугу лет, авторский гонорар, пенсия), дают поручения о перечислении этих сумм в сберегательные кассы.

По желанию трудящихся Министерство финансов СССР разрешило предприятиям, учреждениям через бухгалтерию производить по просьбе рабочих и служащих перечисления из заработной платы во вклады. Перечисление части зарплаты на сберкнижку дает возможность, не затрачивая времени для посещения сберкассы, накопить нужную сумму для приобретения ценных вещей, путевки на курорт, ремонт дома и т. д.

Для этого нужно подать заявление в расчетную часть бухгалтерии. В заявлении указывается сумма, которая подлежит перечислению, номер счета в сберкассе и номер сберкассы, куда должны быть перечислены деньги. Тот, кто еще не состоит вкладчиком сберкассы, должен в заявлении указать, что деньги следует зачислить на новый счет.

На многих предприятиях города Сызрани проведена разъяснительная работа среди рабочих, и многие рабочие и служащие изъявили желание перечислять из заработной платы по 100—200 рублей ежемесячно. Среди них: рабочие комбайнового завода, особенно из цехов №№ 15, 19, 36, рабочие завода тяжелого машиностроения, хлебокомбината, швейной фабрики № 14 и другие.

На этих предприятиях, наряду с работниками сберкассы, разъяснительную работу проводили партийные и профсоюзные организации. Так, на комбайновом заводе, например, мастер цеха № 19 тов. Сапронов, председатель цехкома тов. Савинов, начальник цеха № 15 тов. Ананьев на живых примерах показали целесообразность хранения денег в сберкассе. Рабочие, подавшие заявления о перечислении, в свою очередь убеждают товарищей, не состоящих вкладчиками. Многие перечисляют деньги продолжительное время и уже накопили крупные суммы.

Сберегательные кассы играют важную роль в привлечении сбережений трудящихся на финансирование хозяйственного и культурного строительства в нашей стране.

В привлечении свободных средств населения в сберегательные кассы большую роль играют комиссии содействия госкредиту и сберегательному делу (комсоды), но в последнее время, в связи с окончанием расчетов по государственному займу развития народного хозяйства СССР (выпуск 1957 года), комсоды ослабили свою работу и находятся в стороне от такого важного мероприятия как вовлечение в сберегательные кассы новых вкладчиков.

Профсоюзным организациям следует пересмотреть состав комсодов и в необходимых случаях пополнить их более работоспособными товарищами с тем, чтобы они систематически разъясняли трудящимся роль сберегательных касс в народном хозяйстве страны, значение денежных сбережений в личном бюджете трудящихся, права, преимущества и выгоды, предоставляемые вкладчикам сберегательных касс.

Трудящиеся должны знать, что, храня временно свободные сбережения, сберкасса гарантирует тайну вкладов, их полную сохранность и выдачу средств в любое время.

А. Попова,
инспектор центральной сберегательной кассы № 113.

Весь мир с восхищением наблюдает за полетом третьего советского искусственного спутника Земли

В Ливане растет движение против угрозы иностранной интервенции

Федеративная Республика Германии. Более 700 шахтеров рудника «Рейнбабен» в Ботропе (Рурская область) подписалось под заявлением протеста против атомного вооружения бундесвера и размещения на территории ФРГ ракетного оружия.

НА СНИМКЕ: горняки подписываются под заявлением протеста. На плакате надпись: «И тебе и твоей семье тоже угрожает атомная смерть! Дай нам свою подпись!».

Фото **Юппа.** Центральбильд.

«РУССКИЕ ЕЩЕ БОЛЬШЕ УКРЕПИЛИ СВОЕ ПЕРВЕНСТВО В АСТРОНАВТИКЕ»

Комментируя запуск советского искусственного спутника Земли, газета «Таймс оф Индиа» подчеркивает, что «русские еще больше укрепили свое первенство в астронавтике». Третий советский спутник весит почти в сто раз больше самого «тяжелого» американского спутника.

Газета «Стейтсмен» пишет: «Научные последствия запуска спутника весьма интересны. Больший вес не только позволит полнее изучить условия в верхних слоях атмосферы и космическом пространстве. Тот факт, что спутник подобной массы можно вывести на орбиту, наводит на мысль, что русские, возможно, уже в состоянии достичь «скорости», необходимой для преодоления земного притяжения».

(ТАСС).

События в Ливане

ПАРИЖ, 18 мая. (ТАСС). В Ливане продолжает сохраняться напряженная внутриполитическая обстановка. Как явствует из сообщений бейрутского корреспондента агентства Франс Пресс, вчера в ряде районов страны продолжались столкновения между повстанческими отрядами и так называемыми «силами безопасности».

В районе города Триполи, находящегося в руках восставших, после некоторого затишья вновь произошли вооруженные столкновения. Стянутые к городу правительственные войска попытались ворваться в город. Однако в результате упорного сопротивления со стороны вооруженных отрядов повстанцев они были вынуждены отступить.

В другом сообщении из Бейрута говорится, что в Ливане начала работать подпольная радиостанция «Свободный Ливан», цель которой — оказывать помощь ливанскому народу в его борьбе за свободу.

БЕЙРУТ, 18 мая. (ТАСС). Сообщения ливанских газет свидетельствуют об открытом вмешательстве США во внутренние дела Ливана. Ссылаясь на различные иностранные источники, газеты пишут, что корабли шестого американского флота, действующего в бассейне Средиземного моря, получили приказ срочно занять позиции на расстоянии двух миль от ливанского побережья. Одновременно газеты сообщают, что 18 американских транспортных самолетов были посланы в Западную Германию для последующей эвакуации американских граждан из Ливана и для переброски войск в район Ближнего Востока.

В связи с нарастающей угрозой иностранной империалистической интервенции в Ливане конференция представителей различных политических партий и организаций Ливана, выступающая в защиту национальных интересов страны, опубликовала заявление, в котором решительно осудила попытки западных держав использовать внутриполитическое положение в Ливане для вооруженного вмешательства в его внутренние дела. Ливанский народ, подчеркивается в заявлении, будет бороться против иностранного вмешательства, за сохранение независимости своей страны.

ДАМАСК, 18 мая. (ТАСС). Как явствует из сообщений местных газет и радио, ливанские власти обвиняя Объединенную Арабскую Республику в мнимой причастности к нынешним событиям в Ливане, взяли курс на обострение отношений с Объединенной Арабской Республикой. Сообщается, что за последние дни в Ливане было арестовано большое число граждан ОАР, которые заключены в тюрьмы.

Вчера группа вооруженных сторонников действующей в Ливане профашистской организации, которая именует себя «Национально-социальной партией», совершила нападение на территорию сирийского района ОАР. Между нападающими и отрядом сирийского народного ополчения произошло вооруженное столкновение. Нападающие, говорится в сообщении, были вынуждены отступить на ливанскую территорию, понеся большие потери.

Против испытаний ядерного оружия в Африке

Юсеф Эс-Сибаи, генеральный секретарь Постоянного секретариата конференции солидарности стран Азии и Африки, опубликовал следующее обращение в связи с предполагаемыми испытаниями ядерного оружия в Африке:

«Атомные и ядерные испытания представляют большую угрозу для человечества. Каждый день миллионы и миллионы людей решительно поднимают свой голос, обращаясь к мировому сознанию с призывом положить конец этим разрушительным и смертоносным испытаниям. Некоторые правительства искренне откликнулись на наш международный гуманный призыв, в то время как другие настаивают на осуществлении своих ранее составленных планов.

В настоящее время Франция пытается принять активное участие в проведении атомных и ядерных испытаний в великой Африканской пустыне и использовать народы Африки, как подопытных животных.

Народы стран Азии и Африки выступают против проведения таких испытаний где-либо и когда-либо. Мы обращаемся к международному общественному мнению, к ООН и к комиссии прав человека с призывом предотвратить проведение таких испытаний, особенно тех, которые предполагается провести в ближайшем будущем в Африке.

Далее мы заявляем, что, со своей стороны, мы будем стараться, используя все возможные средства, которые мы имеем, предотвратить проведение таких испытаний».

(ТАСС).

ФИЗКУЛЬТУРА И СПОРТ

Хороший почин

На днях проведена весенняя спартакиада в низовом коллективе физкультуры Сызранского вагонного участка.

Еще в конце марта был разработан план и условия ее проведения. В подготовку к спартакиаде включились коллективы цехов механического и сборочного, пропарочной станции, пунктов технического осмотра вагонов южного парка, станции Сызрань 1-я, заготовительного и пассажирского парка.

И вот наступил день соревнований. С утра стадион спортобщества «Локомотив» стал заполняться участниками спартакиады и их товарищами по работе, «болеющими» за свои коллективы.

10 часов утра. Участники спартакиады — мужчины в красных, а девушки в бледно-зеленых майках под звуки духового оркестра стройной колонной начинают физкультурный парад. Впереди мотоциклист, везущий физкультурницу со знаменем, которое коллектив сызранских вагонников получил за первенство в предмайском трудовом соревновании коллективов отделения дороги.

Колонна остановилась у трибуны главного судьи соревнований — начальника вагонного участка Ивана Алексеевича Прокофьева. Короткий рапорт судьи спартакиады — инструктора производственной гимнастики вагонного участка тов. Кузютина А. Е.

...Соревнование началось. Вот в «бой» вступили волейболисты. По этому увлекательному виду спорта победителями выходят мужская команда южного парка и команда девушек пропарочной станции.

Не успели судьи зафиксировать победу этих двух команд, как внимание участников соревнований и присутствующих привлекли штангисты. Постепенно круг претендентов на первенство по подъему тяжестей сужается. Последняя попытка в жиме двумя руками, на штанге — вес 75 кг. Этот вес оказался под силу только Железнову и ему присуждается первенство.

По городкам первое место завоевала команда южного парка (т.т. Жестков, Иванов и Калякаев), которую тренировал квалифицированный городошник Я. В. Жестков; в велокроссе первым был велосипедист Николай Феоктистов (пропарочная станция). По стрельбе из малокалиберной винтовки первое место занял слесарь-автоматчик пассажирского парка Евгений Крамаренко, набравший 95 очков из 100 возможных, второе — Речат Авдонин, осмотрщик вагонов пункта осмотра станции Сызрань 1-я, набравший 92 очка. На одно очко отстал от него слесарь механического цеха Иванов.

Многие физкультурники добились неплохих результатов в борьбе за личное первенство. Слесарь южного парка Олег Бейлин 100 метров пробежал за 13 секунд, слесарь цеха осмотра вагонов станции Сызрань 1-я Николай Мельников — за 13,1 секунды. У девушек на 100-метровой дистанции лидировала заливщица букс Маруся Власова, пробежавшая эту дистанцию за 16,4 секунды.

Всего участников спартакиады было около 100 человек, т. е. 50 процентов всего коллектива участка.

По общим итогам, с учетом соревнований по всем видам спорта и по количеству участников, места между цехами распределены так: первое место присуждено коллективу южного парка, второе — пропарочной станции, третье — пункту технического осмотра вагонов станции Сызрань 1-я.

Спартакиада закончилась интересной встречей футболистов. Первенство по отделению оспаривали четыре футбольные команды: вагонного депо Батраки, пункта технического осмотра вагонов станции Кузнецк, вагонного депо Сызрань и паровозного депо Батраки.

Вечером на стадионе «Локомотив» на кубок области встретились команды футболистов Кинель-Черкассов и Сызрани. Победу одержали хозяева поля со счетом 3 : 1.

Спартакиада вагонников показала, как при желании, при активной помощи партийной, профсоюзной организаций, руководителей цехов можно хорошо и интересно организовать отдых трудящихся и добиться того, чтобы физкультура и спорт стали подлинно массовыми. Хорошее начинание вагонников получило поддержку и в других коллективах Сызранского узла. Так, например, их примеру последовал коллектив паровозного депо Сызрань 1-я, решивший провести такую же спартакиаду.

А. Овчинников.

СУД

Грабители наказаны

Житель города Сызрани Поликарпов В. А., имея ранее две судимости за кражу имущества граждан, по договоренности с работником депо станции Сызрань 2-я Савиным П. А., 22 февраля совершили разбойное нападение на Матвеева, у которого отобрали наручные часы, шапку и чемодан с вещами.

Приговором нарсуда 4-го участка Поликарпов В. А. и Савин П. А. 10 мая с. г. осуждены за ограбление Матвеева к 15 годам лишения свободы каждый.

* * *

Жители г. Сызрани Мирзаев И. Ш. и Чурашев В. Е., ранее дважды судимый, 28 марта с. г. под угрозой применения оружия, сняли с Макарова наручные часы.

Нарсудом 2-го участка г. Сызрани 9 мая с. г. Мирзаев И. Ш. и Чурашев В. Е. за ограбление Макарова осуждены к 15 годам лишения свободы каждый.

И. о. редактора А. Я. ЧЕРСТВОВ.

Положение во Франции

ПАРИЖ, 19 мая. (ТАСС). Политбюро Центрального Комитета Французской коммунистической партии опубликовало заявление, в котором отмечает, что борьба против угрозы фашизма не закончилась, ибо победа республики еще не обеспечена. Руководство Коммунистической партии подчеркивает настоятельную необходимость подавления мятежа и строгого наказания «организаторов гражданской войны». Де Голль, говорится в заявлении, собирается устроить сегодня в Париже пресс-конференцию «с тем, чтобы оказать поддержку и поощрить своих сторонников, находящихся в Алжире. Эта пресс-конференция послужит, видимо, поводом для мобилизации подрывных сил столицы. Она должна быть запрещена. Правительство не должно идти ни на какие уступки подрывным элементам».

Французская коммунистическая партия подчеркивает, что в создавшейся обстановке все ее усилия и действия диктуются исключительно одной целью, заключающейся в том, чтобы «отстоять республиканскую законность и спасти демократические и конституционные органы... Те, кто приписывает Компартии другие намерения, вводят в заблуждение демократов, раскалывают их ряды и ослабляют отпор республиканцев».

Отметив, что «правительство, опираясь на народ и на силы республиканского государства, должно подавить мятеж, а не искать примирения с его зачинщиками», руководство ФКП указывает, что от правительства ждут, чтобы оно немедленно добилось лишения парламентской неприкосновенности тех членов парламента, которые замешаны в заговоре, сняло с командных должностей мятежных генералов, обезвредило тех, кто выступает за раскол страны, а также заставило всех соблюдать законы и уважать органы республики.

ФКП призывает всех демократов к сплочению и бдительности, к действиям в защиту республики. «Трудящиеся, республиканцы, — говорится в заявлении, — будьте на стороже! Создавайте комитеты борьбы на предприятиях и в населенных пунктах, проводите манифестации, забастовки, посылайте делегации в мэрии, направляйте послания президенту Республики. Откликайтесь на любой призыв, который будет к вам обращен, чтобы преградить дорогу врагам демократии, сторонникам установления личной диктатуры, ни одно фашистское выступление не должно оставаться без мощного и массового отпора. Фашизм не должен пройти! Да здравствует Республика! Да здравствует Франция!».

(ТАСС).

ГОСДРАМТЕАТР
21 мая
Открытие летнего театра
А. Островский.
«ТАЛАНТЫ И ПОКЛОННИКИ»

НА ЭКРАНАХ ГОРОДА
«Художественный»
Новый художественный фильм
«ЛИССИ»
Начало сеансов: 9-30, 11-20, 1-10, 3, 4-50, 6-40, 8-30, 10-15.
«Звезда»
«ПРИКЛЮЧЕНИЯ ТИЛЯ УЛЕНШПИГЕЛЯ»
Начало сеансов: 9, 10-50, 12-40, 2-30, 4-30, 6-20, 8-10 и 10 часов.
«Родина»
«ЭТО БЫЛО НЕ НАПРАСНО»
Начало сеансов: в 5, 7 и 9 час.

Кашпирский завод сланцезольного кирпича
пустил в эксплуатацию цех по выработке вибровяжущего цемента марки 200. Отпуск цемента не ограничен.
Справляться по адресу: г. Сызрань, Кашпиррудник, телефон № 0-60.

Коллектив учителей семилетней школы № 20 выражает глубокое соболезнование учительнице Беловой В. М. по поводу смерти ее отца, инструктора кондукторского резерва, старого партизана, члена партии с 1918 года

Михаила Васильевича БЕЛОВА.

Катаева Мария Васильевна, проживающая в Сызрани, 2-я Линейная, 28, возбуждает дело о растрожении брака с Катаевым Георгием Ивановичем, проживающим в Челябинске, Металлургический район, Пржевальского, 33, квартира, 3.

Дело подлежит рассмотрению в народном суде Металлургического района гор. Челябинска.

Улитин Петр Дмитриевич, проживающий в Сызрани, Аэродромная, 34, возбуждает дело о расторжении брака с Улитиной Пелагеей Ильиничной, проживающей, в г. Сызрани, Мурманская, 5.

Дело подлежит рассмотрению в народном суде 3-го участка г. Сызрани.

Адрес редакции: г. Сызрань, ул. К. Маркса, 93. Телефоны отделов: партийной жизни — 2-95, промышленно-транспортного — 4-28, культуры и быта — 6-38.
ЕО03768 Типография «Красный Октябрь» — тел. 0 17. Заказ № 2249. Тираж 10.704.