ПРОЛЕТАРИИ ВСЕХ СТРАН, СОЕДИНЯЙТЕСЬ!

КРАСНЫЙ ОКТЯБРЬ

ОРГАН СЫЗРАНСКОГО ГОРКОМА КПСС И ГОРОДСКОГО СОВЕТА ДЕПУТАТОВ ТРУДЯЩИХСЯ

Год издания 42-й
№ 106 (10677)

Вторник, 27 мая 1958 года

Цена 15 коп.

КОММЮНИКЕ

о Совещании представителей коммунистических и рабочих партий стран — участниц Совета Экономической Взаимопомощи

20—23 мая 1958 года в Москве состоялось Совещание представителей коммунистических и рабочих партий стран — участниц Совета Экономической Взаимопомощи.

В Совещании приняли участие представители Албанской партии труда, Болгарской коммунистической партии, Венгерской социалистической рабочей партии, Социалистической единой партии Германии, Польской объединенной рабочей партии, Румынской рабочей партии, Коммунистической партии Советского Союза, Коммунистической партии Чехословакии. В работе Совещания по приглашению приняли участие также представители Партии трудящихся Вьетнама, Коммунистической партии Китая, Трудовой партии Кореи и Монгольской народно-революционной партии.

Совещание обсудило вопросы дальнейшего развития экономического сотрудничества между социалистическими странами на основе последовательного осуществления международного социалистического разделения труда, рациональной специализации и кооперирования производства, а также заслушало информацию о работе Государственных плановых органов социалистических стран по разработке перспективных планов развития основных отраслей народного хозяйства.

Участники Совещания единодушно отметили, что экономические связи между социалистическими странами неуклонно укрепляются и приобретают все более многосторонний характер. За последние годы значительное развитие получили специализация и кооперирование производства, особенно в области машиностроения. Советом Экономической Взаимопомощи и его постоянными комиссиями проведена значительная работа по подготовке рекомендаций в связи с составлением перспективных планов развития народного хозяйства социалистических стран.

Многостороннее сотрудничество социалистических стран, основанное на принципах полного равноправия, взаимного уважения национальных интересов и социалистической взаимопомощи, успешно служит делу строительства социализма и коммунизма, позволяет максимально использовать преимущества мировой социалистической системы хозяйства для развития производительных сил каждой из социалистических стран и укрепления экономической мощи социалистического лагеря в целом.

Совещание считает, что в настоящее время, когда экономические связи между социалистическими странами значительно укрепились и приобрели всесторонний характер, дальнейшее развитие и совершенствование форм экономического сотрудничества между ними, более глубокая специализация и кооперирование производства взаимосвязанных отраслей народного хозяйства стран социалистического лагеря приобретают особо важное значение.

Правильная организация кооперирования и специализация производства внутри социалистического лагеря обеспечивает экономию материальных ресурсов и повышение производительности общественного труда, наиболее рациональное использование природных ресурсов и экономических условий социалистических стран для ускорения темпов расширения социалистического воспроизводства. Совещание обратило внимание на необходимость всемерного развития сырьевых отраслей народного хозяйства и энергетики, а также дальнейшего развития и внедрения новейшей техники. Особое внимание было обращено на необходимость дальнейшего усиления кооперирования и специализации машиностроения, что даст возможность перейти к более совершенному массовому и крупносерийному производству, позволяющему резко сократить производственные затраты на единицу изделия.

Представители коммунистических и рабочих партий единодушно подтвердили необходимость наиболее полного использования огромных возможностей и всемерного учета взаимных интересов социалистических стран при разработке перспективных планов, а также расширения взаимовыгодных форм сотрудничества в целях повышения уровня индустриализации стран с менее развитой промышленностью.

Совещание признало необходимым дальнейшее повышение роли Совета Экономической Взаимопомощи и его органов в деле организации экономического сотрудничества.

На Совещании были разработаны и одобрены согласованные рекомендации по вопросам дальнейшего развития экономического сотрудничества социалистических стран, кооперирования и специализации производства, а также по вопросам разработки перспективных планов развития народного хозяйства стран. Совещание решило передать эти рекомендации Совету Экономической Взаимопомощи для выработки необходимых практических мероприятий.

Представители партий стран, не участвующих в Совете Экономической Взаимопомощи, выразили на Совещании свою готовность принимать активное участие в экономическом сотрудничестве между социалистическими странами, а также укреплять это взаимное сотрудничество в надлежащих формах путем осуществления мероприятий, соответствующих конкретным условиям своих стран.

Обсуждение вопросов, стоявших на повестке дня Совещания, проходило в сердечной, дружественной обстановке, в духе братского взаимопонимания и показало полное единство взглядов представителей партий по всем обсуждавшимся вопросам.

ВЫПОЛНИМ ПОСТАНОВЛЕНИЕ МАЙСКОГО ПЛЕНУМА ЦК КПСС

С большим подъемом

С большой радостью встретил коллектив артели «Жирпром» постановление майского Пленума ЦК КПСС «Об ускорении развития химической промышленности и особенно производства синтетических материалов и изделий из них для удовлетворения потребностей населения и нужд народного хозяйства».

Решение майского Пленума ЦК КПСС направлено на улучшение благосостояния нашего народа, на то, чтобы трудящиеся получали больше одежды, обуви и других товаров, а также предметов домашнего и хозяйственного обихода.

— От имени работниц химического цеха я горячо благодарю партию и правительство за заботу о нашем благе, — сказала работница тов. Скворцова.

Химик-лаборант тов. Полынов рассказал коллективу о значении химии в промышленности, в частности, остановился на продукции, которую выпускает нефтеперерабатывающий завод, и о задачах, которые стоят перед коллективом артели.

План производственной деятельности артели в 1958 году увеличен на 35 процентов. Несмотря на такой большой рост, коллектив успешно справился с заданием и план четырех месяцев в валовом начислении выполнен. Населению дано около 18 тонн хозяйственного мыла.

За 4 месяца работы перевыполнено полугодовое задание по изготовлению соды-белостирки. Запросы на соду-белостирку артель имеет из других областей — Ростовской, Тамбовской и др.

Торгующим организациям поставлено 30,5 тонны печного лака при годовом задании в 50 тонн.

Ритмичная работа коллектива артели в текущем году позволила выполнить и качественные задания.

Вооруженный решением майского Пленума ЦК КПСС, коллектив артели «Жирпром» полон решимости выполнить свое обязательство — закончить годовую программу к 20 декабря.

Л. Зайцева,
председатель правления артели «Жирпром».

В ШКОЛАХ ГОРОДА

Последний звонок

Веселый школьный звонок! Десять лет после него начинался школьный день, кончались уроки. И вот сегодня для десятиклассников он звенит последний раз.

...В школе № 8 в этот день особенно празднично.

Перед уроками все школьники выстраиваются на торжественную линейку. Староста дежурного класса рапортует: «Учащиеся школы выстроены на торжественную линейку по случаю «Праздника последнего звонка». Директор школы Владимир Николаевич Голубев поздравляет десятиклассников с успешным окончанием учебного года.

Учащиеся расходятся по классам. Последний урок выпускники проводят за своими партами, за которыми они сидели многие годы учебы. После урока учащиеся школы, учителя, родители ожидали десятиклассников в актовом зале школы.

Взволнованно слушали они свою первую учительницу Нину Алексеевну Колосову. Нина Алексеевна напоминает, какими маленькими были выпускники, когда впервые пришли в школу, как блестели глазенки Люси Ерошкиной, как пряталась за бабушку застенчивая Люся Сумина. Взволнованно говорит учительница, что она испытывает чувство глубокого удовлетворения от сознания, что труд ее не прошел даром, и желает бывшим своим питомцам успешно сдать экзамены и найти свое место в жизни.

Десятиклассников поздравляют и другие преподаватели: классный руководитель В. Г. Шевелева, преподаватель физики Г. Ф. Федоров, Н. Н. Терехова. Людмила Ерошкина от имени десятого класса горячо благодарит школу и учителей за их огромный благородный труд и желает коллективу школы и впредь успешно работать над обучением и воспитанием подрастающего поколения.

Раздаются звуки горна и барабана. В зал входят октябрята — первоклассники. Они поздравляют выпускников, а затем преподносят большие букеты цветов. Десятиклассница Света Толмачева тепло благодарит первоклассников.

Приближается торжественная минута последнего звонка. Первоклассница Люда Жигалова с подъемом декламирует стихотворение «Последний звонок», в зал входит техническая работница А. М. Смирнова, «наша тетя Шура», как называют ее учащиеся, и дает последний звонок.

Десятиклассников окружает вся школа. Ребята горячо поздравляют их, жмут руки, дарят букеты цветов.

На прощальной линейке выпускники передают на хранение лучшему по успеваемости и дисциплине I «в» классу вымпел «Самому аккуратному классу» и вымпел I «б» классу «За лучшую помощь школе». Передавая вымпелы, десятиклассники Валя Потапова и Толя Борзунов желают малышам быть дисциплинированными, аккуратными, а главное отлично учиться и любить родную школу, бороться за ее честь.

Растроганные, глубоко взволнованные покидают выпускники школу, а впереди — экзамены на аттестат зрелости. Пожелаем же успешно выдержать их.

Н. Савельева.

В школе № 6

В субботу, 24 мая, в средней школе № 6 состоялось собрание учащихся, посвященный завершению учебного года.

Перед собравшимися выступил с краткой речью директор школы депутат городского Совета тов. Васильев.

После выступления секретаря партийной организации тов. Медведского слово предоставляется самому младшему ученику школы Сереже Макарову.

— Дорогие десятиклассники, скоро вы покините нашу родную школу, — заявил он. Но и там, где вы будете, всегда помните о всем хорошем, что вам дала школа. Мы, первоклассники, от всей души желаем вам успешно сдать экзамены на аттестат зрелости.

Первоклассники вручают выпускникам букеты цветов.

По решению комсомольской организации ученица 10-в класса Тамара Кузнецова передает вымпел «Самому инициативному классу»—коллективу учащихся 9-а класса. Вымпел принимает Людмила Корнилова и заверяет десятиклассников в том, что они будут учиться так же хорошо, как и их старшие товарищи.

22 выпускника по решению городского комитета ВЛКСМ награждаются почетными грамотами за активное участие в общественной жизни города, участие в художественной самодеятельности и за спортивные достижения.

Техническая работница С. С. Асафова, проработавшая в школе 20 лет, дает последний звонок.

НА СНИМКАХ: (вверху): техническая работница С. С. Асафова дает последний звонок; (внизу): ученик I-а класса Вова Андреев вручает десятикласснице Минеевой букет цветов.

Текст и фото **В. Петрова.**

Учеба профсоюзного актива—важное дело

На прошедшей в январе районной профсоюзной конференции Сызранского отделения многие делегаты справедливо критиковали руководство райпрофсожа за слабую постановку учебы профсоюзного актива, указывали, что значительная часть профгруппоргов, членов цеховых комитетов, председателей месткомов избрана впервые на руководящую профсоюзную работу и не знает с чего начать работать, а учеба их не организуется.

Проанализировав все критические замечания делегатов, президиум райпрофсожа наметил меры по организации учебы профсоюзного актива. Был составлен план обучения профактива с охватом 885 человек и с расчетом закончить обучение не позднее июля. При райпрофсоже решено организовать учебу председателей месткомов и цеховых комитетов, председателей комиссий месткомов, казначеев месткомов, членов ревизионных комиссий, общественных контролеров, членов комиссий по трудовым спорам и председателей товарищеских судов, а семинары профгруппоргов, общественных инспекторов по охране труда, культорганизаторов и страховых делегатов намечено проводить при месткомах.

Наказ делегатов конференции выполняется. Райпрофсож провел со вновь избранными председателями местных и цеховых комитетов профсоюза трехдневный семинар. На семинаре председателем райпрофсожа тов. Степуниным был прочитан доклад о решениях декабрьского Пленума ЦК КПСС и задачах профсоюзных организаций железнодорожников. Кроме этого, были прочитаны доклады по вопросам организационной и производственно-массовой работы, о финансовой деятельности, социальном страховании, трудовом законодательстве, охране труда, культурно-массовой и жилищно-бытовой работе, о работе производственных совещаний, об организации соревнования по методу донецкого шахтера Николая Мамая. Помимо этого, профсоюзные активисты были ознакомлены с оформлением протоколов, составлением планов работы и т. д.

Райпрофсожем проведен также однодневный семинар казначеев месткомов. В его работе приняло участие 72 человека. Собравшиеся прослушали инструктивный доклад главного бухгалтера райпрофсожа тов. Ставропольцевой о порядке сбора членских взносов, о составлении смет и расходовании профсоюзных средств.

Проведены однодневные семинары с редакторами стенных газет, были организованы смотры стенных газет и обмен опытом работы.

Для председателей производственно - массовых комиссий месткомов заведующим производственно-массовым отделом дорожного комитета профсоюза тов. Лисициным прочитаны лекции об организации и руководстве социалистическим соревнованием, внедрении и распространении передовых методов труда, о практике проведения производственных совещаний. На этом семинаре инженер станции Сызрань 1-я тов. Колотенко поделилась опытом работы производственно-массовой комиссии.

Надо сказать, что и местные комитеты стали больше заниматься учебой профактива. Так, местный комитет вагонного участка Сызрань 1-я (председатель месткома тов. Киреев) хорошо организовал учебу профгруппоргов. С ними проведен однодневный семинар по утвержденной ВЦСПС программе. Они также инструктируются на месте работы. Семинары профгруппоргов организованы и проведены также в месткомах станции Батраки и вагонном депо Батраки. Здесь чаще, чем раньше, слушаются и обсуждаются на заседаниях месткомов отчеты профгруппоргов.

Все это дает положительные результаты, ибо там, где хорошо поставлена работа с профактивом, деятельность местных комитетов протекает оживленнее Если, например, раньше в вагонном участке Сызрань 1-я плохо обстояло дело с показом передовиков производства, царила запущенность в профсоюзном хозяйстве, то сейчас положение поправилось. Председатель месткома тов. Киреев привел в порядок профсоюзное хозяйство, наладил учет и показ работы передовиков производства. Местком усилил контроль за выполнением принятых обязательств, в результате чего коллектив вагонного участка в течение двух последних месяцев получал первые места и переходящие красные знамена отделения и управления Куйбышевской железной дороги.

Но нельзя не признать, что в организации учебы профактива есть и серьезные недостатки. Не все еще местные комитеты проводят семинары профгруппоргов. К таким относятся местные комитеты крупных предприятий, как паровозного депо Сызрань 1-я (председатель месткома тов. Храменков), станции Сызрань 1-я (председатель месткома тов. Макаренко). Не обеспечивается еще явка всех профсоюзных активистов на семинары, проводимые райпрофсожем.

Важным делом президиума райпрофсожа и местных комитетов является принятие необходимых мер к устранению недостатков, к дальнейшему улучшению учебы профсоюзного актива с тем, чтобы обеспечить успешное выполнение решений декабрьского Пленума ЦК КПСС о работе профсоюзов.

П. Гаранин,
инструктор райпрофсожа.

Учащиеся выпускных групп машиностроительного техникума приступили к работе над дипломными проектами. Учащийся Ю. Сазонов избрал темой проекта «Участок цеха для обработки коленчатого вала».

НА СНИМКЕ: преподаватель Е. А. Зайд консультирует учащегося Ю. Сазонова в процессе работы над проектом.

Фото **В. Димова.**

Поход в раменский лес

36-ю годовщину пионерской организации учащиеся семилетней школы № 27 отмечали в Раменском лесу.

Ранним утром учащиеся 3—7 классов отправилась в поход. В лесу ребята выбрали удобное место, развели костер, поели, а потом собирали цветы, ловили насекомых, ящериц. В 12 часов дня начались соревнования юных велосипедистов. Победителям соревнований семиклассникам Геннадию Шефову и Николаю Цепеку были вручены букеты первых цветов.

Ребята много танцевали, играли в волейбол, собирали коллекции и гербарии. Вечером веселые, довольные, они вернулись домой.

А. Степанов.

ПО МАТЕРИАЛАМ «КРАСНОГО ОКТЯБРЯ»

«ГДЕ КУПИТЬ МЕТЛУ?»

Как сообщает председатель правления Сызранского райпотребсоюза тов. Перов, в хозяйственных магазинах райпотребсоюза в настоящее время метлы имеются в продаже в неограниченном количестве.

Не снизим темпов

Коллектив железнодорожников станции Кашпир квартальный план погрузки завершил 27 марта, а план четырех месяцев — 20 апреля.

За четыре месяца наш коллектив сумел сверх плана отгрузить 7154 вагона грузов, и, кроме того, сверх плана выгрузил 1334 вагона.

И в апреле коллектив железнодорожников работал ритмично. Месячный план погрузки был завершен 23 апреля, а к концу месяца задание по погрузке перевыполнено на 27,6 процента. План маршрутизации выполнен на 130 процентов, что позволило отправить сверх плана несколько маршрутов.

Статистическая нагрузка вагона перевыполнена на 0,2 тонны, в результате чего высвобождено для перевозок 319 вагонов.

Простой местного вагона сокращен на 0,2 часа против нормы. При этом следует учесть, что по сравнению с прошлым годом норма сокращена на 3,9 часа и сейчас составляет всего 12 часов. Несмотря на такую жесткую норму, коллектив станции фактически сократил простой местного вагона против прошлогодней нормы на 4,1 часа.

Этот успех пришел не случайно, а явился следствием слаженной работы и высокой трудовой дисциплины движенцев, вагонников, паровозников, а также предприятий, связанных с отправкой и получением грузов.

Мастерами скоростной обработки и формирования маршрутов являются лучшие передовики станции: диспетчер тов. Н. П. Ахов, дежурный по станции тов. Н. Л. Тимошенко, составители поездов тт. Тиханов и Липатов, стрелочница тов. К. А. Осипова и многие другие.

Эти успехи мы должны закрепить и, вскрывая неиспользованные резервы, добиться еще более значительного улучшения всех технико - экономических показателей работы нашей станции.

Э. Бабкина,
заместитель начальника станции Кашпир по грузовой работе.

КНИЖНАЯ ПОЛКА

Вышли из печати и поступили в продажу следующие новые книги:

В. М. Хвостов. «40 лет борьбы за мир». Краткий очерк. Госполитиздат. 1958 год. Цена 9 руб.

Ответы на вопросы трудящихся. Выпуск № 87. «Московский рабочий». 1958 год. Цена 60 коп.

В. Родионов. «Американская политика «с позиции силы» — угроза миру». Госполитиздат. 1958 год. Цена 1 руб. 60 коп.

Книги продаются в магазинах и киосках Книготорга.

В МИРЕ НАУКИ И ТЕХНИКИ

ЧУДЕСНАЯ СМОЛА

Химическая промышленность Горьковской области занимает видное место по производству синтетических смол, идущих на изготовление искусственного волокна, пластмасс и других материалов, призванных в недалеком будущем потеснить, а возможно, и вытеснить многие виды изделий из металла, натуральной шерсти и шелка.

Внушительное впечатление оставляют предприятия Дзержинска, особенно «Заводстрой». Здесь находится крупное производство капролактама — сырья для выработки капрона.

В цехах предприятия почти не видно людей. Лишь кое-где у щитов управления дежурят аппаратчики да работают грузчики на складе готовой продукции. Аппаратчики с помощью приборов контролируют весь ход технологического процесса.

За последние годы изделия из капрона широко вошли в быт. Рыбаки в море забрасывают сети, сотканные из тонких, но прочных, не гниющих нитей — это капрон. Шапки и пальто из искусственного каракуля — тоже капрон. А дамское белье? Чулки? Все эти и другие изделия из капрона по качеству не уступают изделиям из натурального шелка.

«Заводстрой» вырабатывает и другие синтетические смолы, обладающие не менее замечательными свойствами. Ценным продуктом является полихлорвиниловая смола. Она, в частности, широко применяется для производства кабеля. Оболочку кабеля делают из полихлорвиниловой смолы. Она в несколько раз легче и дешевле, чем свинцовая.

Полихлорвиниловая смола употребляется также на изготовление патефонных пластинок, искусственной кожи, трикотажных и других изделий. Из ее отходов на заводе делают линолеум. В этом году намечено изготовить 350 тысяч квадратных метров линолеума. Его хватит, чтобы застелить полы почти всех новых домов, которые будут построены в нынешнем году в г. Горьком.

А вот другая разновидность смолы, выпускаемой заводом. Она служит сырьем для изготовления ковров, технических тканей и многих других изделий.

«Заводстрой» уже сейчас дает стране значительное количество смол. Теперь их производство расширяется еще больше. Только за счет использования внутренних резервов коллектив предприятия обязался в этом году увеличить выпуск сырья для пластмасс и искусственного волокна на сотни тонн.

На заводе строятся и будут введены в эксплуатацию несколько новых цехов. С их пуском производство смол возрастет в полтора раза.

Из новых цехов очень важным по значению будет цех полиэтилена — пластмассы, которая вырабатывается из нефтяных и попутных газов. Из полиэтилена можно делать водопроводные трубы и трубы специального назначения, бутылки, флаконы, ведра, упаковочные материалы. Полиэтиленовые пленки применяются в парниках и теплицах вместо стекла. Это ускоряет созревание овощей и повышает их урожайность.

На заводе «Рулон» в Дзержинске нам показали небольшой реактор. В нем вырабатывается белый, как снег, порошок, с виду очень похожий на зубной. Это — полинак, полимер нитрила акриловой кислоты. Из него делают нитроловое волокно, которое сокращенно называется «нитрон». По своим свойствам он близок к капрону, нейлону и перлону, но по качеству превосходит их. Изделия из нитрона лучше, чем изделия из натуральной шерсти и шелка. Их трудно было отличить от чисто шерстяных. А дамская кофточка, изготовленная из одного нитрона, по свидетельству специалистов во всех отношениях лучше, чем шерстяная.

Вещи из нитрона прочнее и не боятся атмосферных влияний, не мнутся, медленнее стареют под воздействием света. Нитрон сохраняет прочность и после длительного воздействия на него высокой температуры.

Интересна история полинака. У нас он впервые был получен лабораторным путем в Ленинградском текстильном институте имени Кирова. В производственных условиях первыми получила его группа инженеров и рабочих завода «Рулон» во главе с инженером Э. А. Кулевым. На заводе действуют пока две небольшие установки по выработке полинака. Но уже принимаются меры, чтобы увеличить его производство. Организуется выпуск полинака на другом предприятии Дзержинска.

Немалый вклад в расширение производства синтетических материалов вносит коллектив старейшего в стране Чернореченского химического завода имени Калинина. Здесь группа инженеров под руководством начальника лаборатории Г. М. Стронгина разработала технологию промышленного получения отечественного порофора — вещества, идущего для изготовления микропористой резины.

Чудесным свойством обладает порофор. С его помощью можно изготовить резиновые сапоги, которые будут теплее валянных из шерсти. Воды и влаги такие «валенки» не боятся. Из ста тонн порофора можно изготовить микропористой подошвы на 15 миллионов пар обуви!

Вспененная порофором полихлорвиниловая смола при нагревании дает легкие, ячеистые материалы — пенопласты. Этот материал обладает хорошими тепло-и звукоизоляционными свойствами и широко применяется в различных отраслях производства. Пенопласты применяются в частности при изготовлении домашних холодильников. Из них сделаны домики для зимовщиков на Северном полюсе и в Антарктиде. Пенопласт в три раза легче пробкового дерева.

Кроме порофора, на заводе намечено пустить в этом году установку по выработке другого полуфабриката для получения того же пенопласта. Кроме того, из этого полуфабриката будет изготовляться клей (для склеивания металла), кожевенный лак и другие высококачественные продукты.

Коммунистическая партия выдвинула задачу — в ближайшие годы значительно увеличить в стране выпуск товаров народного потребления. Химики Горьковской области помогают быстрейшему решению этой важной и благородной задачи.

К. ПОГОДИН.

г. Дзержинск.

Стране нужны доброкачественные вторичные черные металлы

Вторичные черные металлы образуются из отходов металла, списанного оборудования, бытового лома и т. д. Они являются исходным сырьем для выплавки стали, чугуна и в получении чугунного и стального литья.

Металлические отходы и лом весьма различны по форме, размерам, весу, по химическому составу, имеют разную степень загрязненности (смазочные масла, шлак и др.).

Некоторая часть вторичных черных металлов нуждается в сортировке и переработке, так как прежде чем пойти на переплавку проходит предварительно и сортировку и разработку. Но значительная их часть вполне готова для использования.

При этом нельзя смешивать лом, отходы легированных сталей с ломом углеродистых сталей, лом деталей из специальных марок чугуна с рядовым чугуном и т. д. Руководствуясь этим, нужно классифицировать лом и отходы и производить сортировку, хранение, отгрузку и разделку.

Эффективность использования вторичных черных металлов в народном хозяйстве в значительной степени зависит от того, в каком состоянии поступил металлолом на заводы, как организована его переработка.

Сдатчики лома обязаны сдавать лом черных металлов Вторчермету в полном соответствии с техническими условиями ГОСТ'а (государственного стандарта) и условиями договора, который заключен с каждым предприятием, организацией и стройками города.

Однако со стороны отдельных руководителей предприятий и строек все еще проявляется пренебрежительное отношение к заготовке лома, переработке и хранению его.

На ряде предприятий лежит негодное, потерявшее свою производственную ценность оборудование, а руководители не сдают его в лом для переплава. Например, около 200 погонных метров железнодорожных рельсов зарыты в землю, ржавеют на комбайновом заводе. Два паровозных тендера на Кашпирском руднике списаны в лом, но не разрабатываются и на переплавку не отправляются. На заводе тяжелого машиностроения лежит около 200 тонн лома, который требует разработки и отправки на заводы.

Хуже того, такие предприятия, как стройтрест № 4, ремонтно-механический завод, нефтепроводное управление, Сызранская ТЭЦ, Кашпирский рудник лом сдают на площадку Вторчермет и отгружают транзитом заводам-потребителям совершенно в неразработанном виде, с большой засоренностью посторонними предметами, с нарушением самых элементарных требований ГОСТ'а и технических условий поставки лома.

Пора понять руководителям этих предприятий, что в настоящее время к поставке лома предъявляются все большие требования. Если на металлургические и машиностроительные заводы отправим разработанный лом, то этим самым мы обеспечим ритмичную работу мартеновских печей, быстрее получим литье — прокат.

План четырех месяцев предприятиями Сызрани по сбору и обработке металлолома выполнен на 108 процентов. На металлургические заводы отправлено 306 тонн лома черных металлов сверх плана. Однако план заготовки в мае по городу выполняется крайне неудовлетворительно. Из 2170 тонн на 22 мая заготовлено и сдано только 1300 тонн.

Не сдали ни одной тонны металлолома в мае такие предприятия, как дорожно-эксплуатационное управление, строительно-монтажное управление «Приволжхлебострой», автотранспортное хозяйство, артель «Утильпром» и другие. С большим отставанием отгружают лом в мае комбайновый завод, нефтепроводное управление, ремонтно-механический завод, стройтрест № 4 и другие.

В оставшиеся дни мая руководителям предприятий следует принять все необходимые меры к добиться выполнения плана сдачи лома, обратив внимание на его качество.

А. Рябчиков,
старший уполномоченный Вторчермета по гор. Сызрани.

Для колхозных садов

Наш подшефный Сызранский район в Куйбышевской области выступил инициатором развития колхозного садоводства. По социалистическому обязательству в этом году намечено заложить новых садов на площади 78 гектаров, а в будущем году—на площади 122 гектара.

Обязательство выполняется. Этой весной сады заложены на 42 гектарах, из них яблонь—на 34 гектарах и вишен — на 8 гектарах.

Часть посадочного материала для колхозных садов выделена Сызранским государственным плодовоягодным питомником.

Междугородная телефонная станция

Растет Сызрань. Возникает все большая потребность города в телефонной и телеграфной связи с другими городами и промышленными районами страны. Старая телефонная станция уже не удовлетворяла клиентов.

Надо было устанавливать новую станцию. Сейчас она уже работает. Сделали ее рабочие Рижского завода «ВЭФ», а монтировали московские монтажники. Новая междугородная телефонная станция в три раза мощнее существовавшей. На ней можно будет в дальнейшем осуществлять сорок связей. Дело за развитием сети. В настоящее время на ней осуществляется 18 связей.

Новая междугородная телефонная станция — это сложный цех. Он состоит из аппаратного зала, стативной и зала посетителей, где установлено для переговоров пять звуконепроницаемых кабин. Они изготовлены в деревообделочном цехе комбайнового завода. Нижний этаж связан с верхним специальной лентой подачи заказов и телеграмм.

Новая станция потребовала и новых кадров. Их подготовка шла непосредственно в конторе связи одновременно с монтажем нового телефонного оборудования. Специальность связисток-телефонисток приобрели выпускницы средних школ тт. Емелина, Ильина, Русина, Степанова и другие.

Лучшие результаты в работе показывают опытные телефонистки тт. Тарасова и Поликарпова. Своим опытом они охотно делятся с молодыми связистками.

Новая телефонная станция работает. Впервые на линиях с Куйбышевым производится полуавтоматическое включение, а в дальнейшем оно будет автоматическим.

НА СНИМКАХ: на новой междугородной телефонной станции.

Фото А. Шувалова.

Читатели сообщают

ГОСУДАРСТВО ПОМОГЛО

Многие граждане не придают серьезного значения добровольному страхованию домашнего имущества. Недооценивал его и я, хотя и застраховал свое имущество два месяца назад на 5000 рублей.

Но в начале мая этого года нас постигло большое несчастье: сгорел дом и все имущество. Велико было наше горе, когда я и жена, старые люди, остались без крова, одежды и обуви; удалось спасти лишь кое-что из мебели. Государство не оставило нас в беде. Несмотря на то, что я успел заплатить по страхованию лишь 20 рублей, инспекция госстраха выплатила нам за дом 4649 рублей и за сгоревшее имущество 4124 рубля.

Трудно передать, как мы благодарны нашему государству за то, что оно не оставило нас в такой тяжелый момент.

П. Ладыгин.

= ✦ =

СЕРДЕЧНОЕ СПАСИБО

После тяжелой операции мне долгое время было запрещено заниматься трудом, физической работой. Тогда мне стали помогать десятиклассники нашей школы. Они часто приходили ко мне, убирали квартиру, носили воду, выполняли другие работы.

Сердечное спасибо им за чуткое и заботливое отношение ко мне.

А. Беннер,
преподавательница немецкого языка школы № 7.

= ✦ =

ПОБОЛЬШЕ ТАКИХ ВЕЧЕРОВ

Недавно горком профсоюза работников госторговли провел вечер отдыха ветеранов труда предприятий торговли. Вечер был прекрасно организован, прошел в очень теплой, сердечной обстановке.

Присутствующие на вечере ветераны труда выражают искреннюю благодарность за проявленную о них заботу и высказывают пожелание, чтобы такие вечера отдыха пенсионеров устраивались почаще.

Ленский,
пенсионер.

☆ ☆ ☆

Письмо в редакцию

Призвать к порядку кондуктора Долотову

22 мая автобус ИО 09—25 автотранспортной конторы № 64 работал на первом маршруте. На остановке «Райсовет» (Интернациональная улица) кондуктор Долотова производила посадку. В автобус не успели войти все пассажиры и он не был заполнен, как она дала сигнал отправления. Автобус двинулся с открытыми дверями. В это время на его ступеньках находилась старушка, и она еле держалась.

Несмотря на требования пассажиров, Долотова отказалась остановить автобус.

Возмущенные пассажиры стали требовать у кондуктора книгу жалоб. Выдать ее она также отказалась, оскорбляя при этом пассажиров, в их числе директора школы № 14 тов. Есакову, служащего отделения госбанка тов. Плотникова, и заявила при этом, что ей «чихать на все». Пассажиры пытались узнать фамилию кондуктора, но это сделать им удалось только в диспетчерской.

Нужно полагать, что руководство автоколонны примет меры к Долотовой и оградит пассажиров от ее оскорблений.

Н. Трофимов,
токарь завода тяжелого машиностроения.

На пороге жизни

Шел дождь. Серые низкие тучи неустанно проливали свою влагу на землю, наполняя водой канавы и колеи дороги. Мотор то уменьшал, то увеличивал число оборотов, но машина, медленно и уверенно объезжая ухабы, продвигалась вперед. Трудно вести машину по такой дороге, да еще под дождем. Но шофер отлично справляется со своей задачей. За рулем—ученик 10 «а» класса средней школы № 1 Молотилов. Идут часы практических занятий. То, что год назад для него было предметом изучения, сейчас является предметом практики.

Многие ученики, окончив школу, вместе с аттестатом зрелости получат и производственный квалификационный разряд по той или иной специальности.

Хорошо чувствовать себя хозяином станка, когда сложный механизм послушен твоему малейшему движению. Ученики 9 «б» класса Горячев и Косарев, 9 «а» класса Еремин, Прокофьев, ученицы 10 «б» класса Грачева и Кирсанова и многие другие отлично справляются с возложенной на них задачей в производственной практике.

...В просторном цехе стоит ряд токарных станков. Здесь заканчивается двенадцатая операция—торцевание детали. Невысокий юноша быстро и точно выполняет заданную операцию. Вот деталь закладывается в патрон, затягивается, быстро подводится суппорт, включается самоход и из-под суппорта вьется, словно змея, стальная лента стружки, затем суппорт отводится и проверяются размеры детали.

Средняя школа № 1 работает по особому учебному плану, в котором значительное место отведено производственному обучению. Производственной базой школы является комбайновый завод.

Все ученики девятых классов с 1 по 24 июня пройдут на заводе заключительную практику, после чего специальной заводской комиссией более 80 ученикам будет присвоен квалификационный разряд токарей, фрезеровщиков, слесарей.

Помимо производственной практики, проходящей в цехах №№ 15 и 27 комбайнового завода, в школе организованы кружки фрезерного, токарного и слесарного дела. Педагоги с большой любовью отдают учащимся свой опыт и знания. По просьбе учеников руководитель кружков Владимир Никанорович Горин всегда остается в неурочное время, чтобы объяснить процесс той или иной операции.

Большой интерес учащиеся проявляют к токарному делу, получают большое моральное удовлетворение, когда кусок необработанного металла превращается в деталь.

А учащиеся 8-х классов пройдут практику по сельскому хозяйству на фермах, МТС, на колхозных полях.

Идут последние дни учебного года. У старшеклассников наступает напряженный период, идет подготовка к экзаменам. Скоро они получат аттестат зрелости — путевку в жизнь. Перед ними откроется дорога в большую жизнь. Это обстоятельство острее и глубже заставляет юношей и девушек сознавать ответственность за свое будущее.

Все чаще и чаще перед выпускниками возникает вопрос, что такое призвание. Многие испытывают затруднения в выборе будущей профессии.

У каждого человека должно быть свое место в жизни, вот и надо найти его, а чтобы не ошибиться в выборе профессии, необходимо еще и еще раз проверить самого себя, на что ты способен. И, вполне естественно, что старшеклассников сейчас особенно интересуют вопросы правильного выбора профессий.

Нет сомнения, что получив трудовые навыки на школьной скамье, ученики школы № 1 уверенно вступят в трудовую жизнь.

А. Шибаев.

Высокая оценка достижений советской экономики

Фашистский мятеж на Корсике

Происки империалистов в Ливане

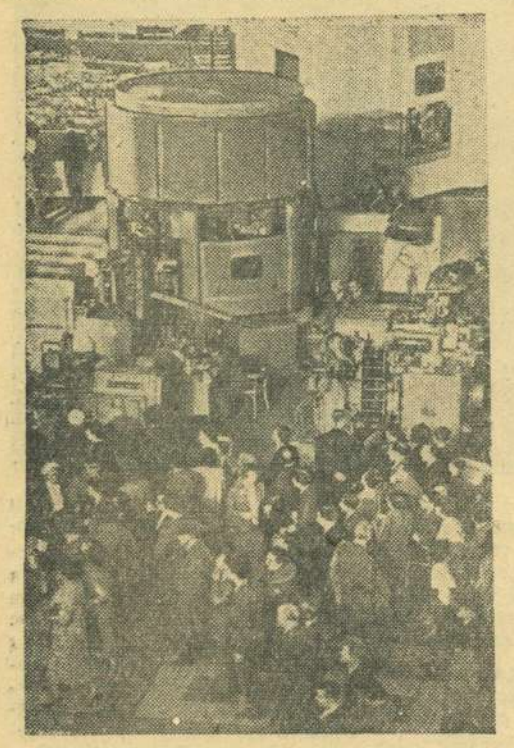

Фото В. Егорова.

В СОВЕТСКОМ ПАВИЛЬОНЕ ВСЕМИРНОЙ ВЫСТАВКИ В БРЮССЕЛЕ

22 мая на Всемирной выставке в Брюсселе состоялся официальный осмотр советского павильона государственными, политическими и общественными деятелями Бельгии, членами дипломатического корпуса, генеральными комиссарами иностранных секций выставки, бельгийскими и иностранными журналистами. Посетившие павильон высоко отозвались о достижениях советской экономики.

* * *

НА СНИМКЕ: посетители осматривают металлорежущие станки, изготовленные московскими заводами.

(Фотохроника ТАСС).

«ЖАЛОБА, НАПРАВЛЕННАЯ ПРОТИВ САМОГО ЛИВАНСКОГО НАРОДА»

Обращение ливанского правительства в Совет Безопасности ООН с жалобой на Объединенную Арабскую Республику вызвало глубокое возмущение арабской общественности и печати.

Каирские газеты пишут, что арабские народы отвергают эту жалобу как злостную клевету и как попытку опорочить Объединенную Арабскую Республику, проводящую независимую политику и защищающую национальные интересы арабов. Печать заявляет, что действия ливанских властей служат замыслам империалистов и их агентов, плетущих заговор против ливанского народа.

Обращение ливанского правительства в Совет Безопасности, подчеркивает газета «Аль-Гумхурия», продиктовано не национальными интересами Ливана, а происками империалистов. Каждый араб, пишет газета, отчетливо видит и понимает каковы действительные мотивы и истинные цели жалобы против ОАР и кто скрывается за обращением ливанского правительства в Совет Безопасности.

Газета «Аль-Ахрам» пишет, что обращение ливанских властей в Совет Безопасности является, по существу, жалобой, направленной против самого ливанского народа, поднявшего восстание против нынешнего режима в защиту своей свободы».

(ТАСС).

СТОЛКНОВЕНИЕ МЕЖДУ ФРАНЦУЗСКИМИ И ТУНИССКИМИ ВОЙСКАМИ

По сообщению агентства Франс Пресс, статс-секретариат Туниса по вопросам информации опубликовал коммюнике о том, что вечером 24 мая французские войска, размещенные в районе Ремада, попытались захватить плотину в Бир-Камбу к юго-западу от Ремады. Они открыли огонь по охраняющим плотину тунисским войскам, которые сразу же открыли ответный огонь.

В сообщении агентства говорится, что днем 25 мая перестрелка между французскими и тунисскими войсками в районе Ремада все еще продолжалась.

Статс-секретарь по иностранным делам Туниса Садок Мокаддем заявил французскому посольству решительный протест против «действий французских войск, размещенных в Ремаде».

В связи с инцидентами в Ремаде политбюро партии «Нео-Дестур» обратилось вечером 24 мая с призывом к своим организациям и ко всему тунисскому народу проявлять бдительность, готовность к любым жертвам для защиты безопасности и суверенитета родины.

(ТАСС).

Положение во Франции

МЯТЕЖ НА КОРСИКЕ

ПАРИЖ, 25 мая. (ТАСС). Опасность, созданная фашистскими заговорщиками против республики получила новое и тревожное подтверждение в событиях на Корсике. Отряды парашютистов, объединившиеся с подрывными силами, захватили вчера вечером помещение префектуры в главном городе Корсики — Аяччо и установили полный контроль над административными учреждениями этого портового города. По сведениям, поступившим сегодня утром в Париж, мятежники пытаются захватить также другие города острова. В Аяччо и некоторых других населенных пунктах созданы антиправительственные «комитеты общественного спасения». Для руководства всеми этими операциями из Алжира в Аяччо на специальном самолете прибыл депутат Национального собрания правый радикал Арриги, который недавно бежал из Парижа. Сегодня на Корсику прибыл на самолете из Алжира представитель генерала Салана. Вся Корсика находится под угрозой захвата ее мятежниками. С островом прервана воздушная и телефонная связи.

Ночью состоялось заседание правительства, посвященное событиям на Корсике. Выступивший после этого заседания сегодня в 2 часа ночи по радио, председатель совета министров Пфлимлен сообщил населению, что над республикой нависла серьезная опасность. «Сегодня ясно,—сказал он, —что группа введенных в заблуждение французов, восстав против закона, угрожает нашим общественным свободам... Я не имею права скрывать от вас, что в метрополии тоже существует опасност». Пфлимлен сказал, что правительство решило подвергнуть преследованию и наказать всех членов корсиканского «комитета общественного спасения» и всех участников переворота в Аяччо.

Тревожный характер событий на Корсике подчеркивается в заявлении Политбюро Французской коммунистической партии. В этом документе говорится, что алжирский переворот повторен в Аяччо бандой фашистов и горсткой мятежной военщины, выступившей против законного правительства и нации. «События в Аяччо, — заявляет Политбюро, — подтверждают размах заговора, направленного против республики, тщательную организацию этого заговора и наличие планов установления во Франции военной диктатуры».

Подчеркнув, что переворот в Аяччо является результатом колебаний и нерешительности республиканских властей после алжирского переворота, Политбюро заявляет, что Коммунистическая партия требует от правительства использовать все имеющиеся в его руках средства для подавления заговора. Она также призывает социалистическую партию и все другие демократические партии и группы немедленно обсудить вопрос о совместных действиях, необходимых для торжества свободы. Чем меньшую твердость проявляет правительство, — указывает Политбюро, — тем большая ответственность в антифашистской борьбе ложится на народ.

Политбюро потребовало лишения парламентской неприкосновенности депутатов Сустеля и Арриги, наказания всех заговорщиков, а также отмены запрещения всех антифашистских митингов и демонстраций.

С аналогичным заявлением выступило бюро Всеобщей конфедерации труда, которое призывает к бдительности всех трудящихся и предлагает всем профсоюзным организациям страны объединить свои усилия в борьбе против заговорщиков.

Левый социалистический союз также требует от правительства решительных мер против заговорщиков и заявляет, что перед угрозой вооруженной агрессии против метрополии правительство должно подготовиться к возможному использованию народных сил.

В связи с событиями на Корсике на 26 мая назначено внеочередное заседание Национального собрания.

НАЧАЛО РАБОТ ПО ПРОКЛАДКЕ ТОННЕЛЯ ПОД МОНБЛАНОМ

Как сообщает газета «Либерасьон», в районе города Шамони (департамент Верхняя Савойя) недавно начались предварительные работы по прокладке тоннеля под Манбланом, который соединит Францию и Италию. По словам газеты, работы ведутся также и со стороны Италии.

(ТАСС).

Что показал технический осмотр автомобилей

В этом году начало годового технического осмотра автотранспорта проводится на месяц раньше обычного. Это позволит руководителям автохозяйств заранее подготовить автотехнику и приступить к перевозке грузов, в том числе сельскохозяйственной продукции урожая 1958 года.

Проведенная проверка автомобилей в автохозяйствах работниками госавтоинспекции показала, что некоторые руководители автохозяйств отнеслись к этому важному мероприятию со всей серьезностью и уделили много внимания подготовке автомобилей, тем самым добились хороших результатов. Например, директор автобазы сельхозтреста тов. Травин в выходной день организовал профилактическое обслуживание автомобилей и назначил внутреннюю комиссию для осмотра автомобилей. При осмотре работники автоинспекции пришли к выводу, что автомобильное хозяйство подготовлено хорошо, коэффициент технической готовности парка — 0,98.

Хорошо подготовили автомобили Сызранское автотранспортное хозяйство (начальник тов. Данилов, коэффициент технической готовности 0,98), эксплуатационная железнодорожная автобаза (начальник тов. Уманский, коэффициент технической готовности 0,97), сызранский гараж «Ставропольнефти» (начальник гаража тов. Трупанов, коэффициент технической готовности — 0,96), завод пищевых концентратов (начальник гаража тов. Воронин, коэффициент технической готовности — 0,95).

Наряду с успехами в подготовке этих автохозяйств нужно отметить неудовлетворительное техническое состояние машин в гаражах горпищеторга (заведующий гаражом тов. Угаров), колонны № 2 базы механизации треста № 4 (автомеханик тов. Карнаухов), заводоуправления № 9 (начальник транспорта тов. Утанин), артели имени Кирова (заведующий транспортом тов. Тюков), где количество исправных автомобилей составляет 50—60 процентов.

Причина таких низких показателей заключается в том, что руководители этих предприятий пренебрежительно относятся к дорогостоящей автотехнике и не оказывают практической помощи работникам гаражей.

В этих хозяйствах автомобили эксплуатируются без соблюдений какой-либо профилактики и ремонта.

Руководителям предприятий, учреждений и автомобилистам сейчас следует мобилизовать все силы и внутренние резервы на приведение автомобилей в хорошее техническое состояние.

Необходимо обратить внимание на это и владельцам личных автомобилей и мотоциклов, которые также не в меньшей степени несут ответственность за исправность своих машин.

И. Мозгунов,
старший инспектор дорожного надзора отделения госавтоинспекции.

Читайте и выписывайте „Промышленно-экономическую газету"

«Промышленно - экономическая газета» — орган Государственного научно-технического Комитета Совета Министров СССР — издается третий год.

Газета освещает вопросы технического прогресса советской промышленности и транспорта, ведет борьбу за дальнейшее развитие отечественной науки и техники. В газете публикуются сообщения о ценных новшествах, осуществленных на различных предприятиях, транспорте, стройках. Рабочие, инженеры, техники, мастера, научные работники рассказывают на ее страницах о передовом опыте, выступают с критическими корреспонденциями и заметками, в которых вскрываются недостатки, мешающие успешному внедрению новой техники, выполнению народнохозяйственных планов.

Много уделяется газетой внимания работе промышленных предприятий и отраслей промышленности в новых условиях, деятельности советов народного хозяйства, перспективному развитию экономических районов страны.

«Промышленно - экономическая газета» является полезным советчиком для рабочих, инженеров, техников в производственной и научной деятельности, для хозяйственных руководителей, партийных, профсоюзных и комсомольских организаций — деловым помощником в их борьбе за распространение передового опыта, ценной инициативы, за овладение новейшей техникой и более совершенной технологией, за использование резервов производства.

На кубок области по футболу

В минувшее воскресенье состоялась очередная игра на кубок области по футболу между командами «Нефтяник» и «Локомотив».

Хотя нефтяники и выиграли встречу со счетом 2 : 0, они не использовали множество возможностей для достижения более убедительной победы. У «Нефтяника» на этот раз очень плохо выступали полузащитники, за исключением Бузынина. Поэтому-то в игре и не было стройности и слаженности, столь характерных для «Нефтяника».

Несмотря на поражение, железнодорожники выглядели на сей раз лучше, нежели во всех предыдущих встречах. Они играли дружно и напористо и лишь недостаток опыта и техники не позволил им выиграть эту встречу.

И. о. редактора А. Я. ЧЕРСТВОВ.

ГОСДРАМТЕАТР

28 мая
А. Н. Островский.
«ТАЛАНТЫ И ПОКЛОННИКИ»

НА ЭКРАНАХ ГОРОДА

«Художественный»
«ШТЕПСЕЛЬ ЖЕНИТ ТАРАПУНЬКУ»
Начало сеансов: 9-30, 11-20, 1-10, 3, 4-50, 6-40, 8-30 и 10-15.

«Звезда»
На сеансах в 9 и 10-50
«НОВЫЕ ПОХОЖДЕНИЯ КОТА В САПОГАХ»
На сеансах в 12-40, 2-30, 4-30, 6-20, 8-10, 10 часов
новый художественный фильм
«СТРАНИЦЫ РАССКАЗА»
«Родина»
«ЛИССИ»
Начало сеансов: 3, 5, 7, 9 часов.

Комбайновому заводу требуются **квалифицированные кузнецы и машинисты парового крана**, имеющие права на эксплуатацию паровых кранов.

Сызранскому тресту столовых
требуются
повара 1-й категории и бондарь.
Об условиях справиться в отделе кадров треста столовых: Лодочный переулок, 29.

Сызранскому комбайновому заводу
требуется на постоянную работу **дипломированный опытный инженер по строительству и ремонту зданий и сооружений.**
Оплата по соглашению.

Сызранскому строительно-монтажному тресту № 4
срочно требуются
прорабы, старшие прорабы-строители, штукатуры, землекопы, разнорабочие, мостовщики, плотники.
Обращаться: отдел кадров треста № 4.

Кашпирский завод сланцезольного кирпича
пустил в эксплуатацию цех по выработке вибровяжущего цемента марки 200. Отпуск цемента не ограничен.
Справляться по адресу: г. Сызрань, Кашпиррудник, телефон № 0-60.

К сведению граждан г. Сызрани
В связи с прибылью воды свалка сухого мусора и нечистот в районе Жареного бугра **запрещается.**
Временно открыта свалка в районе Усинского оврага.

Дороговов Александр Николаевич, проживающий в г. Сызрани, Ульяновская, 184-а, возбуждает дело о расторжении брака с Дороговой—Ерошевской Антониной Николаевной, проживающей в Сызрани, 2-я Завокзальная, 77.

Дело подлежит рассмотрению в народном суде 3-го участка гор. Сызрани.

Адрес редакции: г. Сызрань, ул. К. Маркса, 93. Телефоны отделов: партийной жизни — 2-95, промышленно-транспортного — 4-28, культуры и быта — 6-38.
ЕО03174 Типография «Красный Октябрь» — тел. 0 17. Заказ № 2344. Тираж 10.704.