ПРОЛЕТАРИИ ВСЕХ СТРАН, СОЕДИНЯЙТЕСЬ!

КРАСНЫЙ ОКТЯБРЬ

ОРГАН СЫЗРАНСКОГО ГОРКОМА КПСС И ГОРОДСКОГО СОВЕТА ДЕПУТАТОВ ТРУДЯЩИХСЯ

Год издания 42-й
№ 109 (10680) | Суббота, 31 мая 1958 года | Цена 15 коп.

Уличные комитеты — большая сила

НАИБОЛЕЕ массовыми, близко стоящими к широким массам трудящихся органами советской общественности являются уличные комитеты.

В нашем городе уличные комитеты существуют уже десятки лет и деятельность многих из них получила широкое признание. Как показывает многолетний опыт, эти организации трудящихся оказывают большую помощь исполкому городского Совета и коммунальным предприятиям в проведении массово-разъяснительной работы среди населения и в привлечении его к участию в благоустройстве города.

Сейчас в Сызрани созданы и работают 168 уличных комитетов, в работе которых участвуют 1159 членов. Кроме того, каждый комитет имеет широкий актив из населения.

Уличные комитеты в нашем городе стали большой силой. Они проводят огромную работу в своих кварталах. Весной нынешнего года в городе посажено 10 тысяч деревьев, из них около 70 процентов—силами и при участии уличных комитетов и общественности города.

Уличные комитеты возглавляют борьбу за приведение города в образцовое санитарное состояние. В течение месячника весенней санитарной очистки уличными комитетами проведено 150 массовых воскресников по уборке территорий своих участков. Сейчас они орга- [illegible] ными насаж- [illegible] посадку цве- [illegible] на улицах.

Кроме этого, [illegible] ные комитеты ведут сре[illegible] ния большую массово-разъяс[illegible] льную работу, организуют чте[illegible] ие лекций, проведение бесед на [illegible] научные и медицинские темы, [illegible] воспитании детей и т. д. Только э[illegible] последние четыре месяца про[illegible] читано более 200 докладов и лек[illegible] ций.

При многих [illegible] уличных комитетах созданы пер[illegible] ичные организации общества К[illegible] расного Креста, отдельные из [illegible] них насчитывают в своих ряда[illegible] х по 150—200 членов. Комитеты Красного Креста выпускают на [illegible] участках санитарные бюллетени [illegible] и санитарные газеты, создают санитарные уголки в домах, оказывают первую помощь.

Огромную работу проводят общественные санитарные уполномоченные. Например, член уличного комитета и председатель комитета Красного Креста пенсионерка тов. Величко вовлекла в члены РОКК около 350 человек, организовала выпуск санитарного бюллетеня, оказывает большую помощь участковому врачу в проведении профилактической работы. За активную работу в уличном комитете и в обществе Красного Креста тов. Величко награждена почетными грамотами.

Большую работу проводит на своем участке уличный комитет № 68, председателем которого является тов. Болобков. Деятельность этого комитета очень разносторонняя. Он — заботливый хозяин улицы, квартала, и до всего ему дело. Члены комитета разъясняют жителям важнейшие решения партии и правительства, доводят до их сведения постановления исполкома горсовета, организуют работы по благоустройству своего квартала, заботятся о детях и престарелых гражданах, следят за санитарным состоянием участка, за соблюдением противопожарных мероприятий, выпускают стенную газету, охраняют общественный порядок, ведут борьбу с антиобщественными, паразитическими элементами и т. д Везде поспевают члены комитета, ибо у них десятки, сотни добровольных помощников, надежных активистов.

Более десяти лет существует уличный комитет № 105. Его председатель тов. Бакалдина пользуется огромным авторитетом среди населения, к ней идут с предложениями, за советом и помощью. Этот уличный комитет провел большие работы по благоустройству своего квартала, за что жители горячо благодарят его членов.

Хорошо работают также уличные комитеты №№ 191, 205, 135, 85 и многие другие.

Большую помощь уличным комитетам в организации работы оказывают депутаты городского Совета. В прошлом году, согласно решению сессии Сызранского городского Совета депутатов трудящихся, была проведена реорганизация уличных комитетов. Теперь они избираются на территории избирательных округов и за их работу отвечают депутаты этих округов.

Тесную связь с уличными комитетами поддерживают депутаты т.т. Багрянцев, Смолин, Орелкина, Питерская, Цветков, Кузнецов и другие.

Многие уличные комитеты соревнуются между собой, что способствует лучшему проведению всей работы. Опыт работы отдельных уличных комитетов заслуживает пристального внимания и распространения.

Вместе с тем нельзя не отметить и того, что в некоторых избирательных округах уличные комитеты до сих пор не избраны. Это, прежде всего, вина депутатов этих округов, которые не выбрали свободного времени для проведения собраний. Исполком же городского Совета не потребовал от них выполнения решения сессии. В ближайшее время во всех округах, где нет еще уличных комитетов, нужно их избрать.

Некоторые уличные комитеты — таких, правда, очень немного,—работают еще не в полную меру сил, не имеют широкого актива.

Трудящиеся нашего города в этом году приняли на себя серьезные обязательства по благоустройству города. Выполнить их можно лишь при активном участии всего населения. В городе объявлен поход за чистоту и приведение города в культурный вид. Предстоит большая работа, и возглавлять ее призваны уличные комитеты.

Город наш — нам его и благоустраивать!

На полтора миллиона больше

Кирпичный завод треста № 4 с середины апреля начал выпуск кирпича-сырца. Задание апреля по этому виду продукции выполнено на 108 процентов. В мае завод добился еще лучших результатов. Завод сейчас выпускает кирпич-сырец с опережением графика на 800 тысяч штук.

За год будет выпущено 8 миллионов штук кирпича. Это на 1,5 миллиона больше, чем в прошлом году.

В текущем году намечено реконструировать завод с тем, чтобы довести его производительность до 28 миллионов кирпичей в год. С этой целью сейчас геологи ведут изыскания по выявлению залежей глины. Как только будут найдены нужные запасы глины, так будет приступлено к реконструкции завода.

Трудящиеся Сызрани единодушно одобряют решения Совещания Политического Консультативного Комитета государств—участников Варшавского Договора

☆ ☆ ☆

У железнодорожников

В автоматном цехе паровозного депо станции Сызрань 2-я беседу о решениях Совещания Политического Консультативного Комитета государств—участников Варшавского Договора провел мастер тов. Буров. Он сказал, что правительства социалистических стран последовательно борются за мир во всем мире, за дружбу между народами.

—Декларация Совещания — заявил тов. Буров. — новое, яркое свидетельство стремления народов стран социалистического лагеря превратить Европу в зону мира и безопасности. Не допустим войны, запретим ядерное оружие!

— Я предлагаю в знак одобрения Декларации Совещания в Москве,—сказал слесарь тов. Тюрин, — выполнять ежедневно не менее двух норм.

Его поддержали товарищи по работе.

НА СНИМКЕ: мастер авто- [illegible] тов. Буров про- [illegible] бочами цеха.

[illegible] Петрова.

Трудом крепить [illegible]

В цехах комбайнового завода горячо обсуждаются решения Совещания Политического Консультативного Комитета государств—участников Варшавского Договора.

— Коммунистическая партия и Советское правительство, — сказал мастер участка сборочного цеха тов. Сапронов, — неуклонно и последовательно проводят миролюбивую политику. Об этом свидетельствуют проводимые сокращения Вооруженных Сил, одностороннее прекращение испытаний ядерного оружия. Вместе с нами борются за мир народы стран социалистического лагеря. Но в то же время Соединенные Штаты Америки и другие страны НАТО непрерывно увеличивают расходы на вооружение и вопреки протестам всех миролюбивых сил дают в руки реваншистов в Западной Германии смертоносное атомное оружие.

С[illegible] ы — участницы Варшавского Договора едины в своем стремлении еще больше укрепить дело мира. Мы, комбайностроители, являемся частицей миролюбивого лагеря и преисполнены желания сделать все необходимое, чтобы умножить свой вклад в дело борьбы за мир. Наша группа в апреле почти в полтора раза перевыполнила план, сдала всю продукцию хорошего качества, выработка на одного рабочего составила более чем 120 процентов. Работники сельского хозяйства останутся довольны нашей продукцией. В текущем месяце группа также успешно выполня[illegible] план.

— Вы правы, обращаясь к тов. Сапронову, заметил слесарь-сборщик Юрий Романов. — Самое главное для нас — мир, и поэтому мы, рабочие, целиком и полностью одобряем решения стран—участниц Варшавского Договора.

Новый крупный шаг на пути укрепления мира

Декларацию Совещания стран-участниц Варшавского Договора железнодорожники станции Сызрань 1-я восприняли с огромным воодушевлением, как новый крупный шаг в деле разрядки международной напряженности и укрепления мира.

Высказывая свои мысли, старший осмотрщик вагонов пункта технического осмотра Виктор Васильевич Гаврилов сказал:

— Читая Декларацию и другие документы Совещания еще раз убеждаешься в том, насколько окрепли дружба и единство стран социалистического лагеря. Декларация Совещания Политического Консультативного Комитета стран —участниц Варшавского Договора свидетельствует о том, что для всех этих государств главной целью является сохранение и упрочение мира.

— Мы, вагонники, горячо одобряем документы, принятые странами—участницами Варшавского Договора и приложим все усилия к тому, чтобы обеспечить бесперебойный и скоростной пропуск все возрастающего грузопотока.

Маневровый диспетчер станции тов. Елисеев заявил:

— Каждый из нас от всей души одобряет Декларацию Совещания Политического Консультативного Комитета государств — участников Варшавского Договора. Этот документ, вне всякого сомнения, будет горячо одобрен всем прогрессивным человечеством, всеми теми, кто стоит за мир, за счастье людей труда. Мы гордимся тем, что наша Родина идет в авангарде борьбы за мир во всем мире.

— Железнодорожники, — продолжал тов. Елисеев, — отвечают на Декларацию государств—участников Варшавского Договора еще большим сплочением своих рядов вокруг родной Коммунистической партии и умножением своих трудовых достижений на благо Родины.

Высказывали свои мысли весовщик-раздатчик кондукторского резерва Илья Георгиевич Елыманов и другие железнодорожники. Все они горячо одобряют материалы Совещания Политического Консультативного Комитета стран — участниц Варшавского Договора.

УВЕЛИЧИВАЕТСЯ ВЫПУСК ЖЕЛЕЗОБЕТОНА

Завод железобетонных и бетонных изделий строительно-монтажного треста № 4 в текущем году намного увеличивает выпуск продукции.

За четыре месяца этого года коллектив завода выпустил 6.680 кубометров железобетона, тогда как за этот же период прошлого года было изготовлено лишь четыре тысячи кубометров.

В 1958 году намечено выпустить 22 тысячи кубометров железобетона против 10 тысяч тонн в 1957 году.

Таким образом, производство железобетона удвоится.

В школах начались экзамены

Вчера в школах города начались экзамены в 7—10 классах.

Экзамены на аттестат зрелости держат около 1000 человек, в том числе 150 юношей и девушек, обучающихся в школах рабочей молодежи без отрыва от производства.

В обычной деловой обстановке начались экзамены в 1-й школе. Десятиклассников тепло поздравил и пожелал успеха председатель экзаменационной комиссии, директор школы тов. Агеев И. А. Приветствовал выпускников и секретарь горкома комсомола тов. Кулемин.

Затем учительница русского языка и литературы Раиса Федоровна Светлакова написала на доске темы сочинений:

1. Начало революционного пути рабочего класса России в изображении А. М. Горького (по роману «Мать»).

2. Семья Болконских в романе Л. Н. Толстого «Война и мир».

3. Мое любимое произведение советской литературы.

Многие учащиеся выбрали первую тему.

Большинство же выпускников писало сочинение на третью, свободную тему. Это говорит о большой любви учащихся к советской литературе.

В такой же обстановке начались экзамены на аттестат зрелости в 7-й, 14-й, 26-й и всех других школах.

Вчера же начались экзамены и у семиклассников.

ПАРТИЙНАЯ ЖИЗНЬ

Успех решают требовательность и активность коммунистов

Кружок по изучению вопросов текущей политики при кондукторском резерве станции Сызрань 1-я состоит из разных по своему возрасту, образованию и уровню политической подготовки слушателей. Это обязывало меня как пропагандиста при изложении материала и в собеседованиях находить доходчивые формы изложения, не допуская, однако, упрощенчества в содержании материала.

Считая основным в успехе проведения занятий свою серьезную подготовку к ним, дающую возможность осветить с достаточной полнотой изучаемый вопрос, я тщательно готовлюсь к каждому занятию, используя первоисточники. Требовательность к себе дает мне право быть требовательным и к слушателям.

Ни один заданный вопрос слушателями, независимо от его содержания, не оставляю без ответа. Такие вопросы, как создание и значение баллистических межконтинентальных ракет, запуск искусственных спутников Земли, работа первой в мире атомной электростанции, строительство атомного ледокола «Ленин» и другие не предусмотрены планом. Но освещая их, я повышаю интерес слушателей к занятиям, к повышению своего идейно-политического уровня. Коммунисты в своих беседах с гордостью говорят о величии нашего социалистического государства, о нашей Коммунистической партии, талантливости советского народа.

В плане занятий и конспекте стараюсь в понятной форме, своими словами изложить основные положения темы, которые развиваю в ходе занятий.

Чувство непринужденности, изжитие формализма в занятиях и в отношениях между слушателями и пропагандистом—одно из важнейших условий успешной работы.

Слушатели излагают на собеседовании ответ на заданный вопрос как могут и как умеют. При этом у нас существует правило — ни один слушатель не должен уклоняться от участия в собеседованиях. Участие всех коммунистов в обсуждении изучаемого материала сплачивает группу, заставляет нерадивых подтягиваться до уровня добросовестно готовящихся, поднимает активность всех товарищей. Активность слушателей росла от занятия к занятию и я ее всячески развиваю.

В результате года занятий значительно повысился интерес коммунистов к событиям внутренней жизни нашей страны, а также к событиям международной жизни. Особенно следует отметить слушателей тт. Минеева, Степанова и других, которые добросовестно посещали занятия, живо интересовались вопросами текущей политики. Так, при ознакомлении с решениями февральского Пленума ЦК КПСС о дальнейшем развитии колхозного строя и реорганизации МТС были приведены конкретные примеры из практики сельскохозяйственного производства и показано преимущество использования техники непосредственно колхозами.

Слушатель тов. Минеев на занятии, посвященном изучению материалов к 88-й годовщине со дня рождения В. И. Ленина, привел интересные факты, известные ему из воспоминаний соратников великого Ленина. Эти воспоминания оживили в памяти слушателей революционное прошлое нашей Родины, роль партии, руководимой В. И. Лениным в борьбе за победу Октябрьской революции.

Занятия в кружке способствовала росту политической активности слушателей, стали принимать активное участие в агитационной работе в коллективе кондукторского резерва.

В то же время следует сказать, что в организации занятий имелись и существенные недостатки. Ссылаясь на специфику работы кондукторских бригад, отдельные слушатели не посетили по три—четыре занятия подряд. В связи с этим [illegible] последовательност[illegible] атериала, затруд[illegible] самостоятельной [illegible] ателей над з[illegible] м. Поэтому вме[illegible] о нами наме[illegible] ны пути у[illegible] ения организации занятий [illegible] будущем.

Улучшению работы кружка во многом способствовали проведенные при кабинете пол[illegible]ического просвещения узла семинары пропагандистов, где наиболее опытные руководители кружков делились своими методами подготовки и проведения занятий. Такие семинары следует практиковать и в будущем.

Желательно также, чтобы работники отдела пропага[illegible]ды и агитации горкома партии чаще и глубже вникали в нашу работу, оказывали помощь в организации занятий.

А. Шинкарев,
пропагандист.

В средней школе № 1 силами учащихся сооружаются гараж и механические мастерские, где будет осуществляться политехническое обучение.

НА СНИМКЕ: учащиеся на кладке стен.

Фото А. Власова.

Электродная мастерская

Прошло немногим более месяца с тех пор, как электродная мастерская комбайнового завода разместилась в новом кирпичном здании. Кстати сказать, наружные отделочные работы его еще продолжаются. Но это не мешает изготовлять в мастерской хорошие электроды и в достаточном количестве для всего завода.

Мастерская имеет хороший культурный вид. Светлая, благоустроенная, она снабжена мощной приточно-вытяжной вентиляцией. Монтаж оборудования произведен, сообразно технологической цепочке изготовления электродов. Каждая производственная операция выполняется в отдельном помещении. В месяц мастерская изготовляет 25 тонн электродов трех диаметров. Опрессовка электродов более крупных диаметров производится на опрессовочном станке. Программу апреля—первого месяца работы в новом помещении — коллектив мастерской выполнил на 118 процентов. Больше, чем было намечено, выпущено флюсов.

Имеется полная возможность к тому, чтобы в мастерской, при известном техническом усовершенствовании или добавлении некоторого оборудования, выпускать электродов в два раза больше и снабжать ими все промышленные предприятия города.

ЗАКОНЧИЛСЯ УЧЕБНЫЙ ГОД В МУЗЫКАЛЬНОЙ ШКОЛЕ

Успешно закончили учебный год многие учащиеся музыкальной школы. Из 200 учащихся 51 имеют только отличные оценки по теории и специальности, 56 человек — только хорошие. 16 человек в этом году окончили музыкальную школу, пять из них на отлично. Среди них: Люда Кувина, Оля Молчанова, Алла Жукова (класс Р. И. Розенберг), Алла Пряничникова (класс Д. А. Куликовской), Таня Головина (класс М. С. Антипова). Многие из выпускников собираются продолжить свое музыкальное образование.

Выпускникам-отличникам на заключительном вечере были вручены похвальные грамоты и ценные подарки. Затем учащиеся дали большой концерт. В нем приняли участие: детский хор под управлением А. М. Журкова, ансамбли баянистов, домристов, ученик 1-го класса Саша Махалин, дуэт первоклассниц Норы Буриковой и Наташи Абалихиной, ученики 3-го класса Толя Золотарев, Галя Ильичева и другие. Успешно выступили и выпускники школы.

В. Михайлова.

Всемирная выставка в Брюсселе. В главном зале павильона Советского Союза.

Фото В. Егорова. (Фотохроника ТАСС).

О первых пионерских отрядах

Много лет прошло с тех пор, когда по всей стране создавались первые пионерские отряды.

Как сейчас помню: пришли к нам в школу руководившие пионерским движением в Сызрани Василий Куковякин и Леонид Королев и рассказали о пионерских отрядах.

Мне было тогда лет 13—14. Из школы нашей (теперь это средняя школа № 4) в пионерский отряд решили вступить четыре человека: Николай Федоров, Евгений Кувшинов, Константин Стрекалов и я.

Наш пионерский отряд был назван первым показательным отрядом имени В. И. Ленина. В отряде было 25 человек. Вожатым у нас был Василий Куковякин.

Мы были организаторами пионерского движения. Часто бывали в школах, рассказывали о своем отряде, организовывали новые пионерские отряды. К концу учебного года в Сызрани было уже несколько отрядов. Центральный штаб нашей пионерской организации помещался на улице имени Свердлова в доме № 2.

Жизнь била ключом в нашем отряде. Много интересных, полезных дел сделали первые пионеры. Но особенно мне запомнились походы. В поход брали только тех, кто хорошо учился, был дисциплинированным.

Мы несколько раз бывали в Жигулевских горах. Были мы и в Усолье, в бывшем имении графа Орлова-Давыдова, в Раменском лесу. Сколько было романтики в этих походах, какие чудесные песни мы пели у ярких костров, исходив за день многие километры.

Никогда не забудем мы январь 1924 года. В Центральном клубе проводилась пионерская конференция. Вдруг входит наш руководитель М. Голов. Поднял руку и тихо сказал:— Ребята, Ильич умер... и зарыдал. Этот день я запом[illegible] на[illegible] да[illegible] м. Ле[illegible] ум[illegible] но всегда бу[illegible] жить в наших серд[illegible]. Ленин умер, но дело его будет жить...—сказал нам потом Голов.

Вечером была продолжена конференция, и мы объявили себя ленинцами. С этих пор пионерская организация стала носить имя Владимира Ильича Ленина.

М. Паксюаткин.

ФЕЛЬЕТОН

Осадчий строится

Ирина Давыдовна была явно не в духе. Бегая по комнате, она нервно кусала губы, хмурила брови и сердито выговаривала мужу:

— Ты меня в гроб вгонишь. Обещал прислать сегодня побольше рабочих, а прислал трех. Разве они могли за один день забетонировать стены погреба? — спрашивала она и вдруг, стукнув кулачком по столу, закричала: — Что молчишь? Отвечай! Могли или не могли?

Под гневным взглядом жены Александр Никифорович Осадчий зябко поводит плечами и робко произносит:

— Не волнуйся, Ирочка. Сегодня не закончили, завтра сделают.

— Так выходит по твоей милости я и завтра должна весь день одна на огороде торчать?

— Пойми, Ирочка, не мог же я всю бригаду к тебе на огород прислать. Ведь и программу надо выполнять...

— Мне нет дела до твоей программы. И, пожалуйста, не прикрывайся этим. Вечно у тебя какие-то объективные причины. Ну, а бетона почему всего одну машину прислал? Или уж и чужого для родной семьи стало жалко,— гневно вопрошает супруга.

— Завтра еще пришлю.

— Завтра, завтра, — передразнила мужа Ирина Дмитриевна и, стукнув дверью, ушла в кухню.

Постепенно лицо ее просветлело, исчезла резкость в движениях. Теперь она спокойна: так называемая семейная планерка, на ее взгляд, прошла успешно. Муж соответствующе подготовлен и все сделает, чтобы поскорее закончить постройку погреба.

...На другой день едва лишь появился на строительной площадке начальник участка СМУ-6 Осадчий, всем бросился в глаза его озабоченный вид.

— Видимо от начальства попало, видишь как забегал,—сочувственно думали некоторые.

И в самом деле, Александр Никифорович был весьма озабочен, но вовсе не тем, как лучше организовать работу на объекте, а тем, кого из квалифицированных рабочих послать в помощь жене на огород. Поплотнее, чем накануне, пришлось заняться и строительными материалами.

И вот результаты его бурной деятельности налицо — под палящими лучами солнца вновь копаются на его огороде рабочие. Через некоторое время лихо подкатывает самосвал и сходу вываливает на землю бетон.

— На строительстве объекта бетон ждут, а его сюда второй день возят, — сердито произносит какой-то прохожий. — И как это только терпят...

А ларчик открывается просто. Осадчий нашел друзей в первом стройуправлении, и треста № 4 в лице прорабов Початкова и Правдина, которые считают возможным отпускать друзьям-приятелям строительный материал за счет государства. Оба они ранее уже судились за подобные махинации, но это не послужило им уроком и они вновь не видят разницы между своим и государственным карманом.

Способствовал их махинациям и слабо поставленный в стройтресте № 4 учет отпуска и получения ответственными лицами строительных материалов.

Нам кажется, что руководству треста необходимо навести надлежащий порядок в своем хозяйстве, чтобы людям, подобным Початкову, Осадчему и Правдину, несподручно было воровать. А то, что последние будут привлечены к уголовной ответственности — несомненно.

С. Борисов.

КНИЖНАЯ ПОЛКА

Вышли из печати и поступили в продажу следующие книги:

И. С. Карданнов. Что такое пролетарский интернационализм и в чем его сила. Госполитиздат. 1958 год. Цена 1 руб. 65 коп.

Н. И. Подвойский. Год 1917. Госполитиздат. 1958 год. Цена 2 руб. 50 коп.

Книги продаются в магазинах и киосках Книготорга.

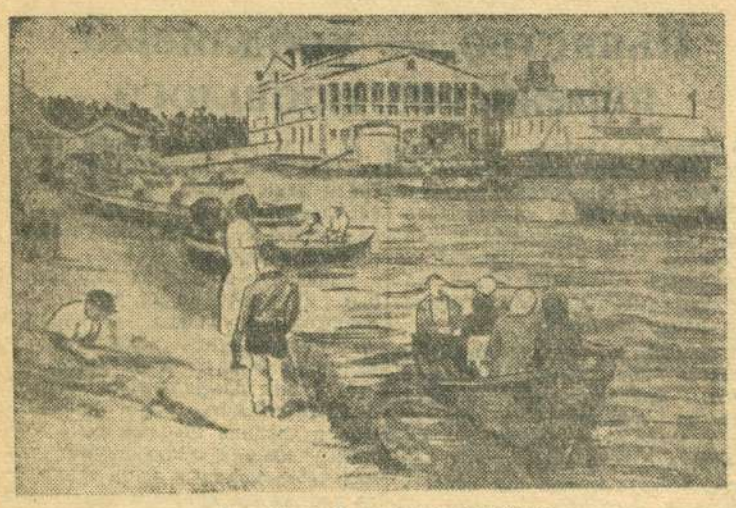

В выходной день на пристани.

Фото А. Власова.

АКТИВИСТЫ ДОСААФ

Заботы Ильи Шеленкова

Отличительной чертой Ильи Шеленкова, слесаря по ремонту автоматики Сызранской ТЭЦ, является его любовь к военно-прикладным видам спорта. С первого года работы на электростанции — неизменный участник стрелковых соревнований. Но личные успехи его не удовлетворяли. Ему хотелось, чтобы оборонно-спортивной работой занималось как можно больше энергетиков.

Среди досаафовцев Илья Шеленков пользуется большим уважением. Он избран председателем первичной организации, а в прошлом году — членом городского комитета ДОСААФ.

Как он ведет свою работу? Прежде всего, опираясь на коллективную силу и мысль комитета и членов первичной организации. Без этого нельзя рассчитывать на сколько-нибудь значительный успех в оборонно-спортивной работе. Организация [illegible] станции была [illegible]. Как добиться [illegible] избран наиболее [illegible] — усилена массовая [illegible] работа в цехах, [illegible] создание оборонно-спортивных кружков. Но если есть кружки, то нужны и руководители для них. Было подготовлено свыше тридцати инструкторов-общественников.

Стрелковый кружок возглавил сам Илья Шеленков. Он личным примером стал пропагандировать стрелковый спорт. Теперь в каждом цехе имеются стрелки-спортсмены. Метко стреляют слесарь тов. Колесников, газосварщик тов. Пресняков, обмотчик тов. Морозов, начальник гаража тов. Агриков и другие. Команда стрелков — досаафовцев Сызранской ТЭЦ стала постоянной участницей областных и городских соревнований.

Часто Илья Шеленков слышал от некоторых членов ДОСААФ предложения — организовать курсы шоферов и объединить любителей мотоспорта. Это желание нужно было поддержать. Посоветовались на заседании комитета и решили это дело поручить механику гаража Ивану Николаевичу Колокольцеву. Тот возражать не стал, сожалел только, почему до этого раньше не додумались.

Кружок шоферов работает. В нем учится свыше двадцати человек, в том числе такелажник отдела технического снабжения тов. Мяэитов, тракторист топливно-транспортного цеха тов. Дьяконов, работница технического отдела Вера Сочнева и другие.

Виктор Кузнецов, демобилизовавшись из армии, пришел работать на ТЭЦ. Председатель первичной организации ДОСААФ сразу обратил на него свое внимание.

И вскоре Илья Шеленков сумел вовлечь его в оборонную работу, заинтересовал деятельностью патриотической организации ДОСААФ. По рекомендации комитета Виктор был послан на курсы инструкторов-общественников и ныне руководит военно-массовым сектором.

Еще более усиливается оборонно-спортивная работа на Сызранской ТЭЦ в связи с комсомольско-молодежной спартакиадой, посвященной 40-летию комсомола. В ней принимают участие досаафовцы всех цехов. Хороших результатов добились тт. Барсуков, Усынин, Лазеба и другие.

Начато проведение оборонно-спортивных вечеров совместно с комсомольской организацией. Они способствуют вовлечению в ряды ДОСААФ юношей и девушек.

Живо проходят встречи с ветеранами Советской Армии. На одной из таких встреч выступил участник Великой Отечественной войны Григорий Борисович Смолин — ныне активист оборонно-спортивной работы.

Досаафовцы проявляют большой интерес к ракетной технике, искусственным спутникам Земли. Удовлетворяя их запросы, комитет ДОСААФ организует чтение научно-популярных лекций, демонстрацию познавательных фильмов. Фильм об искусственных спутниках Земли демонстрировался дважды.

Много забот у Ильи Шеленкова. Главная из них заключается в том, чтобы успешно провести спартакиаду в честь 40-летия комсомола, завоевать в ней одно из лучших мест.

И. Дубов.

По материалам «Красного Октября»

«УЛУЧШИТЬ МЕДИЦИНСКОЕ ОБСЛУЖИВАНИЕ ТРУДЯЩИХСЯ ГОРОДА»

На опубликованный под таким заголовком 12 апреля обзор писем горздравотдел сообщает редакции, что принимаются меры по изжитию отмеченных в нем недостатков в медицинском обслуживании населения.

Проведено собрание актива медицинских работников совместно с представителями общественности города. На совещании были вскрыты недостатки в медицинском обслуживании трудящихся и принято обращение к медицинским работникам города с призывом улучшить качество и культуру работы. За последнее время уменьшилось количество жалоб на медицинское обслуживание, сократились очереди в поликлиниках, улучшена работа регистратур.

Все лечебно-профилактические учреждения включились в общественный смотр, который также будет способствовать улучшению работы медицинских учреждений.

ГОРОД НАШ — НАМ ЕГО и благоустраивать

☆ ☆ ☆

Заботливый хозяин квартала

Уличный комитет № 63 по улице Плеханова, председателем которого является Болобков А. Г., проводит большую организаторскую, массово-разъяснительную и культурную работу среди населения.

Комитет состоит из 9 членов. За каждым из них закреплена десятидворка, где они ведут работу, за которую несут ответственность перед комитетом.

На каждый квартал составляется план работы, он утверждается на заседании комитета и доводится до сведения жителей. Один — два раза в месяц члены комитета собираются и рассматривают вопросы состояния противопожарных средств, меры улучшения санитарного содержания квартала, вопросы, связанные с посадкой деревьев, цветов и уходом за ними и т. д.

Все решения исполкома городского Совета тщательно изучаются на заседаниях уличного комитета, а затем члены комитета на своих закрепленных участках проводят глубокое разъяснение этих решений жителям.

Побывав в каждом дворе своего участка, члены комитета выявляют недостатки, которые устраняются на месте.

Готовясь к 1 Мая, комитет организовал два воскресника по очистке улиц и дворов от мусора. Весь мусор был вывезен на свалки, очищены были также помойные ямы.

Заблаговременно комитет дал заявку в «Зеленстрой» на саженцы, одновременно обязав каждого домохозяина выкопать ямы под деревья. Этой весной посажено 95 деревьев, из которых 80 процентов принялись. Саженцы ежедневно поливаются, жители любовно ухаживают за ними. Многие жители огородили деревья штакетником, что обеспечивает их сохранность.

Лучший участок по чистоте и озеленению — участок тов. Башарина О. А. Не взирая на свой преклонный возраст, он проводит большую работу среди жильцов домов с № 47 по № 61 по улице Урицкого.

В хорошем состоянии содержится участок на улице Ватутина (с дома № 24 по № 60), за который отвечает член комитета Г. В. Десятова, и участок по улице Крупской (с № 2 по № 12) и улице Тимирязева (с № 58 по № 64). Ответственна за него А. Елисеева.

Следует отметить отдельных жителей, которые навели образцовый порядок и чистоту в своих дворах и на улице, хорошо ухаживают за деревьями. Это работники депо Сызрань 2-я Сякин Д. С. (ул. Плеханова, 43-а), помощник машиниста депо Сызрань II-я К. В. Криушкин (ул. Ватутина, 32), пенсионер Симонов (площадь Тимирязева, 2) и др.

НА СНИМКЕ: учащаяся 8-го класса школы № 9 Римма Криушкина за поливкой дерева у дома № 32 по улице Ватутина

Кроме деревьев, жители квартала решили посадить много цветов. Сделали хорошие клумбы и высадили цветы Солдатов Н. — Урицкого, 51, Антонова — Урицкого, 58, Величко — Плеханова, 29, Болобков — Плеханова, 25 и др.

Уличный комитет проявляет отеческую заботу о престарелых жителях и детях. Например, силами жителей квартала были распилены и поколоты дрова 82-летней Елисеевой Е. Жильцы дома № 39 по улице Плеханова сделали зимой для детей горку.

Для детей квартала был залит каток, где они играли в хоккей, катались на коньках. Сейчас жильцы этого дома готовят на лето детскую площадку, куда будет завезен песок, установлены качели.

В Положении об уличных комитетах сказано, что они должны содействовать органам милиции в борьбе с нарушениями общественного порядка.

Уличный комитет принял решительные меры к пресечению нарушений общественного порядка. Прежде всего, организовано дежурство активистов. Это дает положительные результаты. — Например, был такой случай, — рассказывает председатель комитета тов. Болобков, — Александр Минтюклеев, проживающий в доме № 32 по улице Плеханова, напился пьяным и пытался учинить дебош. Дежурные сообщили об этом в уличный комитет. Вызванный уполномоченный милиции изолировал пьяного. За нарушение общественного порядка Минтюклеев отсидел 8 суток под арестом. После этого он больше общественного порядка не нарушает.

Был и такой случай. Гражданка Анна Воронова (Плеханова, 29), пренебрегая правилами противопожарной безопасности, растопила печь, поддувало закрыла тряпкой, а сама ушла на работу. Тряпка загорелась. Это грозило возникновением пожара. Член уличного комитета Пономарев [illegible] что на окон[illegible] пошел [illegible] проник в квартиру и ликвидировал очаг пожара.

Кстати сказать, это не первый случай в квартире Вороновой. В 1957 году из-за нарушений правил противопожарной безопасности у нее тоже возник пожар и пришлось вызывать пожарную команду.

Уличный комитет вызвал Воронову на заседание и сделал ей серьезное внушение. Воронова признала свою халатность и пообещала строго соблюдать правила противопожарной безопасности.

Уличный комитет установил, что в дворе цеха райпотребсоюза много обрезков дерева, двор засорен, что также противоречило правилам противопожарной безопасности. По настоянию уличного комитета, мусор был вывезен. Во дворе стали поддерживаться необходимая чистота и порядок.

Уличный комитет проводит среди населения большую разъяснительную работу. Члены уличного комитета жителям своих участков разъяснили постановление горисполкома «Об ответственности за нарушение правил содержания улиц и дворов», «О правилах содержания скота и домашней птицы», ознакомили с планом жилищно-бытового и культурного строительства и благоустройства города на 1958 год и т. д.

Для жителей квартала прочитаны лекции на темы: «Рост материального благосостояния трудящихся за 40 лет Советской власти», «О легочных заболеваниях и предупреждении их» и на другие темы.

Проведено три общих собрания жителей квартала. На собраниях были обсуждены следующие вопросы: проект Закона об усилении борьбы с антиобщественными, паразитическими элементами, о создании первичной организации Красного Креста, о выборах общественных санитарных уполномоченных.

НА СНИМКЕ: 72-летний пенсионер С. П. Симонов систематически поддерживает чистоту у дома, в котором он проживает (площадь Тимирязева, 12).

Уличный комитет при участии участкового врача тов. Вольчяковой в феврале этого года создал первичную организацию Красного Креста. Председателем комитета избрана член уличного комитета тов. Н. П. Величко. Сейчас организация насчитывает 350 членов.

Актив Красного Креста проводит большую работу среди населения. Весной были проведены противодизентерийные прививки, прививки против оспы и профилактические мероприятия против гриппа. Прививками охвачено 253 человека. Создано два санитарных поста. Члены комитета Красного Креста, а также активисты оказывают первую помощь пострадавшим, а в случае надобности вызывают врача или скорую помощь.

Гражданка Пачигина тяжело заболела, соседка по дому Золотарева сообщила об этом тов. Величко, которая немедленно вызвала скорую помощь, а потом организовала доставку медикаментов на дом больной. Пачигина сердечно благодарила членов комитета за проявленную о ней заботу.

Был и такой случай: мальчик Витя Минтюклеев порезал ногу. Тов. Десятова Г. сделала ему перевязку и направила к врачу. Проявлена была забота и о больном Шишове И. Г.

Комитет Красного Креста систематически выпускает санитарные бюллетени, выписывает журнал «Красный Крест» и использует его материалы для разъяснительной работы среди населения и для выпуска санитарных бюллетеней.

Председатель комитета Красного Креста тов. Величко за хорошую работу награждена исполкомом горсовета почетной грамотой. Ей объявлена благодарность за проведение профилактических мероприятий среди населения, за санитарную культуру и озеленение улиц и дворов.

Уличный комитет заключил социалистический договор с соседним комитетом. В соцдоговоре значится три пункта: 1) вырастить к концу года по 2—3 декоративных дерева на каждом дворе; 2) высадить цветы не менее, чем в 50 дворах; 3) разъяснять гражданам решения исполкома горсовета и правила противопожарной безопасности и добиться образцовой чистоты и порядка в квартале.

Члены комитета, а также все жители участка полны решимости выйти победителями в этом соревновании.

И. Хохотва.

Фото автора.

Крупная победа Итальянской компартии на выборах в палату депутатов

Трудящиеся Франции демонстрируют свою готовность защищать республику

Растут силы народного сопротивления в Ливане

Мощная демонстрация парижских трудящихся в защиту республики

Несколько часов продолжалась вечером 28 мая демонстрация сотен тысяч парижских трудящихся, вышедших на улицы столицы по призыву ряда политических и общественных организаций Франции, чтобы заявить о своей решимости защитить республику.

В колоннах вместе с рабочими и служащими Парижа шли представители политических партий, профсоюзных и общественных организаций страны, деятели науки и искусства. Вместе с народом шли секретарь ЦК Компартии Жак Дюкло и члены Политбюро партии Казанова, Вермерш, Гюйо, Фажон, заместитель генерального секретаря французской социалистической партии Пьер Коммэн, председатель парламентской группы социалистов Дейксон, бывший министр иностранных дел социалист Пино, члены парламента — социалисты Депре и Савари, министр информации социалист Газье, бывшие председатели совета министров — Мендес-Франс, Эдуард Даладье, Поль Рамадье, председатель партии ЮДСР Миттеран, депутаты парламента от партии МРП Кайе и г-жа Лефевр, председатель лиги прав человека Даниэль Мейер, верховный комиссар по вопросам атомной энергии Франсис Перрэн, руководители профсоюзных объединений Бенуа Фрашон, Буладу, Тексье, преподаватели высших учебных заведений, профессора Сорбонны, многие другие видные деятели Франции.

Во время шествия демонстрантов от площади Нации до площади Республики их колонны непрерывно пополнялись делегациями рабочих и студентов. Рабочие ряда столичных предприятий прекратили работу с тем, чтобы принять участие в демонстрации.

Демонстранты шли по улицам столицы с пением «Марсельезы» и «Интернационала», провозглашая лозунги: «Да здравствует республика!», «Да здравствует народный фронт!», «Да здравствует единство действий!». Жители Парижа на улицах, с балконов и из окон домов приветствовали участников демонстрации дружными возгласами одобрения и аплодисментами, подхватывали вместе с ними мелодии «Марсельезы» и «Интернационала».

Как передает парижское радио, демонстрация в защиту республики в Париже, закончившаяся в половине девятого вечера, протекала организованно и «произвела впечатление подлинной демонстрации силы».

По сообщению парижского радио, митинги и демонстрации в защиту республики состоялись также в ряде крупных городов страны, в частности, в Нанте, Рене.

(ТАСС).

ЗАЯВЛЕНИЕ ПОЛИТБЮРО ЦК ФРАНЦУЗСКОЙ КОМПАРТИИ

28 мая в Париже состоялось заседание Политбюро ЦК французской коммунистической партии, проходившее под председательством Мориса Тореза. Политбюро ЦК приняло резолюцию, в которой осуждаются планы прихода к власти де Голля и указывается на все более решительное стремление народных масс отстоять республиканские институты.

Выразив удовлетворение тем, что французские трудящиеся «провели мощные забастовки и манифестации в защиту республики», Политбюро ЦК заявляет, что «только республиканское правительство способно разрешить неотложные проблемы, стоящие перед страной, в частности, алжирскую проблему, в национальных интересах страны и в интересах мира». «Позиция социалистической партии, — подчеркивается в резолюции, — имеет решающее значение для соз[illegible] правительства и сп[illegible] защиту республик[illegible]).

БЕСЕДА КОТИ С де ГОЛЛЕМ

ПАРИЖ, 30 мая. (ТАСС). Вчера вечером президент Франции Коти принял генерала де Голля, с которым он беседовал в течение одного часа 20 минут.

(ТАСС).

ГЕНЕРАЛ де ГОЛЛЬ ПРИНЯЛ ПРЕДЛОЖЕН[illegible] СФОРМИРОВАТЬ ПРАВИТЕЛЬСТВО

ПАРИЖ, 30 мая. (ТАСС). Как сообщает агентство Франс Пресс, вчера вечером президент Франции Коти официально предложил генералу де Голлю сформировать новое правительство. Агентство сообщает, что генерал де Голль принял это предложение.

РЕЗУЛЬТАТЫ ВЫБОРОВ В ПАЛАТУ ДЕПУТАТОВ ИТАЛИИ

РИМ, 28 мая. (ТАСС). Опубликованы официальные данные о распределении мест между партиями во вновь избранной палате депутатов Италии.

В числе 596 членов палаты депутатов нового состава: 140 депутатов от Итальянской коммунистической партии, получившей 22,7 процента голосов избирателей, 84 социалиста (14,2 процента голосов), 23 социал-демократа (4,6 процента голосов), 7 республиканцев и радикалов (1,4 процента голосов), 273 христианских демократа (42,4 процента голосов), 16 либералов (3,5 процента голосов), 23 монархиста (4,8 процента голосов), 25 неофашистов (4,7 процента голосов), 3 члена Южно - Тирольской «народной партии» (0,5 процента голосов), 1 представитель «объединения рабочего класса и крестьянства» и одно место получил представитель «автономистов», кандидатуру которого поддерживали коммунисты, социалисты и социал-демократы.

В палате депутатов прошлого состава насчитывалось 262 христианских демократа, 143 коммуниста, 75 социалистов, 19 социал-демократов, 5 членов республиканской партии, 13 либералов, 39 монархистов, 28 членов «итальянского социального движения» (неофашисты), 3 члена южно-тирольской «народной партии».

ПОЛОЖЕНИЕ В ЛИВАНЕ

Как сообщает каирское радио, в ливанском городе Триполи, в течение прошедших суток продолжались столкновения между повстанцами и правительственными войсками. Правительственным войскам не удалось выбить отряды повстанцев из города. Правительственные войска, пытавшиеся оттеснить силы повстанцев из города Сайды, также вынуждены были отступить.

В сообщении далее говорится, что правительство Ливана запретило на неопределенный срок выход некоторых газет, в том числе «Ас-Сиаса», «Аль-Кифах», «Нида Аль-Ватан», «Бейрут Аль-Маса».

Лидер ливанской оппозиции Саид Салам вновь потребовал немедленной и безоговорочной отставки президента Ливана Камиля Шамуна.

(ТАСС).

Положение во Франции

ПАРИЖ, 29 мая. (ТАСС). Около трех часов дня по парижскому времени были созваны заседания Национального собрания и Совета Республики, на которых было оглашено специальное послание президента Коти. В этом послании президент прежде всего утверждает, что за последние годы «не прекращался распад государства» и, что Франция сейчас «стоит на грани гражданской войны». Указав, что по его поручению председатели обеих палат парламента вели переговоры с генералом де Голлем, Коти далее заявляет о необходимости обратиться к де Голлю для сформирования нового правительства.

— Я прошу генерала де Голля, — говорится далее в послании, — прибыть для переговоров с главой государства и обсудить то, что необходимо немедленно сделать в рамках республиканской законности для создания правительства национального спасения, и то, что в более или менее близком будущем можно было бы сделать для глубокой реформы наших институтов.

Далее президент заявляет, что, в случае неудачи его попытки, он «сделает необходимые выводы». В этом случае он сложит с себя президентские полномочия и передаст их председателю Национального собрания.

Послание президента Коти, в котором он по существу ультимативно предложил парламенту призвать де Голля к власти, было встречено на скамьях левого крыла парламента возгласами протеста. Там со своих мест, депутаты-коммунисты, к которым присоединились депутаты-социалисты, а также ряд депутатов других левых партий, запели «Марсельезу».

Заседание Национального собрания было прервано для того, чтобы дать возможность парламентским группам принять решения в связи с посланием президента.

Парламентская группа Французской коммунистической партии опубликовала заявление, в котором подчеркивается, что президент республики пытается «навязать парламенту генерала де Голля в качестве главы правительства» в тот момент, «когда в Алжире генерал Массю и сторонники мятежа и гражданской войны предлагают привести к власти путем военного переворота генерала де Голля по одному лишь его слову». Коммунистическая группа возражает против попыток привести к власти генерала де Голля и призывает к созданию «правительства защиты республики, которое было бы создано в соответствии с принципами конституции и опиралось бы на республиканское большинство Национального собрания и на всех республиканцев в стране».

АНТИФАШИСТСКИЕ ДЕМОНСТРАЦИИ ВО ФРАНЦИИ

ПАРИЖ, 30 мая. (ТАСС). Вчера в ряде городов Франции состоялись массовые антифашистские демонстрации. В городе Денен (департамент Нор) в демонстрации участвовало 10 тысяч человек, в Лионе — 30 тысяч, в гор. Лориан (департамент Морбиан) — 5 тысяч человек. В Ла-Паллисе докеры и металлисты провели кратковременную забастовку.

БЕСЕДА ВРАЧА

Пьянство — уродливый пережиток прошлого

В странах капитала, где господствуют социальное неравенство, нищета, безработица, плохие жилищные условия, низкий уровень культуры населения и связанное со всем этим подавленное психическое состояние людей, алкоголизм имеет почву для широкого распространения.

В нашей же стране пьянство является пережитком прошлого. Ленин говорил, что пролетариат не нуждается в опьянении, которое оглушало бы его или возбуждало, что ему нужна ясность, ясность и еще раз ясность.

Однако, несмотря на огромные успехи советского общества в борьбе за здоровый быт, ликвидацию социальных корней алкоголизма, этот позорный пережиток старого у нас все еще полностью не изжить.

Многие забывают, что пьянство большой порок. Систематическое злоупотребление спиртными напитками является результатом низкой культуры, моральной распущенности и отсутствия чувства ответственности перед обществом и семьей. Люди, злоупотребляющие спиртными напитками, являются дезорганизаторами производства, нарушителями трудовой дисциплины, правил социалистического общежития. Их недостойное поведение на производстве наносит ущерб интересам государства.

Наиболее серьезные аварии на транспорте и в промышленности зачастую связаны с выпивкой. Алкоголизм служит причиной всяческих преступлений. Достаточно сказать, что подавляющее большинство хулиганских правонарушений и преступлений совершается людьми в пьяном виде.

Но этим не исчерпывается вред, который приносит алкоголизм обществу. Можно привести немало примеров, когда алкоголик разрушает семью, забывает об обязанностях перед женой и детьми. Нередки случаи, когда он пропивает весь свой заработок и оставляет семью без средств, что часто приводит к разладам.

Систематическое пьянство, перерастающее порой в алкоголизм, наносит серьезный и непоправимый ущерб здоровью, разрушает организм человека.

Алкоголизм губительно действует прежде всего на нервную систему. Парализуя высшие тормозные функции головного мозга, алкоголизм вызывает состояние возбуждения. Алкоголь оказывает также пагубное влияние на работу сердца, пищеварительных и других органов, понижает способность к умственному и физическому труду, ведет к преждевременной старости.

В различных возрастных группах (от 25 до 50 лет) смертность среди алкоголиков от различных заболеваний намного выше, по сравнению с лицами, не употребляющими алкоголя.

Главное в борьбе за здоровый быт и уничтожение уродливого пережитка прошлого — пьянства — мобилизация общественного внимания вокруг этой задачи.

В целях профилактики, борьбу с алкоголизмом надо начинать еще в средних школах, ремесленных училищах и техникумах так как часто молодые люди стараются подражать вредным привычкам взрослых. Взрослые не должны проходить мимо фактов пьянства среди молодежи. Нужно чаще читать лекции о вреде алкоголя и табака.

Наши учебные заведения должны воспитывать у молодого поколения высокие моральные качества, прививать ему презрение ко всем пережиткам прошлого, в том числе, к алкоголизму. В этом деле исключительно велика роль комсомольских организаций, которые могут сделать очень многое для широкого разъяснения вреда алкоголизма, развенчивания пь[illegible] ного ухарства.

Перед нашей молодежью от[illegible] крыты безграничные перспекти[illegible] для культурного роста и сов[illegible] шенствования. Всеобщая за[illegible] тость в труде, творческая со[illegible] дательная деятельность, вечер[illegible] школы и курсы, клубы, театр[illegible] кино, все условия жизни со[illegible] ского общества создают пол[illegible] возможность обеспечить зд[illegible] вый быт, привить всем гра[illegible] нам нашей страны высокие [illegible] моральные качества.

Могучим средством в борьбе [illegible] здоровый быт является разви[illegible] физической культуры и спо[illegible] который позволяет воспиты[illegible] физические и волевые каче[illegible] молодежи. Спорт и алкогол[illegible] несовместимы.

Общественность — больша[illegible] ла, которая может сыграть [illegible] ющую роль в [illegible] мом. Каждый [illegible] кого-либо в пья[illegible] те, на улице, в [illegible] сте должен рас[illegible] терпимое явлени[illegible] данин должен вес[illegible] мом непримиримук[illegible] создать обстановку нетер[illegible] пимости к пьянству и нарушениям правил социалистического общежития, пора покончить с благод[illegible] ушием, снисходительным отношением к безобразным поступкам пьяниц.

Д. Розенберг,
заведующий неврологическим отделением городской больницы № 1.

И. о. редактора А. Я. ЧЕРЕТВОВ.

ГОСДРАМТЕАТР
31 мая
К. Симонов.
«ИСТОРИЯ ОДНОЙ ЛЮБВИ»

НА ЭКРАНАХ ГОРОДА
«Художественный»
«ПАМЯТЬ СЕРДЦА»
Начало сеансов: в 9, 10-50, 12-40, 2-30, 4-30, 6-20, 8-10, 10 часов.
«Звезда»
«ШТЕПСЕЛЬ ЖЕНИТ ТАРАПУНЬКУ»
Начало сеансов: в 9-30, 11-20, 1-10, 3, 6-40, 8-30, 10-15.
На сеансе в 4-50 документальные фильмы
«У ПОРОГА СОЗНАНИЯ»
«ПО ДОРОГАМ ФРАНЦИИ»
«Родина»
Новый художественный цветной фильм
«НОВЫЙ АТТРАКЦИОН»
Начало сеансов: 3, 5, 7, 9 часов.

Парк имени Сталина
1 июня
Последняя гастроль артистов цирка
Начало в 9 часов вечера
Стоимость билета 3 рубля.

Кашпирский завод сланцезольного кирпича
пустил в эксплуатацию цех по выработке вибровяжущего цемента марки 200. Отпуск цемента не ограничен.
Справляться по адресу: г. Сызрань, Кашпиррудник, телефон № 0-60.

Сызранской ремонтно-строительной конторе требуются: каменщики, печники и разнорабочие. Оплата труда сдельная.
За справками обращаться по адресу: переулок Берлинского, 38.

Горпромкомбинат производит набор рабочих для работы на кирпичном заводе на сезон 1958 года. Оплата труда сдельно-прогрессивная.
Обращаться в отдел кадров: Интернациональная, 12, горпромкомбинат.
(3—2).

Для работы на летний период в пионерлагерь нефтяников требуются: уборщицы, прачки и кухонные работники.
Справиться: Интернациональная, 3, горком профсоюза нефтяников.

Бирюкова Раиса Михайловна, проживающая на нефтепромысле, возбуждает дело о расторжении брака с Бирюковым Виктором Константиновичем.

Дело подлежит рассмотрению в народном суде 4-го участка г. Сызрани.

Адрес редакции: г. Сызрань, ул. К. Маркса, 93. Телефоны отделов: партийной жизни — 2-95, промышленно-транспортного — 4-28, культуры и быта — 6-38.
ЕО03178 Типография «Красный Октябрь» — тел. 0-17. Заказ № 2420. Тираж 10.704.