ПРОЛЕТАРИИ ВСЕХ СТРАН, СОЕДИНЯЙТЕСЬ!

КРАСНЫЙ ОКТЯБРЬ

ОРГАН СЫЗРАНСКОГО ГОРКОМА КПСС И ГОРОДСКОГО СОВЕТА ДЕПУТАТОВ ТРУДЯЩИХСЯ

Год издания 42-й
№ 110 (10681) | Воскресенье, 1 июня 1958 года | Цена 15 коп.

1 июня — *Международный день* ЗАЩИТЫ ДЕТЕЙ

1 ИЮНЯ во всех странах отмечается Международный день защиты детей. Этот день установлен по инициативе Международной демократической федерации женщин (МДФЖ) и проводится как день мобилизации сил общественности в защиту прав детей, за сохранение их здоровья и жизни.

В беседе с корреспондентом ТАСС член Президиума Комитета советских женщин, заместитель министра здравоохранения РСФСР Н. Н. Григорьева рассказала:

— В этом году Международный день защиты детей проводится в обстановке, когда миллионы людей на земном шаре все теснее объединяются на защиту мира.

Празднование Дня защиты детей ныне совпадает с проведением IV конгресса МДФЖ, который созывается в Вене. На конгрессе женщины — представительницы многих стран — будут обсуждать важные проблемы, связанные с настоящим и будущим подрастающего поколения.

Как светлый праздник, отмечается 1 июня в Советском Союзе и в странах социализма,— сказала Н. Н. Григорьева.—У нас свято соблюдается ленинский наказ: лучшее — детям. И действительно, трудно перечислить все, что делает советское государство для счастливой жизни детей.

Много внимания уделяется образованию и обучению детей. В Советском Союзе нет уголка, где ребята не ходили бы в школу. В настоящее время в СССР около 200 тысяч начальных, семилетних и средних школ, в которых учится свыше 28 миллионов человек. Только в прошлом году было открыто 1700 средних школ.

Детям всех народов нашей Родины обеспечена возможность получить самое широкое образование. Школьные учебники в Советском Союзе издаются на 59 языках народов СССР и на 12 языках зарубежных стран.

Государство и профсоюзы расходуют огромные средства на организацию оздоровительных мероприятий для детей. В летнее время школьники отдыхают в санаториях, на дачах, на туристских базах. Летом 1957 года только в пионерских лагерях побывало 3 миллиона школьников. Свои санатории для детей открыли многие предприятия. В санатории комбината «Трехгорная мануфактура» в Евпатории на берегу Черного моря ежегодно отдыхает более 1300 детей работниц комбината.

Заботы Коммунистической партии и Советского правительства о детях многообразны. Недавно принято постановление ЦК КПСС и Совета Министров Союза ССР об увеличении производства, расширении ассортимента и улучшении качества детской одежды и обуви. Производство детской одежды и обуви будет увеличено в ближайшие два года в таких размерах, которые полностью смогут удовлетворить потребность населения. В текущем году, например, будет выпущено кожаной обуви на 27,8 процента больше, чем в прошлом году.

Мы, работники здравоохранения, знаем, как много делается в нашей стране для того, чтобы советские дети росли крепкими и здоровыми. С каждым годом все больше и больше строится детских яслей и садов. Если в 1956 году ими пользовались 2.848 тысяч детей, то в 1957 году ясли и детские сады посещали 3.108 тысяч детей. Кроме того, в колхозах и совхозах на летнее время были открыты детские ясли и детские площадки более чем на 3 миллиона детей.

Уместно вспомнить, что в царской России никакого общественного дошкольного воспитания не существовало. Почти за полвека — с 1870 по 1917 год— было открыто всего 280 детских садов на 5 тысяч детей. Теперь в одной лишь Ивановской области детских яслей и садов в четыре раза больше, чем их было в царской России.

Из года в год в Советском Союзе растут доходы трудящихся. Поднятие общего уровня жизни сказывается на улучшении жизни детей. В Советском Союзе в настоящее время отмечена самая низкая смертность населения, по сравнению с дореволюционным периодом она уменьшилась в четыре раза, а детская смертность снизилась в шесть раз.

За здоровьем детей систематически наблюдают квалифицированные кадры медицинских работников. В детских учреждениях, школах, поликлиниках и больницах работают свыше 40 тысяч врачей-педиатров.

Мы с радостью видим, сказала далее Н. Н. Григорьева, что все счастливее и краше становится жизнь детей в странах социализма, все больше средств на просвещение, здравоохранение и культурные нужды населения тратится в Китайской Народной Республике, в Чехословакии, Албании, Болгарии и других странах, строящих социализм.

В странах капиталистического лагеря прогрессивные люди отмечают Международный день защиты детей как день борьбы за светлое будущее миллионов детей.

В любой капиталистической стране особенно в странах, где экономика и политика подчиняются интересам тех, кто готовит новую войну, положение детей очень тяжелое. Голод, нищета влекут за собой высокую детскую смертность. В ряде стран Латинской Америки из тысячи родившихся около двухсот детей умирают, не дожив до 5-летнего возраста. В Португалии половина детского населения из-за постоянного голодания болеет туберкулезом. В США лечебная помощь — платная, а стоимость пребывания в больнице возросла за последние 10 лет в три раза. Из 400 миллионов детей школьного возраста, живущих в капиталистических странах, почти половина не учится, потому что дети вынуждены зарабатывать средства для существования.

По статистике ЮНЕСКО, в капиталистическом мире 700 миллионов неграмотных, то есть более 44 процентов всего взрослого населения земного шара не умеет ни читать, ни писать.

Готовясь отметить Международный день защиты детей, советские люди с удовлетворением отмечают, что все шире становится фронт движения в защиту детей. Женщины-матери во всех странах решительно выступают за сохранение жизни детей, за их демократическое образование и воспитание в духе дружбы, взаимного уважения народов, наций и рас.

Миллионы женщин, объединенные в национальные женские организации, проводят собрания, митинги, демонстрации, на которых выступают с требованиями к правительствам, парламентам, местным властям о сохранении жизни детей.

Женщины, входящие в состав многих организаций зарубежных стран, горячо откликнулись на постановление Советского правительства об одностороннем прекращении испытаний атомного и водородного оружия в СССР. В телеграммах и письмах, посланных в адрес советских женщин, выражается глубокая благодарность Советскому Союзу за его миролюбивую политику.

Женщины-матери во всем мире едины в своем стремлении встать на защиту жизни детей, против угрозы атомной войны, против лишений и болезней. Они борются за здоровье и счастье юного поколения.

В Комитете по международным Ленинским премиям „За укрепление мира между народами“

7 и 8 мая 1958 года состоялись заседания Комитета по международным Ленинским премиям. Комитет рассмотрел поступившие предложения о присуждении международных Ленинских премий и принял решение по этому вопросу.

Ниже публикуется постановление Комитета о присуждении международных Ленинских премий за 1957 год.

О ПРИСУЖДЕНИИ МЕЖДУНАРОДНЫХ ЛЕНИНСКИХ ПРЕМИЙ «ЗА УКРЕПЛЕНИЕ МИРА МЕЖДУ НАРОДАМИ»

Постановление Комитета по международным Ленинским премиям «За укрепление мира между народами» от 8 мая 1958 года

За выдающиеся заслуги в деле борьбы за сохранение и укрепление мира присудить международные Ленинские премии «За укрепление мира между народами» следующим лицам:

Каору Ясуи — профессору международного права университета Хосэй, председателю Всеяпонского совета по запрещению атомного и водородного оружия (Япония).

Арнольду Цвейгу — писателю (Германская Демократическая Республика).

Луи Сайяну — генеральному секретарю Всемирной федерации профсоюзов.

Артуру Лундквисту — писателю (Швеция).

Иозефу Громадке — профессору, декану евангелическо-богословского факультета им. Коменского (Чехословакия).

Председатель Комитета	Дмитрий СКОБЕЛЬЦЫН.
Заместители Председателя Комитета	ГО МО-ЖО Луи АРАГОН
Члены Комитета	Григорий АЛЕКСАНДРОВ Джон БЕРНАЛ Ян ДЕМБОВСКИЙ Анна ЗЕГЕРС Пабло НЕРУДА Михаил САДОВЯНУ Сахиб Синг СОКХЕЙ Илья ЭРЕНБУРГ

* * *

Профессор Каору Ясуи (Япония) — крупный специалист по международному праву. Он активно участвует в движении японских сторонников мира за запрещение испытаний термоядерного оружия, за ликвидацию американских военных баз в Японии. Каору Ясуи был избран председателем японского национального совета по запрещению атомного и водородного оружия. На призыв Каору Ясуи к миру и запрещению оружия массового уничтожения у него на родине откликнулось почти сорок миллионов человек.

Один из старейших немецких писателей Арнольд Цвейг — антифашист и демократ. Первая мировая война, в которой Цвейг участвовал рядовым солдатом, получила яркое отражение в произведениях писателя. Уроки войны, приход в Германии к власти гитлеровцев — все это дало Цвейгу материал для создания цикла антивоенных романов «Большая война белых людей», получивших мировое признание. Сейчас Цвейг отдает все силы строительству новой жизни в Германской Демократической Республике. Он член Всемирного Совета Мира, лауреат Национальной премии ГДР.

Видный профсоюзный деятель Луи Сайян (Франция) участвует в профсоюзном движении тридцать лет. Во время второй мировой войны он активно участвовал в движении сопротивления. С 1945 года Сайян — генеральный секретарь Всемирной федерации профсоюзов. Он неустанно трудится над объединением профсоюзных масс на борьбу против гонки вооружений, за сокращение армий, запрещение ядерного оружия и его испытаний.

Широко известный шведский писатель Артур Лундквист — автор романов и стихотворений, литературно-критических статей и блестящих переводов. Он тридцать лет отдал литературному творчеству. Острый глаз и чуткое сердце позволили Лундквисту увидеть многое в современном мире, помогли ему по достоинству оценить все передовое, прогрессивное. Лундквист твердо убежден в том, что «мир является самым высшим желанием каждого человека». Он последовательно борется за мир и дружбу между народами.

Профессор Иозеф Громадка (Чехословакия) — декан старейшего в Европе евангелическо-богословского факультета имени Яна Амоса Коменского. В течение десяти лет он является членом центрального комитета Всемирного совета церквей. В Чехословакии, а также во время своих многочисленных поездок в Канаду, Австралию, Западную Германию и другие страны профессор Громадка выступал и выступает за установление мирного сотрудничества между странами. Разоблачая фальшивое политиканство некоторых католических кругов, он пламенно призывает укреплять коллективную безопасность в Европе.

ПРЕДМЕТЫ НАРОДНОГО ПОТРЕБЛЕНИЯ ИЗ ОТХОДОВ

На комбайновом заводе имеется много отходов производства — металла, леса и т. д. На постоянно-действующем производственном совещании комбайностроители поставили вопрос об использовании этих отходов.

Совет народного хозяйства утвердил заводу задание на изготовление из металлоотходов оконных и форточных петель и угольников. Во втором квартале будет изготовлено этой продукции на 196 тысяч рублей.

Из отходов деревообделочного цеха будет изготовляться кухонная мебель — столы и настенные шкафы.

ПАРТИЙНАЯ ЖИЗНЬ

Неутешительные итоги

В паровозном депо станции Сызрань 1-я на днях состоялось партийное собрание, обсудившее вопрос об итогах учебы в системе партийного политического просвещения и задачах в новом учебном году. Собрание показало, что эти итоги неутешительны.

Докладчик — заместитель секретаря парткома тов. Королев смог назвать лишь один кружок текущей политики, в котором учеба коммунистов была организована должным образом. Слушатели регулярно посещали занятия, добросовестно изучали материал, активно участвовали в собеседованиях. Это — прямой результат умелой организации занятий пропагандистом тов. Белянпным.

В остальных же кружках наблюдалось обратное. Имели место, например, случаи, когда занятия кружка текущей политики (пропагандист тов. Быков) из 42 слушателей посещали 2—4 человека. Семинар конкретной экономики, которым руководит тов. Дудин, работал лишь по одному разу в месяц, и иногда дело доходило и вовсе до срыва занятий. Коммунисты, изъявившие желание самостоятельно работать над собой, по существу не занимались повышением своего политического уровня.

Все эти недостатки явились следствием того, что партийный комитет, первичные партийные организации депо слабо вникали в дело и не контролировали ход учебы, не предъявляли требовательности к тем коммунистам, которые не работали над повышением своего идейного уровня.

Вместе с тем на собрании приводилось немало примеров, свидетельствующих об огромном стремлении коммунистов к знаниям. Например, машинист член партии А. Луптаков, начав учиться в шестом классе школы рабочей молодежи, получил среднее образование и теперь заканчивает первый курс заочного отделения института железнодорожного транспорта. Успешно учатся в десятом классе школы рабочей молодежи т.т. Гладченко, Абейдулин, Додонов, а в техникуме — т.т. Глебов, Юров, Косарев, Гундорин и другие.

Пропагандист тов. Белянин поделился опытом организации работы кружка текущей политики, указав, что для того, чтобы учебой были охвачены все товарищи, работающие к тому же в разных сменах, им проводились дублированные занятия. Вместе с тем тов. Белянин критиковал партбюро цеха, которое не организовало консультаций для самостоятельно занимающихся коммунистов. Имели также место случаи, когда в дни, отведенные для занятий кружков, проводились другие мероприятия, что приводило к нарушению работы кружков. Ненормальным является и то, что некоторых пропагандистов загружают множеством других партийных поручений.

Выступление пропагандиста тов. Климова свидетельствовало о неблагополучном состоянии дела в кружке по изучению истории партии. Здесь имели место случаи срыва занятий, но и в те дни, когда они и проходили, на них бывало очень мало слушателей. Тов. Климов объяснял это утратой некоторыми коммунистами чувства ответственности за повышение своего идейного уровня, отсутствием контроля со стороны партбюро за их учебой.

— У нас иные товарищи, — говорил тов. Климов, — такое положение пытаются объяснить спецификой работы паровозных бригад, но мы ведь дублируем занятия, так что такие оправдания не основательны. Отдельные коммунисты, которые не работают непосредственно в паровозных бригадах, тоже не посещают занятий (т.т. Демина и Кулик, например). Партбюро обязано проверять в каждом отдельном случае, действительно ли были те или иные товарищи в дни учебы в поездке или нет. Не секрет, что многие ссылаются именно на это. Тов. Королеву пора повысить требовательность к коммунистам.

— Каждый коммунист, — заявил тов. Демченко, — обязан повышать свой политический и общеобразовательный уровень, тем более, что паровозное депо будет переходить на тепловозную и электровозную тягу, а управление новой техникой требует и новых знаний. Дело не только в том, чтобы все просто учились, но и в том, чтобы учились хорошо. К сожалению, бывают случаи, когда отдельные товарищи, закончившие учебу в школе рабочей молодежи, не имеют прочных знаний.

На собрании выступили также т.т. Кудрин, Курочкин и Дудин.

Партийное собрание приняло соответствующее решение.

Кустовые семинары агитаторов

Городской комитет партии проводит кустовые семинары агитаторов. На них перед агитаторами ставятся задачи по разъяснению постановления майского Пленума ЦК КПСС, рассказывается о пропаганде химических знаний среди населения. Обсуждаются задачи об участии агитаторов в борьбе за выполнение социалистических обязательств по благоустройству города.

Такие семинары состоялись на железнодорожном узле, нефтеперерабатывающем заводе, в городском комитете партии.

Над чем вы работаете?

На этот вопрос редакции газеты „Красный Октябрь“ ответили:

А. КАРЕВ,
слесарь ремонтно-механического завода

Наш цех ремонтирует тракторы и автомобили, в которых много сложных узлов и деталей. Кулачок муфты сцепления трактора быстро снашивается. После наварки кулачок на тисках опиливали вручную напильником. По несколько раз его приходилось ставить на место и снимать, чтобы подогнать до нормы. Это было и трудно и слишком долго. Как-то ко мне обратились рабочие тракторного цеха тт. Федорин и Ткачев. Они попросили помочь им облегчить и ускорить эту работу. Мы изготовили специальный копир, по которому сразу снимается определенное количество металла и кулачок муфты после первой же обработки готов.

Долгое время я думал над тем, как облегчить трудную работу слесарей при сборке рессор автомобиля ГАЗ-51. До этого рабочие собирали рессоры при помощи винта, при этом затрачивали много времени. Часто рессоры во время сборки рассыпались, собирались неправильно и нужно было начинать все сначала. Для ускорения производственного процесса были сделаны специальные тиски с широкими щечками для сборки рессорных листьев. Производительность труда на сборке повысилась больше чем вдвое. Теперь такие тиски установлены в кузнечном и автомобильном цехах.

Наряду с этим сделан специальный кондуктор для сверловки канавок в пальцах рессорных подвесок автомобиля ГАЗ-51. Раньше мы обрабатывали только один палец и канавка в пальце получалась неровная и болт крепления не сразу входил на место. Теперь мы с помощью кондуктора обрабатываем на фрезерном станке сразу по четыре пальца. В результате достигнуты экономия времени и что самое ценное — точность обработки: все выемки снимаются под один размер.

В настоящее время работаю над приспособлением для реставрации коробки передач автомашины ГАЗ-51. Это очень сложная работа и требует большой точности. Уже сделаны специальные оправки для расточки отверстий под втулки. Ввиду того, что шестерни коробки передач находятся в постоянном вращении, они быстро изнашиваются сами и вместе с ними выходят из строя втулки, в которых покоятся подшипники. Прежде чем вставить новую втулку в гнездо, его требуется расточить под определенный размер. Зачастую расточка происходит неточно, валик встает на место неправильно. Для устранения этого я и сделал специальный стенд, с помощью которого гнезда втулок получат точную обработку.

А. КОПЫЛОВ, А. МАТИН,
слесари паровозного депо станции Сызрань 2-я.

Долго мы присматривались к тому, как рабочий ножовкой вручную резал трубу. Это и медленно и утомительно. Мы решили приспособить для этой операции дисковую пилу. Изготовили станок, поставили на него электромотор, который и приводит в движение диск, делающий 3100 оборотов в минуту. Создается огромное трение, и благодаря ему пила разрезает трубу любого сечения. Производительность труда увеличилась больше, чем в 10 раз. Ручной труд на этой операции совершенно ликвидирован.

Для шлифовки и полировки разнообразных деталей и инструмента сделали и установили на токарном станке шлифовально-полировочную головку. Раньше такие работы в депо не производились.

Долгое время шплинты для болтов у нас изготовляли слесари вручную. Это — кропотливая работа. Много труда и терпения требовалось, чтобы сделать несколько десятков таких шплинтов. Мы решили механизировать эту операцию. Для этого изготовили специальное приспособление. Теперь с помощью этого приспособления можно сделать столько шплинтов, сколько их потребуется для производства.

Ежедневно мы продолжаем искать новое, чтобы облегчить труд своим товарищам по работе.

Отчет депутата областного Совета перед избирателями

В красном уголке горпромкомбината состоялся отчет депутата областного Совета депутатов трудящихся Алексея Федоровича Вязовкина перед своими избирателями.

Депутат тов. Вязовкин, работающий заместителем председателя исполкома областного Совета депутатов трудящихся, подробно рассказал о работе промышленности, транспорта и сельского хозяйства области, о достигнутых успехах и очередных задачах.

Депутат подробно остановился на решениях февральского и майского Пленумов ЦК КПСС, рассказал о международном положении СССР.

Выступившие по отчету рабочие комбината, говорили о нуждах города и своего предприятия и вносили свои предложения.

ПО СЛЕДАМ ВЫСТУПЛЕНИЙ «КРАСНОГО ОКТЯБРЯ»

«КИРПИЧ ПРЕВРАЩАЕТСЯ В ЩЕБЕНЬ»

Под таким заголовком 10 мая в газете «Красный Октябрь» было напечатано письмо, в котором говорилось о большом бое кирпича во время разгрузки его.

Как сообщает начальник строительного управления № 2 тов. Либскинд, этот вопрос обсуждался на открытом партийном собрании. В настоящее время контора материально-технического снабжения треста направляет кирпич, укладывая его в автомашины. На площадках кирпич разгружается с укладкой в штабеля и контейнеры.

ЕДИНАЯ СИСТЕМА ГАЗОСНАБЖЕНИЯ УЗБЕКИСТАНА

Началось проектирование новых газопроводов Узбекистана Коканд—Наманган и Коканд—Беговат. По этим подземным трассам, как и по строящемуся сейчас магистральному газопроводу Ходжизабад—Фергана, будет доставляться природный газ промышленным предприятиям, коммунальным учреждениям и населению.

Трассы газопроводов в долине Ферганы намечены с таким расчетом, чтобы создать единую систему газоснабжения Республики.

(ТАСС).

ДЛЯ РАЦИОНАЛИЗАТОРОВ И ИЗОБРЕТАТЕЛЕЙ

При технической библиотеке завода тяжелого машиностроения открыт патентный отдел, который будет знакомить читателей, и в первую очередь рационализаторов и изобретателей с описанием изобретений.

В данное время библиотека составляет библиографический указатель литературы, содержащей информации о вышедших описаниях изобретений.

Г. Харчевкина.

КНИЖНАЯ ПОЛКА

Вышли из печати и поступили в продажу следующие книги:

В. П. Никулин. «25 уроков фотографии». Издательство «Искусство». 1958 год. Цена 11 руб.

П. В. Асатуров. «Сладкие блюда. Напитки». Издательство торговой литературы. 1958 г. Цена 6 руб. 15 коп.

Книги продаются в магазинах и киосках Книготорга.

ЧЕЛЯБИНСКИЙ ТРАКТОРНЫЙ

Четверть века назад—1 июня 1933 года был пущен один из крупнейших заводов отечественного тракторостроения — Челябинский тракторный завод. Предприятие сооружалось в годы первой пятилетки, когда социалистическое сельское хозяйство испытывало нужду в большом количестве новой мощной техники.

Создатели завода предусматривали механизацию многих технологических процессов. Завод был построен как высокомеханизированное предприятие с конвейерной сборкой машин. Здесь впервые в мире было начато массово-поточное производство гусеничных тракторов С-60.

Тракторостроители быстро наращивали темпы выпуска машин. Уже в ноябре 1934 года с конвейера сошел 10-тысячный трактор. В 1935 году выпуск тракторов по сравнению с предыдущим 1934 годом удвоился.

На заводе велись большие работы по дальнейшему совершенствованию производства, снижению себестоимости выпускаемой продукции и созданию новых высокопроизводительных машин. В 1937 году началось производство более мощных дизельных 65-сильных тракторов «Сталинец-65». В марте 1940 года был собран юбилейный 100-тысячный трактор.

Хорошо потрудились челябинские тракторостроители в годы Великой Отечественной войны. За доблестный труд коллектив завода в 1944 году был награжден орденом Красной Звезды, а в 1945 году — орденом Кутузова 1 степени. Коллектив конструкторского бюро в том же году был награжден орденом Ленина.

Новая крупная производственная победа была одержана тракторостроителями в 1946 году — начался выпуск мощного трактора С-80. Эта машина нашла широкое применение в народном хозяйстве.

За последние годы завод оснастился новыми современными высокопроизводительными агрегатными станками. В цехах предприятия — большое количество поточных линий и конвейеров, на которых производится поточная обработка деталей.

Систематически увеличивается выпуск машин.

НА СНИМКЕ: эшелон с тракторами готовится к отправке.

Фото В. Георгиева.

(Фотохроника ТАСС).

Счастливое детство у советских детей

☆ ☆ ☆

В детской библиотеке имени А. Гайдара

Большой популярностью среди учащихся города пользуется детская библиотека имени А. П. Гайдара.

Свыше 30 тысяч книг насчитывает ее книжный фонд.

Из месяца в месяц растет число ее читателей. Если в январе 1958 года их было 855, то в мае стало 1305 человек.

Учащихся привлекают не только книги, но и увлекательная работа, проводимая работниками библиотеки совместно с читательским активом.

Кроме списков литературы к знаменательным датам, здесь вывешены рекомендательные списки по темам: «Что читать о великих русских художниках», «Что читать о героизме советских воинов», «Безрадостное детство в капиталистических странах» и другие.

В библиотеке устраиваются книжные выставки на темы: «Сказки народов СССР», «Новинки детской литературы», «Умей вести себя в обществе и дома», «О достижениях науки и техники», «Юным садоводам и огородникам», «Наши мамы» и другие. Сейчас готовится выставка книг к летним каникулам учащихся — «Литература о туризме», «Люби и изучай свою Родину».

Красочно оформлен монтаж «Они были пионерами». В нем рассказывается о подвигах Володи Дубинина, Павлика Морозова, Саши Чекалина, Лени Голикова, Лизы Чайкиной. На монтаже «Два мира—два детства» показана безрадостная и тяжелая жизнь детей в капиталистических странах и радостная, светлая жизнь детей нашей социалистической Родины.

Читальный зал библиотеки всегда полон. Здесь можно почитать журналы и газеты, любимые книги, просмотреть альбомы и монтажи.

Недавно в читальном зале появились красочно оформленные альбомы. Один из них «Жизнь и деятельность В. И. Ленина», в котором собраны репродукции с картин советских художников, а также фотографии, запечатлевшие образ великого вождя революции в разные годы его жизни.

Хорош по форме и содержанию альбом «Славный путь ленинского комсомола».

Заведующая читальным залом Евтухова систематически проводит громкие читки интересных книг для учеников 1—IV классов. Только за последнее время прочитаны повесть М. Горького «Детство», рассказы из сборника Б. Полевого «Мы—советские люди», рассказы о В. Чкалове и другие.

В читальном зале проводятся интересные беседы: «Детство и школьные годы Ильича», «Города—герои», «Наши изобретатели Туполев и Яковлев», «Рассказы о том, что тебя окружает». Преподаватель 34 школы Рябов провел содержательную беседу о художнике Васнецове. Беседы, как правило, сопровождаются диафильмами.

Недавно библиотекарь тов. Слашева провела утренник на тему «Мои любимые стихи». Юные читатели декламировали стихи, затем слушателям были загаданы загадки и прочитаны пословицы. В заключение утренника были показаны диафильмы: «Хуан-Сяо», «Матрос Петр Кошка», «Голубая змейка», «Приключение Незнайки», «Мальчик с Нарвской заставы».

Используется библиотекой и такая форма пропаганды книги, как обсуждение их. Библиотекарь тов. Иванющина подготовила и провела обсуждение книги Рыбакова «Бронзовая птица». Обсуждение книги помогло читателям глубже понять ее содержание.

Большую индивидуальную работу ведут работники библиотеки с читателями. После предварительной беседы намечается план систематического чтения. Просматривая читательские формуляры, видишь, что читатели уже прочитали много книг согласно этим планам. Так, Володя Хламов прочитал книги: «Володя Ульянов» Веретенникова, «Семья» Попова, «Ф. Дзержинский» Германа, «Чапаев» Фурманова.

Таня Курынова увлекается книгами по ботанике. По намеченному плану она прочитала книги: «Растения — хищники» Александрова, «Лечебница в лесу» Верзилина, «По тундрам, лесам, степям» Кожевникова и другие. Ученик 6 класса 7-й школы Толя Тараторин много читает книг по электротехнике. Знания, полученные из книг, помогли ему сконструировать детекторный радиоприемник. Сейчас Толя Тараторин монтирует ламповый радиоприемник.

Работники библиотеки не ограничивают свою деятельность стенами библиотеки. Их часто можно видеть в школах, где они выступают перед учащимися с целью вовлечения новых читателей. Эта связь библиотеки со школами дает положительные результаты. Как правило, после этих бесед число читателей увеличивается.

Отдельные учителя периодически посещают библиотеку, держат с ней тесную связь. Они просматривают формуляры своих учащихся, знакомятся с замечаниями, сделанными в них, узнают, какую новую литературу получила библиотека с тем, чтобы рекомендовать ее для чтения учащимся.

Желательно, чтобы больше учителей и классных руководителей систематически поддерживали связь с библиотекой.

Работники библиотеки участвовали в конкурсе на лучшую библиотеку. В результате хорошей работы детской библиотеке имени А. П. Гайдара исполком горсовета присвоил звание «Лучшая детская библиотека города», ей вручена почетная грамота за успешную работу в 1957 году.

Не уступить первое место — почетная задача работников библиотеки.

И. Хохотва.

У юннатов школы № 29

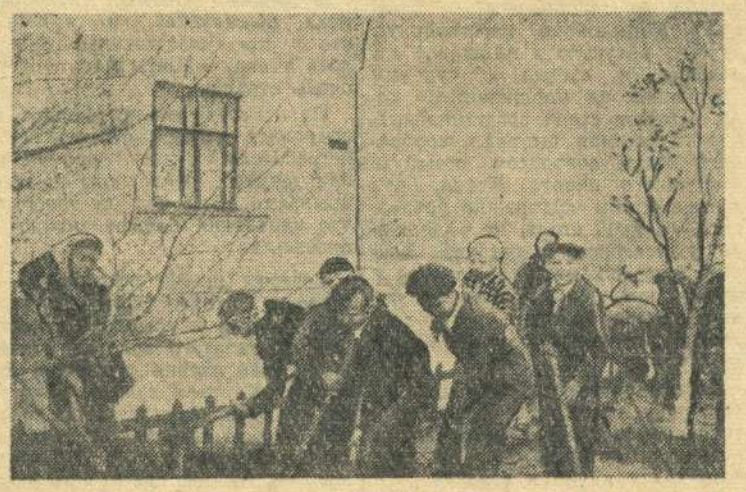

Радует глаз молодой сад школы № 29 в районе завода тяжелого машиностроения. Там, где еще недавно был пустырь, шумят листвой деревья и кустарники. Между яблонями, вишнями и смородиной протянулись зеленые полоски. Это — опытные участки, засеянные различными растениями.

Любовно растят свой сад юннаты школы. Их работа в нем не прерывается в течение всего года. Уход за растениями, наблюдение за опытами проводятся планово, по программе.

Особенно много поработали ребята в этом году, благоустраивая территорию школы. Очистив двор, они высадили кусты смородины, жимолости и душистого лоха, разбили клумбы и озеленили газоны у подъезда школы.

Помогая заводу в озеленении поселка, юннаты вскапывали газоны у жилых домов, сеяли декоративные травы, копали ямы для посадки деревьев.

Увлекательная работа по уходу за животными и рыбами на лето переносится юннатами на дом. У многих ребят живут кролики, выращенные в живом уголке школы, в аквариумах плавают рыбки.

С особой любовью к юннатской работе относятся Люда Боброва, Нина Жихарева, Леля Енюкова, Люда Никитина, Света Копылова, Нина Ерпеева и многие другие девочки. Мальчики не отстают от них. Сульдин, Федоров, Власов, Чернобылов, Матвеев, Верхов, Полубанов мечтают о поездке на сельскохозяйственные работы в один из колхозов области.

Н. Дедкова.

НА СНИМКЕ: юннаты школы № 29 за работой по озеленению поселка завода тяжелого машиностроения.

Фото автора.

Детские санатории

О здоровье детей в нашей стране проявляется большая забота. Создана густая сеть детских учреждений. Имеются специальные детские санатории. Два таких сада санаторного типа есть и в нашем городе.

В красивом особняке размещен детский сад имени Октябрят. В июне он выезжает на дачу. Она расположена в живописном сосновом лесу, близ села Смолькино, Сызранского района. Здесь созданы хорошие условия для укрепления здоровья детей.

Воспитанники детского сада летом побывают на фермах смолькинского колхоза и его полях.

В этом году здесь же на даче будет и детский сад санаторного типа № 24. Он разместится в помещении сельской школы.

☆

Интересная экскурсия

Недавно учащиеся старших классов средней школы № 4 совершили интересную экскурсию на Куйбышевскую ГЭС.

Рано утром к школе были поданы автобусы. Ребята размещаются в них, автобусы трогаются в путь. На половине дороги был сделан привал, во время которого дети играли в волейбол, футбол.

Вот, наконец, Жигулевск. Медленно движутся автобусы по строительным участкам, въезжают на плотину. С чувством большого волнения рассматривают ребята здание электростанции. Проехали плотину, и перед глазами открылись шлюзы.

Ребята посмотрели, какие большие работы идут сейчас там по благоустройству: на плотине высаживаются деревья, закладываются бульвары.

Когда вышли из автобусов и поднялись на гору, то перед ними открылась вся грандиозная панорама Куйбышевской ГЭС.

После осмотра ГЭС ребята разбрелись по берегу Куйбышевского моря, в лес. А к вечеру усталые, но очень довольные вернулись домой.

М. Агафонов,
преподаватель школы № 4.

ХОРОШАЯ ДРУЖБА

Учащиеся бывшего 3 «а» класса средней школы № 1 взяли шефство над воспитанниками детского сада № 21 имени Октябрят. Школьники бывают у малышей, сделали для них под руководством своей учительницы Александры Ивановны Шашкиной на уроках труда подарки. Игорь Бобылев, Шура Филиппова, Вова Лобашев и другие ребята выпилили палочки для счета, рамочки, сделали коробочки для бумаги. А девочки Таня Ситникова, Галя Лысина, Люда Шагалова подарили много красивых вышивок, кармашки для платочков. Школьники сделали также в подарок своим подшефным барабан из фанеры, нарисовали иллюстрации к любимым сказкам.

Недавно учащиеся показали воспитанникам детского сада свою художественную самодеятельность, которая очень понравилась малышам. Они в свою очередь также спели старшим товарищам несколько песенок, прочитали стихотворения. А потом все вместе долго играли, танцевали.

Т. Гомарко,
заведующая детсадом № 21.

НОВЫЙ ДЕТСКИЙ САД

В домах железнодорожников на Московской улице открыт новый детский сад на 50 мест. Для детсада приобретено на 70 тысяч рублей мебели, различного инвентаря, игрушек.

На содержание детсада до конца года будет израсходовано более 177 тысяч рублей.

Для удобства семей железнодорожников, в зависимости от их желания, дети могут находиться в круглосуточных или в 12-часовых группах.

Друзья.
Фотоэтюд **П. Васильева.**

ПОСЛЕ ХОРОШЕЙ УЧЕБЫ ХОРОШО БУДУТ И ОТДЫХАТЬ

С чувством глубокого волнения спешили родители учащихся 4 класса 9-й средней школы на собрание, посвященное окончанию учебного года.

Не меньше нас была взволнована и учительница Зоя Ивановна Подоприхина. Сколько приложено труда, чтоб научить читать и писать и привить правильные навыки детям, с которыми сейчас приходится расставаться!

Из 39 ребят 36 переведены в 5-й класс, 17 человек закончили учебный год на 4 и 5.

Директор школы тов. Харькин поздравляет детей и родителей с окончанием учебного года и вручает лучшим учащимся похвальные грамоты и подарки.

После официальной части состоялся концерт художественной самодеятельности.

Сейчас у ребят каникулы. В ближайшие дни намечается поездка учащихся на родину В. И. Ленина в г. Ульяновск. Эту поездку дети ждут с большим нетерпением. Уже окончены сборы на экскурсию по великой русской реке Волге на водном трамвае, а любители природы собираются в 3-х дневный поход по окрестностям г. Сызрани.

В. Климина.

Родительская конференция

Недавно в клубе имени Варламова состоялась конференция родителей воспитанников железнодорожных детских садов. Всего присутствовало на ней около 200 человек.

Перед собравшимися с докладом на тему «Нравственное воспитание детей дошкольного возраста» выступила заведующая методическим кабинетом городского отдела народного образования тов. Аветисян.

Выступившие затем родители предложили воспитателям больше приучать детей к труду, чтобы они росли не неженками, а трудолюбивыми и сильными.

В фойе клуба была организована выставка детских работ.

Воспитанники детских садов №№ 8 и 10 выступили с песнями, стихами и танцами.

НА СНИМКЕ: родители и воспитатели осматривают выставку.

Текст и фото **В. Петрова.**

Центральный Комитет Французской Коммунистической партии призвал всех трудящихся, всех демократов, всех патриотов давать энергичный отпор всем фашистским проискам

Объединенная Арабская Республика (Египетский район).

НА СНИМКЕ: на нефтеразработках.

Фото Управления информации Египетского района ОАР. (Фотохроника ТАСС).

ЗАЯВЛЕНИЕ ЦК ФРАНЦУЗСКОЙ КОММУНИСТИЧЕСКОЙ ПАРТИИ

ПАРИЖ, 30 мая. (ТАСС). Центральный Комитет Французской коммунистической партии в специальном заявлении квалифицирует как «недопустимый вызов» то, что Национальное собрание было поставлено президентом республики перед совершившимся фактом назначения генерала де Голля главой правительства в тот момент, когда в Алжире мятежный генерал Массю заявил от имени мятежников об их готовности поставить де Голля у власти вооруженным путем. В заявлении отмечается, что в Национальном собрании и по всей Франции решительно проявляется стремление к защите республики. «Страна желает, — говорится в заявлении, — чтобы соблюдался конституционный закон и чтобы без промедления было создано правительство, опирающееся на республиканское большинство Национального собрания.

Центральный Комитет Французской коммунистической партии «торжественно призывает всех трудящихся, всех демократов, всех патриотов постоянно быть на чеку, давать энергичный отпор всем фашистским проискам, создавать новые комитеты защиты республики, проявлять в самых различных формах свою решимость спасти Францию от позора и несчастья военной и фашистской диктатуры».

Парижская печать о положении во Франции

ПАРИЖ, 30 мая. (ТАСС). Все комментарии парижской печати посвящены сегодня согласию генерала де Голля сформировать новое французское правительство. В то время, как правая печать всячески восхваляет перспективу создания правительства во главе с де Голлем, левые газеты подчеркивают ультимативный характер послания президента Коти, который пригрозил сложить с себя президентские полномочия в случае несогласия большинства парламента с кандидатурой де Голля.

Сегодня президент Коти начал переговоры с лидерами парламентских фракций относительно условий прихода де Голля к власти. Газета «Либерасьон» в этой связи подчеркивает тот факт, что вопреки установившемуся конституционному порядку, консультации с политическими лидерами ведет не кандидат на пост главы правительства (в данном случае де Голль), а сам президент республики.

По-прежнему особое внимание обозревателей привлекает позиция социалистов. Свое решение по вопросу о поддержке де Голля парламентская группа социалистической партии непрерывно откладывает. По сведениям, полученным в кулуарах парламента, среди социалистов наблюдается большое замешательство. Некоторые руководители социалистической партии стараются склонить депутатов к поддержке кандидатуры де Голля.

Сообщают, что в парламентской группе социалистов появились уже определенные колебания. Газета «Эко» пишет, что по крайней мере треть депутатов — социалистов по-прежнему занимает «непримиримую позицию» в отношении де Голля.

Нажим оказывается, как видно, и на членов других парламентских групп — радикалов, ЮДСР и МРП. При этом используется аргумент, согласно которому только де Голль способен предотвратить опасность гражданской войны и добиться «примирения» между Парижем и алжирскими мятежниками.

ЗАСУХА В БРАЗИЛИИ

Латино-американская печать публикует многочисленные сообщения о тяжелом положении, создавшемся в северо-восточных районах Бразилии в результате сильной засухи и неурожая. Бедствие постигло миллионы людей. Оно, как отмечает бразильский еженедельник «О'Семанарио», носит «всенародный характер». В ряде мест дожди не выпадали в течение трех и более лет. По словам газеты «Диарио Кариока», в штате Сеара такой засухи не наблюдалось с 1915 года. Как заявил губернатор штата Сеара, «положение в штате ужасное». В районах, охваченных засухой, пишет газета «Коррейо Да Манья», чтобы не умереть с голоду, работают буквально все, включая детей и стариков.

Десятки тысяч семей движутся по дорогам на юг в поисках хлеба и работы.

В стране создана специальная комиссия по борьбе с засухой и оказанию помощи пострадавшим. Однако принимаемые властями меры не оказывают существенной поддержки населению.

(ТАСС).

Во Дворце пионеров состоялась традиционная выставка детского творчества.

НА СНИМКЕ: один из уголков выставки.

Фото А. Власова.

ОТКРЫТИЕ ЛЕТНЕГО ЭСТРАДНОГО КОНЦЕРТНОГО СЕЗОНА

5—6 июня в помещении летнего театра в саду имени Луначарского открывается летний концертный сезон. Его откроет эстрадный ансамбль под руководством Чудотворцева с участием Николая Никитского. В его репертуаре индийские, аргентинские, итальянские, французские песни.

В концерте участвует также исполнительница лирических и жанровых песен Клавдия Савицкая. Программу ведет Мирская.

В июне на гастролях в Сызрани также побывают артисты Свердловской, Ленинградской и Московской эстрады.

— ☐ —

КНИЖНЫЕ БАЗАРЫ НА ЗАВОДЕ ТЯЖЕЛОГО МАШИНОСТРОЕНИЯ

Кустовой магазин Книготорга в мае провел на заводе тяжелого машиностроения два книжных базара. На этих базарах машиностроители приобрели политической, художественной, детской и технической литературы более чем на 6.000 рублей.

ЗАКОНЧИЛСЯ ТИРАЖ ВЫИГРЫШЕЙ ДЕНЕЖНО-ВЕЩЕВОЙ ЛОТЕРЕИ РСФСР

Закончился тираж выигрышей по денежно-вещевой лотерее РСФСР. Разыграны предусмотренные условиями лотереи 14 миллионов выигрышей на сумму 400 миллионов рублей. В числе выигрышей 100 автомашин «Волга», 300 автомашин «Москвич» и много других ценных вещей.

В настоящее время утвержденная Советом Министров РСФСР комиссия по проведению тиража производит сверку выигравших номеров серии и билетов и подготавливает официальную таблицу для опубликования в печати. Таблица выигрышей в ближайшие дни будет напечатана в газетах «Советская Россия» и «Труд».

(ТАСС).

= ✦ =

НА КУБОК ОБЛАСТИ ПО ФУТБОЛУ

Продолжаются игры на кубок области по футболу. Сызранский «Нефтяник» выезжал на очередную встречу в Новокуйбышевск, где одержал победу над местными футболистами со счетом 8:2.

Успех выпал и на долю Сызранского «Авангарда», выигравшего у футболистов Чапаевска со счетом 5:1.

В воскресенье игра будет проведена между «Нефтяником» и «Авангардом». Команда, которая выиграет эту встречу, получит право участвовать в розыгрыше первенства РСФСР по футболу.

— ✠ —

ПЕРВЕНСТВО ГОРОДА ПО ШАШКАМ

После многолетнего перерыва в этом году разыгрывается личное первенство гор. Сызрани по шашкам. Двенадцать сильнейших шашистов борются за звание чемпиона города. Соревнования проводятся в красном уголке мельзавода № 7.

Лидируют на турнире после трех туров: инженер завода тяжелого машиностроения Хотеев С. и пенсионер Ожигов Ф. (по $2^1/_2$ очка), Н. Ревякин, С. Ладецкий, Ю. Власов и В. Соколов имеют по полтора очка из трех возможных.

Ю. Пономарев.

Виктор КИРЮШКИН.

ОСТРОВ *морских* ЛЬВОВ

☆

ПОВЕСТЬ

☆

Послышался нарастающий рокот моторов. Навстречу шхуне с огромной скоростью, резко снижаясь, несся темный самолет. Все застыли в тревожном ожидании. Старпом Копылов положил руку на рукоять машинного телеграфа.

— Полный назад, дайте полный назад! — крикнул вдруг Артемов, быстро поворачивая штурвал налево. Копылов мгновенно перевернул ручку телеграфа. Раздался звонок. Стрелка на диске телеграфа прыгнула на слово «стоп» и тут же переметнулась на слово «задний». Шхуна, дрогнув, стала замедлять ход, за кормой возник бурун от работающих назад винтов.

Темно-зеленый двухмоторный самолет без каких-либо опознавательных знаков, завывая моторами, пронесся над шхуной. От брюха самолета оторвалась большая черная капля и упала впереди судна. В ту же секунду целый столб воды обрушился на палубу шхуны. Судно вздрогнуло, грохот взрыва оглушил людей.

— Полный вперед! — сразу же прокричал Артемов, ворочая штурвал в обратном направлении. Побледневший Копылов рванул ручку телеграфа. На палубу выбежали встревоженные люди. Машинист Сапронов выскочил с карабином в руках, крикнул что-то другим, они бросились вниз за оружием. Пока самолет разворачивался и снова заходил на пикирование, вся команда шхуны тесной кучкой встала на палубе, сжимая в руках короткие карабины. Лейтенант Стрижак, выбежав из рубки, присоединился к матросам, вынув из кобуры пистолет.

— Стервятник! — процедил сквозь зубы Кузьмин, — пират. У него брюхо бронированное, винтовки бесполезны... Снова идет в пике...

Опять нарастал вой моторов, но теперь уже с кормы. Самолет мчался за шхуной.

—Самый полный... Выжми, Железнов, из машины все! — крикнул Копылов в переговорную трубку, ведущую в машинное отделение, и застыл с суровым ожиданием на морщинистом лице. Артемов стоял выпрямившись, крепко сжимая штурвал, соображая, каким поворотом обмануть воздушного пирата. Ксана, при взрыве бомбы судорожно уцепившись за край стола, не выдержала ужасающего ожидания. Закрыв лицо руками, она шагнула к двери, пошатнулась и упала бы, но Кузьмин во-время успел подхватить потерявшую сознание девушку.

Самолет пронесся, чуть не задев верхушку гротмачты. Треск винтовочных выстрелов потерялся в гуле его моторов. Черное тело бомбы мелькнуло в воздухе.

Когда смолк грохот и выброшенная взрывом вода скатилась с палубы, все с удивлением увидели себя уцелевшими. На этот раз бомба разорвалась за кормой судна в такой близости, что «Ларга», подброшенная ударом, словно норовистый конь, рванулась вперед. Самолет делал круг, разворачиваясь на новый заход, но почему-то резко изменил направление и полетел прочь от судна. Скоро причина этого стала ясна. Высоко над шхуной, блеснув крыльями, пронеслись два истребителя с красными звездами на крыльях. Они ушли вслед за воздушным пиратом, исчезнув в сиянии безоблачного дня.

— Уф! — облегченно вздохнул Артемов. — Теперь этим подлецам не до нас. Нет, каковы бандиты, напасть на мирное судно в нейтральных водах.

Перепуганная Ксана стала оживать. Она подняла голову с плеча Кузьмина и, все еще обнимая его за шею, удивленно взглянула в его глаза. Этот взор всколыхнул душу майора сильнее, чем два бомбовых удара.

— Вы живы, Ксана...

— Жива... Только отпустите меня, пожалуйста, и извините, что я так беззастенчиво вцепилась в вас. Мне стало очень, очень страшно.

Пиратский самолет больше не появлялся. Скоро стремительные истребители низко промчались над шхуной, приветливо помахав крыльями. Они как бы говорили, что нападения больше можно не опасаться.

Вечером шхуна подходила к острову Сикотан. Остров, казалось, плавал в воздухе, отделенный от залитого золотом солнечных лучей океана туманной полоской. Картина заката была такой мирной, изумительно красивой, что не хотелось верить в только что пережитое, не хотелось верить, что где-то есть люди, готовые потопить в крови не только маленький парусный корабль, но и весь большой мир. Однако эти люди существовали и действовали.

Связавшись по радио с островом Кунашири, Артемов получил известие, пролившее свет на причину нападения самолета...

В ночь после выхода шхуны «Ларга» в море, на рефрижераторе «Анива» кем-то была взломана дверь радиорубки. Аппаратурой воспользовались для переговоров. Стало ясно, что это дело рук диверсанта, упустившего добычу. Он, несомненно, сообщил своим руководителям о неожиданном переходе Ксаны на шхуну «Ларга», а те сумели организовать нападение воздушного пирата.

(Продолжение следует).

(Продолжение. Начало в №№ 64, 66, 67, 71, 72, 74, 76, 78, 79, 83, 86, 87, 91, 95, 96, 100, 105).

И. о. редактора А. Я. ЧЕРСТВОВ.

ГОСДРАМТЕАТР

1 июня

Днем

А. Н. Островский и *Н. Я. Соловьев.*

«СВЕТИТ, ДА НЕ ГРЕЕТ»

Вечером

К. Симонов.

«ИСТОРИЯ ОДНОЙ ЛЮБВИ»

НА ЭКРАНАХ ГОРОДА

«Художественный»

«ПАМЯТЬ СЕРДЦА»

Начало сеансов: в 9, 10-50, 12-40, 2-30, 4-30, 6-20, 8-10, 10 часов.

«Звезда»

«ШТЕПСЕЛЬ ЖЕНИТ ТАРАПУНЬКУ»

Начало сеансов: в 9-30, 11-20, 1-10, 3, 6-40, 8-30, 10-15.

«Родина»

Новый художественный цветной фильм

«НОВЫЙ АТТРАКЦИОН»

Начало сеансов: 3, 5, 7, 9 часов.

Адрес редакции: г. Сызрань, ул. К. Маркса, 93. Телефоны отделов: партийной жизни — 2-95 промышленно-транспортного — 4-28, культуры и быта — 6-38.

ЕО03179 Типография «Красный Октябрь» — тел. 0-17. Заказ № 2425. Тираж 10.704.