ПРОЛЕТАРИИ ВСЕХ СТРАН, СОЕДИНЯЙТЕСЬ!

КРАСНЫЙ ОКТЯБРЬ

ОРГАН СЫЗРАНСКОГО ГОРКОМА КПСС И ГОРОДСКОГО СОВЕТА ДЕПУТАТОВ ТРУДЯЩИХСЯ

Год издания 42-й
№ 116 (10687)

Вторник, 10 июня 1958 года

Цена 15 коп.

НУЖНО БОЛЬШЕ *детской обуви*

КОЛЛЕКТИВ обувной фабрики, как и все советские люди, с большим одобрением встретил постановление Центрального Комитета КПСС и Совета Министров СССР «Об увеличении производства, расширении ассортимента и улучшении качества детской одежды и обуви».

Руководство фабрики совместно с партийной организацией и всем коллективом разработали мероприятия по увеличению выпуска детской обуви и улучшению ее качества. По сравнению с 1957 годом выпуск детской обуви уже увеличен почти в три раза. В дальнейшем предусмотрено еще больше выпускать обуви, на которую имеется исключительно большой спрос.

Трудящиеся, посещая магазины, спрашивают у работников прилавка, какую они могут приобрести обувь для своих малышей. К сожалению, часто им приходится слышать: детской обуви пока нет, или есть, но не того размера, что нужно.

С целью полного удовлетворения спроса населения на товары детского ассортимента сейчас принимаются меры к расширению производства детской обуви. Достаточно сказать, что за пять месяцев 1958 года изготовлено 16.879 пар детской обуви, против 5.789 пар за соответствующий период 1957 года.

В цехе новой обуви создан специальный участок, который занимается пошивом детской обуви. Здесь работают 11 наиболее квалифицированных сапожников, которые вместо 16 пар выпускают до 35—40 пар за смену.

Качество обуви также значительно улучшено. Ботинки и туфельки, сшитые из голубой или светлокоричневой кожи, на кожаных подошвах, приятно будет носить малышам. На всю ту продукцию, которую должна выпустить фабрика в 1958 году, торговые организации уже имеют наряды для реализации, ее ждут в городах и селах нашей области и далеко за ее пределами.

Однако те меры, которые приняты руководством фабрики, партийной и профсоюзной организациями, еще не обеспечивают полного выполнения плана. В результате только в мае было недодано 1365 пар детских и дошкольных чувяк. А всей обуви недодано более двух тысяч пар. Веских причин для невыполнения плана у фабрики нет. Все дело в том, что в некоторых цехах отсутствует должная организованность в работе, не мобилизованы все внутренние резервы.

На самом деле, фабрика обеспечивается в достаточном количестве кожаными товарами, прикладом и другими материалами, и, казалось бы, нужно мобилизовать коллектив на выполнение очень важного задания и обеспечить не только его выполнение, но и перевыполнение. Но вот в чувячном цехе (начальник цеха тов. Ахундов) ежедневно должно изготавливаться 328 пар обуви. Сейчас же пока шьется не более трехсот пар. На 6 июня цех недодал 500 пар обуви.

Каковы причины отставания? Нет должной дисциплинированности среди некоторых рабочих, которым ничего не стоит во время работы побеседовать с соседом, пойти в другой цех без всякой надобности. Имеются простои, вызванные тем, что несвоевременно доставляются в цех заготовки и т. п. Словом, все дело в том, что не хватает организованности и оперативного решения текущих вопросов, отсутствует должная дисциплина, ответственность за план.

Переход на новую продукцию вызвал необходимость провести определенные мероприятия, направленные на повышение квалификации рабочих, организацию обмена опытом, улучшение руководства социалистическим соревнованием.

На недавно проходившем собрании коллектива чувячного цеха делались справедливые упреки в адрес партийной и профсоюзной организаций, которые ослабили воспитательную работу с людьми. Нужно чаще советоваться с коллективом, организовывать показ результатов работы за день, неделю, месяц в стенной печати, «молниях», популяризировать успехи лучших производственников, тем самым создавать общий подъем в работе.

Вместе с этим, необходимо повысить требовательность к руководителям цехов за выполнение плана в полном ассортименте. Руководство фабрики должно обеспечить выполнение намеченных организационно-технических мероприятий, обеспечивающих увеличение выпуска детской обуви и улучшение ее качества.

Рабочие, инженерно-технические работники обувной фабрики, на вас возложена задача большой государственной важности — обеспечить детей красивой и удобной обувью. Дело чести коллектива фабрики — досрочно выполнить план 1958 года по всем технико-экономическим показателям.

Долг партийной организации — мобилизовать коллектив фабрики на выполнение этой задачи.

КРАСНОЯРСКИЕ ТЕЛЕВИЗОРЫ

Красноярский завод телевизоров — молодое предприятие края. Оно быстро наращивает темпы производства. Выпуск телевизоров в этом году по сравнению с соответствующим периодом прошлого года возрос более чем в три раза.

На заводе создан новый аппарат — телевизор «Енисей». По сравнению с «Авангардом-55» параметры «Енисея» значительно улучшены, на 30 процентов увеличена площадь экрана. Вес уменьшен почти в полтора раза, значительно снижено потребление электроэнергии. Более удобным стало и управление телевизором. Конструкция «Енисея» дает возможность применения 12-канальных блоков переключателя программ. Во второй половине текущего года телевизор «Енисей» будет запущен в серийное производство.

(ТАСС).

Об исправлении ошибок в оценке опер „Великая дружба", „Богдан Хмельницкий" и „От всего сердца"

Постановление ЦК КПСС от 28 мая 1958 года

ЦК КПСС отмечает, что постановление ЦК об опере В. Мурадели «Великая дружба» от 10 февраля 1948 года в целом сыграло положительную роль в развитии советского музыкального искусства. В этом постановлении определялись задачи развития музыкального искусства на основе принципов социалистического реализма, подчеркивалось значение связи искусства с жизнью советского народа, с лучшими демократическими традициями музыкальной классики и народного творчества. Справедливо были осуждены формалистические тенденции в музыке, мнимое «новаторство», уводившее искусство от народа и превращавшее его в достояние узкого круга эстетствующих гурманов. Развитие советской музыки в последующие годы подтвердило правильность и своевременность этих указаний партии.

Вместе с тем, оценки творчества отдельных композиторов, данные в этом постановлении, в ряде случаев были бездоказательными и несправедливыми. В опере В. Мурадели «Великая дружба» имелись недостатки, которые заслуживали деловой критики, однако они не давали оснований объявлять оперу примером формализма в музыке. Талантливые композиторы т.т. Д. Шостакович, С. Прокофьев, А. Хачатурян, В. Шебалин, Г. Попов, Н. Мясковский и др., в отдельных произведениях которых проявлялись неверные тенденции, были огульно названы представителями антинародного формалистического направления.

В постановлении, вопреки историческим фактам, было допущено в связи с критикой оперы Мурадели искусственное противопоставление одних народов Северного Кавказа другим.

Некоторые неверные оценки в указанном постановлении отражали субъективный подход к отдельным произведениям искусства и творчества со стороны И. В. Сталина.

Субъективный подход И. В. Сталина к оценке отдельных произведений искусства проявился также в односторонней и тенденциозной критике опер К. Данькевича «Богдан Хмельницкий» и Г. Жуковского «От всего сердца» в редакционных статьях газеты «Правда», опубликованных по его указанию в 1951 году. А, как известно, на Сталина в решении и этих вопросов весьма отрицательное влияние оказывали Молотов, Маленков, Берия. Несмотря на то, что в либретто и в музыке оперы «Богдан Хмельницкий» имелись недостатки, неоправданным было утверждение о «крупных идейных пороках» либретто, написанного известными советскими писателями В. Василевской и А. Корнейчуком, а также обвинения композитора К. Данькевича в беспринципности. Несправедливые упреки, содержавшиеся в этой статье, были повторены затем и в ряде других статей и выступлений. В редакционной статье об опере «От всего сердца», наряду с правильными критическими замечаниями о музыке и либретто оперы, также содержались явные преувеличения и односторонность.

ЦК КПСС постановляет:

1. Отметить, что в постановлении ЦК от 10 февраля 1948 года об опере В. Мурадели «Великая дружба», правильно определившем направление развития советского искусства на пути народности и реализма и содержавшем справедливую критику ошибочных, формалистических тенденций в музыке,—в то же время были допущены некоторые несправедливые и неоправданно резкие оценки творчества ряда талантливых советских композиторов, что было проявлением отрицательных черт, характерных для периода культа личности.

2. Признать неправильной, односторонней оценку в редакционных статьях газеты «Правда» опер «Богдан Хмельницкий» и «От всего сердца». Поручить редакции газеты «Правда» (т. Сатюкову) на основе настоящего решения подготовить редакционную статью с всесторонним и глубоким анализом основных вопросов развития советского музыкального искусства.

3. Предложить обкомам, крайкомам и ЦК компартий союзных республик, Министерству культуры СССР провести в творческих союзах, учреждениях искусств необходимую разъяснительную работу в связи с данным постановлением, имея в виду повышение идейно - художественного уровня советского музыкального искусства и дальнейшее сплочение творческой интеллигенции на основе коммунистической идейности и укрепления связи искусства с жизнью народа.

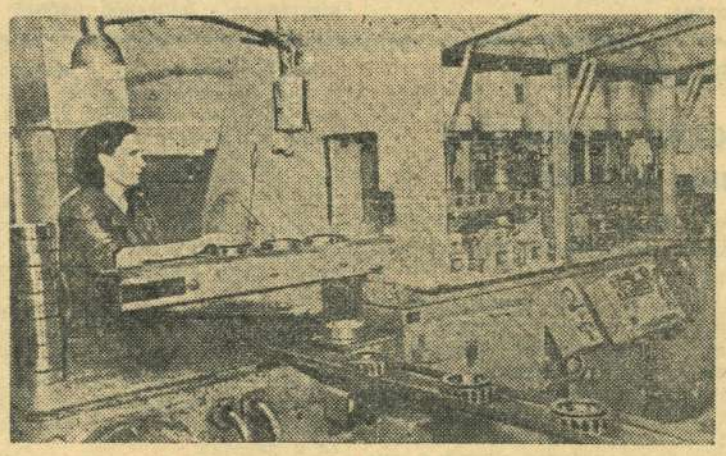

Москва. На Первом государственном подшипниковом заводе, изготовляющем значительную часть всей продукции подшипниковой промышленности страны, из года в год совершенствуется технология, осуществляется планомерная автоматизация и механизация на базе действующего оборудования, его модернизации. В течение последних семи лет здесь своими силами разработаны проекты и построены семь групповых автоматических поточных линий, 20 механизированных и конвейерных линий, модернизировано 950 единиц оборудования, изготовлено 550 новых станков, машин, механизмов, 50 автоматов и полуавтоматов. В цехах установлены 200 контрольных и сортировочных автоматов, 750 приборов активного контроля на станках, свыше 800 единиц подъемно-транспортного оборудования. Создан и уже третий год успешно работает первый в мире автоматический цех по выпуску роликовых и шариковых подшипников.

Новая техника сэкономила заводу труд трех тысяч человек. Годовая экономия составила более 11 миллионов рублей. По сравнению с 1950 годом выпуск продукции возрос в 2,5 раза, производительность труда — в 3,2 раза, себестоимость снижена на 45 процентов.

В настоящее время на заводе разработан и осуществляется ряд проектов реконструкции цехов. Намечены мероприятия по дальнейшему техническому перевооружению предприятия на базе автоматизации, механизации и обновления парка оборудования.

НА СНИМКЕ: в цехе-автомате. Проверка качества сборки роликовых подшипников.

Фото В. Кунова.
(Фотохроника ТАСС).

СБОРНИК МАТЕРИАЛОВ О ПРЕБЫВАНИИ К. Е. ВОРОШИЛОВА В ПОЛЬШЕ

Государственным издательством политической литературы выпущен сборник материалов «Пребывание К. Е. Ворошилова в Польше» (17—26 апреля 1958 года).

Сборник издан массовым тиражом.

(ТАСС).

— ✠ —

КАМСКАЯ ГЭС ВЫРАБОТАЛА ПЯТЬ МИЛЛИАРДОВ КИЛОВАТТ-ЧАСОВ ЭЛЕКТРОЭНЕРГИИ

6 июня Камская ГЭС с начала ее пуска выработала пятый миллиард киловатт-часов электроэнергии. Все агрегаты станции работают четко и бесперебойно.

(ТАСС).

Лауреаты Ленинской премии

НА СНИМКАХ: (слева направо): В. Н. Кедринский и Д. П. Чехматаев.

Экскурсия на родину В. И. Ленина

Дирекция и местком профсоюза машиностроительного техникума провели экскурсионную поездку на родину В. И. Ленина — в город Ульяновск.

Преподаватели и сотрудники в течение двух дней знакомились с историческими местами, связанными с жизнью В. И. Ленина, знакомились с работой крупнейших предприятий города и автомеханического техникума.

Все виденное в городе оставило неизгладимое впечатление. С глубоким интересом были осмотрены все экспонаты в Доме-музее В. И. Ленина.

В художественном и краеведческом музеях экскурсанты ознакомились с богатейшей коллекцией картин великих художников мира и экспонатами промышленности, сельского хозяйства и природы области.

Побывали и на любимом месте гуляния горожан, откуда взору открываются величественные просторы могучей Волги, разлившейся в связи с образованием Куйбышевского моря. Это место города венчает гигантский памятник В. И. Ленину. Владимир Ильич изображен во весь рост на высоком постаменте из гранита и обращен лицом к городу—как бы смотрит и любуется делом своих земляков.

Ульяновск может гордиться прекрасными заводами, их оборудованием. На заводе малолитражных двигателей создана и уже много лет работает первая в мире автоматическая линия по производству поршней к автомобильным двигателям. Все, что пришлось увидеть экскурсантам, говорит о том, что ульяновцы широко внедряют передовые прогрессивные методы труда и оборудование, передовую технику. На автозаводе мы видели портретную галерею передовиков и рационализаторов завода. Завод замечательно спланирован, площадки перед цехами озеленены.

Поселок автозаводцев—красивый, благоустроенный уголок большого города.

На базе автозавода существует автомеханический техникум. За 10 лет своего существования он подготовил в основном все инженерно-технические кадры завода.

Довольные мы возвращались в Сызрань, запомнив навсегда все лучшее, виденное в городе-соседе, где родился Владимир Ильич Ленин.

И. Карпеев,
преподаватель машиностроительного техникума.

ДЛЯ КИТАЙСКОЙ НАРОДНОЙ РЕСПУБЛИКИ

Завод тяжелого машиностроения в прошлом месяце изготовил две шаровые мельницы Ш-12, десять мельниц Ш-16, два подогревателя высокого давления и четыре подогревателя низкого давления, 121 шлаковый затвор и столько же секций полумеханических топок и т. п.

После модернизации и ревизии завод начал отправлять на Уханьский металлургический завод Китайской Народной Республики узлы толстолистового прокатного стана. Уже отправлено их 13 вагонов. Всего будет отправлено более 300 вагонов с узлами этого стана.

КОМСОМОЛЬСКАЯ ЖИЗНЬ

ЭТО СЕЙЧАС ГЛАВНОЕ

В прошлые годы многие активисты, члены комитета ВЛКСМ думали, что молодые железнодорожники — «тяжелая» молодежь, что для нее нужны другие какие-то формы и методы работы, отличные от других организаций.

Правда, на организационную, массово - политическую и воспитательную работу некоторое влияние оказывает специфика деятельности транспорта, но и в этих условиях очень многое можно и нужно сделать. Так, когда организовали среди молодежи социалистическое соревнование за достойную встречу XIII съезда и 40-летия Ленинского комсомола, молодежь сама высказалась за активное участие в хозяйственной деятельности своих предприятий, за то, чтобы на всех участках организовать борьбу за экономию и бережливость.

Неслучайно, когда мы стали подводить итоги соревнования в честь XIII съезда ВЛКСМ, выяснилось, что комсомольцы не только выполнили, но и намного перевыполнили свое обязательство. Вместо трехсот тысяч рублей в комсомольскую копилку вложили свыше семисот тысяч рублей. Конечно, этому предшествовала большая политическая работа среди молодежи.

Частыми гостями стали комсомольские активисты паровозного депо Шура Булавинцева, Александр Дулько, Валентин Выборнов и другие у молодежи, проживающей в общежитиях, на квартирах. Они знакомятся с бытом молодежи, узнают, чем она занимается в свободное от работы время, привлекают к участию в полезных делах.

Нужно сказать, что сейчас от молодежи реже и реже слышно, что ей скучно на собраниях, вечерах молодежи. Это значит, что все больше и больше молодежи стало вовлекаться в общественную работу, и намечаемые мероприятия проводятся не так сухо. Когда заходишь в комитет комсомола паровозников, всегда застаешь там молодежь. И все заняты. Одни пишут объявления, другие выпускают стенную сатирическую газету «Рашпиль», третьи ведут речь о предстоящих спортивных состязаниях, рассказывают о своих товарищах, взаимоотношениях друг с другом.

В конце мая провели читательскую конференцию по книге «В любовь надо верить» К. Лапина. Молодежь горячо поспорила на эту тему.

Но нужно сказать, что все еще очень много молодежи остается вне влияния комсомольских организаций. Если проведенная работа по приобщению молодежи к общественно - полезной работе в организациях заставила многих комсомольцев по-другому подумать о своей деятельности, своем в ней участии, то этого нельзя сказать еще о многих юношах и девушках, несостоящих в комсомоле, и о ряде комсомольцев.

Приведу пример. В комсомольской организации кондукторского резерва очень много хорошей молодежи. Однако из 30 с лишним комсомольцев только 5—6 имеют общественные поручения. Чем же занята та, большая часть молодежи? Почти ничем, кроме участия в комсомольских собраниях.

У некоторых комсомольцев, в том числе и у членов комитета этой организации Фаи Неутолимовой, Анатолия Зорева, неправильные взгляды на общественную работу. Они к поручениям относятся халатно, безответственно, считая, что есть люди, которые могут это сделать за них.

В то же время каждому молодому человеку нужно помогать преодолевать житейские трудности общими усилиями, следить за тем, чтобы он не останавливался в своем развитии, не покрывался обывательской плесенью. А если случится такое, то смело выставлять под огонь товарищеской критики. И действительно, критика и самокритика сильно помогают.

Было несколько таких случаев и в паровозном депо. Как-то помощник машиниста комсомолец Александр Никифоров без уважительной причины не явился к наряду. Паровоз был отправлен без него, но пятно на нем, как нарушителе трудовой дисциплины, осталось. Администрация депо передала дело о нарушителе дисциплины на рассмотрение комсомольцев. Неприятные минуты пережил Саша, когда товарищи смело и прямо его критиковали. И сейчас еще вспоминает он тот день, когда ему по заслугам досталось от ребят и девушек. Саша после этого стал неузнаваем. Самый активный комсомолец, отзывчивый, душевный товарищ, его можно видеть везде — и на вечерах молодежи, и на воскресниках, и в рейдовых бригадах.

В последние годы, а сейчас особенно, большое внимание уделяется физическому воспитанию молодежи. Для этого у нас на узле имеются все условия. Профсоюзные комитеты совместно с хозяйственниками позаботились о приобретении для молодежи спортинвентаря. Намного оживилась спортивная работа у вагонников станции Сызрань 1-я. Сейчас около 100 юношей и девушек занимаются в различных спортивных секциях. Проведена спартакиада.

Но еще большая часть молодежи все же остается не приобщенной к спорту. Причина в том, что комсомольские комитеты до сих пор не наладили тесной связи с комитетами физкультуры своих предприятий, не считают своей кровной обязанностью заниматься физическим воспитанием молодежи. Только этим и можно объяснить то, что в такой большой организации, как станция Сызрань 1-я, не создано ни одной спортивной секции. С недооценкой спортивной работы комитетам комсомола предприятий, да и узловому комитету ВЛКСМ пора кончать.

Горько, обидно, что среди некоторой части молодежи процветают пьянство и хулиганство. Кто повинен в том, что такая молодежь ушла из-под влияния комсомольских организаций? Мы сами.

Тот факт, что кочегар комсомолец Владимир Хряпов попал на скамью подсудимых за то, что в пьяном виде устроил драку, говорит сам за себя. Воспитательную работу среди молодежи мы ведем слабо. У молодежи, проживающей в общежитиях, бываем крайне редко, а были такие сигналы, что молодежь там и выпивает, и играет в карты.

За последние годы все больше и больше молодежи занимается своим политическим образованием. У нас на узле пять политкружков и школ при паровозном депо, вагонном участке и кондукторском резерве. К сожалению, в некоторых и довольно крупных организациях, таких, как станция Сызрань 1-я, комитеты комсомола не позаботились о политическом образовании молодежи, а партийные организации своевременно не поправили их. Да и там, где кружки созданы и занимались, было много недостатков. Явка слушателей была низка, в собеседованиях участвовали не все слушатели.

Много лучшего нужно ожидать и в постановке лекционной пропаганды и технического образования среди молодежи. У нас есть все возможности, чтобы молодежь чаще слушала квалифицированные лекции на интересующие ее темы.

Городской комитет комсомола, его группа докладчиков мало работают над расширением тематики лекций и улучшением их содержания.

Руководствуясь решениями XIII съезда ВЛКСМ, мы должны воспитывать юношей и девушек стойкими ленинцами, честными, правдивыми, дисциплинированными, сознательными строителями коммунистического общества.

В. Каргина,
секретарь узлового комитета ВЛКСМ.

НА ТЕМЫ ВОСПИТАНИЯ

Об ответственности взрослых за поведение детей

На формирование личности ребенка влияет все окружающее, но прежде и больше всего — люди. Большое влияние оказывает детский коллектив.

Впервые с коллективом ребенок сталкивается в детском саду, где начинает понимать силу коллективного труда, видит, как много можно сделать, работая дружно, вместе. Но коллектив детского сада — это еще преддверие к настоящему детскому коллективу, коллективу школьному.

В большом школьном коллективе, помогая друг другу в учебе, дети познают впервые чувство товарищества, взаимопомощи. С первого класса они начинают понимать, что окружающие видят и оценивают их поведение, хорошие поступки, а поэтому стараются заслужить похвалу товарищей, учителя, учатся ответственно относиться к поручениям.

Велика и неоценима сила коллектива. Наша задача, задача учителей и родителей, умело направлять эту силу на улучшение воспитания детей.

А как часто большую поддержку и помощь нашим детям оказывают окружающие нас советские люди.

Витю В. мать воспитывает одна. Мать часто болеет. Первый класс Витя закончил с хорошими отметками. А вот в начале 3-й четверти во втором классе он часто приходил домой с тройками и двойками в тетрадях. Стал грубоват дома и в школе.

Пришлось как-то витиной маме быть у своих знакомых, и решила она поделиться с ними своим горем. К концу разговора подошел и Витя. Мужчина, хозяин квартиры, умело повел разговор с мальчиком. Вначале Витя не отвечал на вопросы, он ждал упреков и нотаций, но, почувствовав теплое к себе отношение, начал говорить откровенно. И вот мальчик и взрослый мужчина договорились, что ко дню 8 марта Витя исправит свое поведение и отметки.

Разговор этот дядя Федя не забыл. Через несколько дней он пришел в школу, посоветовал матери, как держаться с сыном: «Не ругай его, подбадривай за хорошее. Не такие выправляются, если возьмешься за дело».

Накануне 8 марта с поздравительным письмом школы к матери, где были отмечены успехи в учебе и поведении Вити, он явился к дяде Феде. Тот, прочитав письмо, крепко его прижал к себе, похвалил за умение держать слово и подарил Вите шелковый пионерский галстук. Третью четверть Витя закончил очень хорошо.

Еще пример. Девочка лет тринадцати прошла мимо кондуктора. Билета на право проезда в автобусе она не взяла. Кондуктор это заметила, но выждала. Через некоторое время обращается к девочке:

— Девочка, ты взяла билет?

— Взяли впереди...

— Кто?

Кондуктор подходит к пассажиру, на которого указала девочка. Билета не оказалось.

— Не стыдно? А если бы мать видела?

— Нет матери.

Видно, что девочка говорит неправду.

— Неправильно ты, девочка, поступаешь. Дело не в пятнадцати копейках, а в твоем нечестном поступке.

Девочка сошла раньше своей остановки, и разговора этого она, должно быть, долго не забудет.

Можно привести множество таких примеров.

К сожалению, взрослые иногда видят недостойные поступки детей и равнодушно проходят мимо них, а бывает, что и потворствуют им.

Можно наблюдать, как подвыпившие взрослые мужчины дают прикурить подросткам.

Выходя из автобуса, взрослые отдают детям использованные проездные билеты. Чему это учит ребенка? Кого он будет обманывать? Если ты видишь, что у ребенка нет денег, заплати за него пятнадцать копеек, но не учи мошенничеству! Продавцы часто на сдачу дают детям папиросы или спички. Но разве дома они позволяют курить своим детям?

Бранными, грубыми словами изобилует речь подростков, идущих по улице. Слыша это, взрослые только скажут: «Какой ужас!». Неправильно в таких случаях поступают взрослые. Останови подростка, заставь его извиниться. Неплохо, если спросишь, кто его родители.

Ученик первого класса камешками из рогатки стреляет в стекла над дверьми сараев. Проходящие мимо взрослые говорят: «Здорово!». А ведь следовало бы остановить этого малыша, заставить признать неправильность своего поведения и извиниться перед взрослыми. Пусть наши дети учатся отвечать за себя!

Но нередко бывает наоборот. Женщина делает замечание 10-летней девочке, не уступившей в автобусе место старику. Рядом стоящая мать вступила в перепалку: «А тебе какое дело? Твой, что ли, ребенок? Своего учи!».

Эти и многие другие факты знакомы каждому. Кто разрешил нам проходить мимо них? Кто позволил безучастно наблюдать всякого рода детскую наглость, словесную распущенность? Почему мы не одергиваем озорников, не заставляем их покраснеть? Почему оставляем в покое тех родителей, которые не понимают своего гражданского долга перед страной?

Воспитание детей — наше общее дело. Обходить волнующие вопросы, умалчивать о них мы не имеем никакого права. О всех неполадках в воспитании детей, в семье и школе, мы должны всегда говорить полным голосом. И говорить не за углом, не дома или среди знакомых, а в партийных, профсоюзных и комсомольских организациях, на общих собраниях.

Необходимо создавать общественное мнение в школе, в пионерской и комсомольской организациях о детях, плохо, недостойно ведущих себя; создавать общественное мнение и о родителях, плохо воспитывающих своих детей.

Далеко недостаточно у нас педагогическое просвещение среди широких масс трудящихся.

Наша задача — воспитать ребенка полноценным человеком — гражданином Советской Родины.

А. Землянская,
учительница средней школы № 22.

ВСЕМЕРНО ПОВЫШАТЬ КАЧЕСТВО СТРОИТЕЛЬСТВА

☆

С технической конференции строительно-монтажного треста № 4.

☆

Советский народ под руководством Коммунистической партии с большим подъемом трудится над выполнением исторических решений XX съезда КПСС. Невиданно высокими темпами растет в нашей стране производительность труда, увеличивается выпуск продукции, улучшается материальное благосостояние трудящихся.

В нашей стране широкий размах приняло строительство. Успешно решается задача, поставленная партией, — в течение 10—12 лет ликвидировать нехватку жилья. Значительный вклад в осуществление жилищной проблемы вносит и коллектив строительно-монтажного треста № 4. В текущем году трест должен выполнить объем работ на 47 процентов больше, чем в прошлом году.

Перед трестом в 1958 году поставлена задача построить больше тридцати тысяч квадратных метров жилой площади и 23 культурно-бытовых объекта. Коллектив треста под руководством партийной организации развернул соревнование за перевыполнение плана, за улучшение всех показателей в работе. Сейчас партийная организация, весь коллектив треста особое внимание уделяют улучшению качества строительства.

Вопрос о качестве обсуждался на экономических семинарах, партийных и рабочих собраниях. Вопрос о путях повышения качества строительства и изделий обсуждался на технической конференции. С докладом по этому вопросу выступил исполняющий обязанности главного инженера тов. Бобылев. После доклада работали секции: по качеству отделочных работ железобетонных и столярных изделий. Затем на пленарном заседании были обсуждены разработанные мероприятия, внесены в них дополнения.

Путей повышения качества строительства очень много. Основные из них сводятся к тому, чтобы улучшать проектную работу, повышать качество железобетонных конструкций и изделий из дерева, строго соблюдать технологию строительства, повседневно заботиться о повышении квалификации строителей, ускорять темпы строительства, ликвидировать штурмовщину в работе и т. д.

Все эти и другие вопросы нужно, конечно, решать одновременно, только при этом условии можно обеспечить высокое качество строительства. Строители, хотя и не участвуют в проектировании, но могут принять или отклонить проект жилого дома, культурно-бытового объекта или промышленного сооружения. Однако имеют место случаи, когда строители не проявляют в этом деле принципиальности, а идут на поводу у заказчика, принимают к исполнению проект, который следовало бы забраковать или возвратить на переделку. Так был принят проект на строительство 96-квартирного дома для комбайностроителей, что принесло строителям немало хлопот. Такая же история и с домом для нефтеперерабатывающего завода на улице Сталина. Его уже в ходе строительства перепроектировали, и все же жилая площадь угловых комнат в этом доме будет достигать 60 квадратных метров. Тот жилец, которому достанется такая комната, будет платить за нее как за малометражную квартиру из трех комнат, а удобств почти никаких у него не будет.

Строители, опираясь на свой опыт, должны строго выполнять указания партии и правительства о проектах и не идти ни на какие уступки, снижающие качество сооружаемых объектов, ведущие к ущемлению интересов трудящихся.

С каждым годом строители все шире используют железобетонные конструкции и изделия, что способствует повышению уровня индустриализации строительства. Бетон более долговечен и является прекрасным заменителем металла и дерева. Поэтому ставится задача — вместе с увеличением выпуска железобетона резко улучшить его качество, добиться того, чтобы больше изделий из железобетона можно было использовать без штукатурки.

Качество железобетонных изделий зависит от качества инертных материалов. Только из-за того, что плохо подготовлены инертные материалы на каждом кубометре железобетона теряется до 50 килограммов цемента. Отсюда возникает необходимость организовать просев и промывку клинца, устроить склады инертных материалов, чтобы они лежали раздельно, по фракциям.

Улучшение качества железобетона должно идти по пути расширения производства напряженно-армированного бетона. В нем не появляются трещины даже при толчках во время перевозок, тогда как обычный железобетон часто портится при транспортировке, погрузке и выгрузке. Так, в строительном управлении № 3 из 12 больших железобетонных плит три были разрушены во время разгрузки. В строительном управлении № 5 по причине небрежного хранения испорчено 300 железобетонных плит.

Завод железобетонных изделий должен пойти по пути изготовления законченных конструкций вместо отдельных изделий. В тресте, например, уже изготовлен полностью собранный балкон. Такой балкон стоит только подцепить краном и поставить на место.

Имеется необходимость резко улучшить качество раствора. Приготовляемые в тресте растворы жесткие, не имеющие нужной пластичности. Получается это потому, что известь, нужная для пластификации раствора, вечером завозится, ночью гасится, а утром уже идет в раствор, тогда как она после гашения должна использоваться не ранее, чем через месяц.

Имеется немало жалоб на низкое качество столярных изделий. На 96-квартирный дом комбайнового завода, на строящуюся школу были изготовлены оконные переплеты с явным браком. Брак получается потому, что не осуществляется качественная рассортировка леса и нарушаются технические условия. На передовых стройках внедрены спаренные оконные переплеты. Это позволяет экономить до 11 процентов древесины. Они придают лучший вид комнате. Утверждения же, что спаренные оконные переплеты будут хуже держать тепло, ни на чем не обоснованы, так как их применение вполне оправдало себя и в более северных широтах.

Важнейшим стеновым материалом остается все еще кирпич. Трест получает большое количество кирпича завода г. Октябрьска. Практика строительства уже давно показала, что качество его очень плохое, однако мер к улучшению не принимается. Дымоходы и печи, сложенные из этого кирпича, быстро выходят из строя.

Ввиду того, что программа работ треста с каждым годом возрастает, руководство треста должно поставить вопрос перед совнархозом об улучшении качества кирпича, выпускаемого на Октябрьском заводе. Если этого добиться нельзя, то необходимо построить новый кирпичный завод. Сырье для такого завода уже разведано и его хватит на многие годы.

Отсутствие достаточного количества кирпича и его низкое качество создают большие трудности в работе строителей, ухудшают качество строительства.

Наконец, необходимо принять меры, обеспечивающие ускоренный ввод строящихся объектов, ибо затянувшееся строительство неизбежно вызывает излишние затраты и снижает качество работ. Нужно ликвидировать обезличку в строительстве. Нетерпимо, когда на строящемся объекте часто меняются мастера, прорабы. На строительстве автобазы, например, сменилось около десяти мастеров и прорабов. Ясно, что такое положение не способствует повышению качества. Прораб и мастер, начавшие строить тот или иной объект, должны и сдать его в эксплуатацию.

Дальнейшее улучшение качества строительства настоятельно требует повышения квалификации рабочих всех специальностей, закрепления постоянных кадров строителей. Нужно заботливо выращивать кадры строителей из молодежи, которая сейчас приходит на стройки. Между тем, в тресте до сих пор имеет место большая текучесть рабочих.

На всех строительных площадках, во всех предприятиях треста имеется много передовых производственников, которые при тех же условиях, в которых работают и другие, добиваются лучшего качества строительных работ. Передовики имеются среди каменщиков, штукатуров, маляров, сантехников. Их опыт нужно изучить, обобщить и делать достоянием всех строителей.

На заседаниях секций выступали: бригадир комплексной бригады тов. Дувалев, бригадир штукатуров тов. Гайда, механик тов. Шубович, инженеры т.т. Рогозин, Матюнин и другие. Они внесли около 60 предложений, дополнений и мероприятий, направленных на улучшение качества строительства.

Вот что они предлагают:

Создать комиссию для проведения смотра качества строительных работ, а также постоянную выставку новинок в строительном деле.

Чтобы не допускать переделок, рабочие, занимающиеся отделочными работами, должны приступать к отделке только после того, как подготовительный участок выполнит все свои работы.

Оснастить все бригады прогрессивными инструментами и инвентарем. Технический совет должен отобрать наиболее прогрессивные виды инструмента и инвентаря и обеспечить их изготовление.

Дверные и оконные переплеты вставлять в проемы тогда, когда строится здание, а не тогда, когда оно уже возведено, и тем самым предотвратить дополнительные работы.

Для того, чтобы повысить ответственность тех, кто изготовляет железобетон, предлагается установить сортность железобетонных изделий (первый, второй, третий сорт) и соответственно оплачивать их.

На строительных площадках бой стекла доходит до 50 процентов. Чтобы избежать этого, предлагается организовать централизованную резку стекла.

Поскольку стены будут возводиться под расшивку, отпадает необходимость в лесах. Но, если завод железобетонных изделий будет давать карнизы неоштукатуренными, то нужно будет возводить леса только для их штукатурки. Поэтому есть необходимость изготовлять карнизы в готовом виде, оштукатуренными.

Прекратить использование раствора, оставшегося от прошлых дней, разгрузку кирпича броском, выдачу железобетонных изделий без паспортов.

КВАРТАЛ ДОМОВ ИНДИВИДУАЛЬНЫХ ЗАСТРОЙЩИКОВ

Рабочие завода тяжелого машиностроения развивают индивидуальное жилищное строительство. За последние годы ими построено свыше 160 домов.

С осени прошлого года выделено еще 100 земельных участков. В новом квартале идут строительные работы.

Застройщикам оказывается денежная и материальная помощь. В прошлом году для них было выделено 800 кубометров круглого леса, три тонны железа, 120 рулонов рубероида, 30 квадратных метров стекла. В этом году помощь индивидуальным застройщикам продолжает возрастать.

ГОРОД НАШ — НАМ ЕГО и благоустраивать

☆ ☆ ☆

На пропарочной станции мастер тов. Куницын А. Н. часто в обеденный перерыв проводит беседы с рабочими о решениях Коммунистической партии и Советского правительства, о делах родного производства.

НА СНИМКЕ: тов. Куницын проводит беседу с рабочими-пропарщиками.

Фото В. Петрова.

Предприятие — сад

Город наш — нам его и благоустраивать — эти слова стали девизом всех сызранцев, любящих и желающих видеть свой город еще более благоустроенным, красивым, зеленым, цветущим.

Замечательно то, что, начав с благоустройства улиц, дворов, площадей и парков, трудящиеся перенесли эту прекрасную инициативу и на свои предприятия, в цехи и на заводские территории.

За истекшие 2—3 года коллектив станции по пропарке цистерн под налив нефтепродуктов при Сызранском вагонном участке проделал, можно сказать без преувеличения, огромную работу по благоустройству и наведению культуры на своем предприятии. На территории станции, вокруг рабочих эстакад и производственных зданий все дорожки заасфальтированы, высажено свыше 13 тысяч декоративных деревьев.

Особенно активно включился коллектив станции в работу по наведению культуры на своем предприятии весной этого года, после обсуждения решения собрания городского партийно-хозяйственного актива о мерах по дальнейшему благоустройству города. Нынешней весной здесь высажено 6 тысяч цветов и дополнительно 1600 деревьев, в том числе 600 березок, 400 тополей и 600 акаций.

Пропарочная станция стала в полном смысле слова предприятием — садом. Десятки цветочных клумб окружают беседки для отдыха пропарщиков, машинистов насосных станций, кочегаров, электриков, осмотрщиков цистерн. Около теплопневматической станции разбит фруктовый сад, в котором высажены (и уже многие из них плодоносят) 200 яблонь, 300 кустов вишни, 200 малины, 250 смородины, 100 крыжовника.

Все производственные и служебные помещения хорошо отремонтированы, побелены и покрашены. В скверике и вдоль асфальтированных дорожек большие красочные щиты, отражающие величие шестого пятилетнего плана развития народного хозяйства нашей Родины и то, что советский народ уже добился, осуществляя эту грандиозную программу.

Любовно ухаживают за своими посадками и цветочными клумбами пропарщики, осмотрщики цистерн и работники тепло-пневматической станции. Повседневное внимание культуре на производстве уделяют начальник пропарочной станции тов. Ильичев М. И., цеховое партбюро, цеховой комитет профсоюза и комсомольцы станции.

Нельзя не сказать несколько слов о нашем садоводе-любителе Михаиле Васильевиче Зимине. Это он вложил немало труда, чтобы наш пропарочный парк стал предприятием-садом.

Смотришь на зеленый убор улиц нашего города, его парки, скверы и сады, на пирамиды тополей и ясеней, на бархатный ковер акаций, окружающий наши заводы и стройки, и невольно вспоминаются стихи В. В. Маяковского, посвященные им в свое время Кузнецкстрою:

— Я знаю —
город будет,
Я знаю —
саду
цвесть,
Когда
такие люди
в стране
в Советской
есть!

А. Овчинников.

Во дворах поселка Строитель грязно

Строители сдают дома с хорошей отделкой и вокруг все благоустраивают, но когда они переходят в ведение жилищно-коммунального отдела, все изменяется, и вид они приобретают неприглядный. Особенно бросается в глаза грязь, которая убирается лишь перед большими праздниками. Например, в квартале «Г» очень грязно. Внутри квартала определено место для детской площадки, но она не оборудована и детям играть негде, а их здесь в шести домах немало.

Не пора ли прекратить накапливать грязь, а производить уборку ежедневно. Где наш уличный комитет, почему он бездействует?

Работники же жилищно-коммунального отдела редко бывают во дворах, на улицах поселка, поэтому не знают, что творится на улицах, забывают свою обязанность следить за порядком и чистотой.

К. Балберов,
десятник СУ-2 треста № 4.

В ЗАЩИТУ РЕСПУБЛИКАНСКОГО СТРОЯ ФРАНЦИИ

ПАРИЖ, 8 июня. (ТАСС). Демократическая общественность Франции объединяется для защиты республиканского строя. Создаются все новые комитеты антифашистской бдительности и защиты республики.

«Национальный университетский комитет защиты республики» опубликовал заявление, в котором обращает внимание работников высших учебных заведений на «опасный характер нынешнего положения» во Франции. «Парламент распущен, говорится в заявлении, а существование общественных свобод зависит ныне от усмотрения правительства, которое одобрило в Алжире действия злейших врагов республиканских свобод».

В заявлении содержится призыв к работникам высшей школы создавать новые комитеты защиты республики.

Комитет защиты республики, созданный в департаменте Эр и объединяющий представителей различных политических, профсоюзных и молодежных организаций, распространил листовку, в которой указывает на «настоятельную необходимость для всех республиканцев взять в свои руки дело защиты демократии и свободы».

На состоявшемся вчера заседании руководства объединения профсоюзов ВКТ Парижского района было решено принять все необходимые меры для создания и укрепления в Парижском районе комитетов защиты республики, а также для расширения единства действий с другими профсоюзными организациями. Руководство призвало трудящихся дать отпор любым посягательствам на права рабочего класса, на профсоюзные свободы, любым проискам мятежных элементов.

ЕГИПЕТСКАЯ ГАЗЕТА О ПЛАНАХ ФРАНЦУЗСКИХ КОЛОНИЗАТОРОВ

КАИР, 8 июня (ТАСС). Газета «Аль-Масса» сообщила, ссылаясь на политические круги Туниса, что недавно близ города Алжира состоялось совещание французских военных властей, происходившее под председательством командующего французскими вооруженными силами в Алжире генерала Салана. На совещании присутствовали представители французских вооруженных сил в Тунисе, Марокко и Алжире.

Генерал Салан от имени «комитета общественного спасения» Алжира заявил о необходимости координации всех военных операций на севере Африки, о расширении рамок военных действий в Алжире и активной подготовки к военным операциям против Туниса и Марокко».

ПОЛОЖЕНИЕ В ЛИВАНЕ

В официальном коммюнике ливанских властей сообщается, что за прошедшие сутки правительственные войска усилили действия против повстанческих отрядов на всей территории Ливана. Операции проводятся при поддержке авиации и танков. Бронетанковые подразделения вели бои против повстанцев в районе долины Бекаа.

В северных районах страны продолжались вооруженные столкновения возле города Хальба. Отдельные столкновения произошли также в Южном Ливане.

В Бейруте вчера взорвалось несколько бомб. Как явствует из сообщений печати, все предпринятые за последнее время попытки достичь компромисса между ливанскими властями и оппозицией не имели успеха. Лидер «национального фронта» Ливана Саиб Салам заявил представителям печати, что ливанская оппозиция настаивает на отставке Камиля Шамуна с поста президента республики, рассматривая эту отставку как «единственный выход из создавшегося положения».

ДОКЛАД ООН ОБ ЭКОНОМИЧЕСКОМ ПОЛОЖЕНИИ КАПИТАЛИСТИЧЕСКИХ СТРАН

Секретариат ООН опубликовал первый раздел ежегодного доклада о международном экономическом положении за 1957 год. В водной части доклада отмечается спад деловой активности в капиталистическом мире и в особенности в Соединенных Штатах. В докладе указывается, что темпы развития капиталистических стран уже ослабли в 1956 году и в еще большей степени пошли на убыль в прошлом году. В Северной Америке, говорится в докладе, подъемительные тенденции в экономике стали наблюдаться во второй половине 1957 года. В ряде стран Западной Европы объем продукции в конце прошлого года был меньше, чем в начале, и в 1958 году образовался «избыток производственных мощностей». Хотя авторы доклада и пытаются доказать, что нынешний спад в экономике капиталистических стран не может приобрести катастрофические размеры кризиса 30 годов, они признают, что сокращение промышленного производства и рост безработицы уже превысили масштабы двух предыдущих послевоенных спадов. Они прямо заявляют, что сейчас «еще слишком рано предсказывать, на сколько глубоким может стать спад и как долго он затянется».

(ТАСС).

ОБЩЕГЕРМАНСКАЯ ВСТРЕЧА ЖЕЛЕЗНОДОРОЖНИКОВ

БЕРЛИН, 8 июня. (ТАСС). Как передает агентство АДН, в связи с отмечающимся сегодня в ГДР днем железнодорожника, в Лейпциге состоялась встреча работников железнодорожного транспорта обоих германских государств. Участники встречи обсудили вопросы, связанные с установлением сотрудничества между железнодорожниками и их профсоюзными организациями ГДР и Западной Германии. Они приняли обращение к железнодорожникам обоих германских государств, в котором содержится призыв активно выступить за создание безатомной зоны в Центральной Европе. Участники встречи выразили также протест против политики атомного вооружения, проводимой правительством Федеративной Республики Германии.

ПРЕЗИДЕНТСКИЕ ВЫБОРЫ В ПОРТУГАЛИИ

ПАРИЖ, 8 июня. (ТАСС). Сегодня в Португалии проводятся очередные президентские выборы.

Участие в этих выборах ограничено различного рода «избирательными цензами», лишающими права голоса значительную часть населения страны.

На пост президента выдвинуты два кандидата. Один из них — так называемый «официальный кандидат» адмирал Америко Томаз, которого, по словам газеты «Журналь Дю Диманш», поддерживают «избирательная машина партии» — «национальный союз», армия, духовенство, крупные помещики и полиция».

Оппозиция выдвинула своим кандидатом генерала Умберто Дельгадо, выступающего под лозунгом «Восстановления в стране демократических свобод, проведения всеобщей амнистии и новых выборов».

Предвыборная кампания в Португалии, проходившая в обстановке полицейского террора, изобиловала многочисленными инцидентами между представителями оппозиции и теми, кто поддерживает «официального кандидата» — адмирала Томаза. По свидетельству газеты «Энформасьон», предвыборная борьба в Португалии была самой бурной за последние 30 лет.

ПОЛИТИЧЕСКАЯ ОБСТАНОВКА ВО ФРАНЦИИ

ПАРИЖ, 8 июня. (ТАСС). Председатель совета министров Франции де Голль, вернувшийся 6 июня вечером из Алжира, созвал 7 июня утром заседание правительства, на котором сообщил о результатах своей поездки.

Как указывают в политических кругах Парижа, большое внимание на этом заседании было уделено усилению активности мятежных «комитетов общественного спасения», пытающихся распространить свою деятельность на метрополию. От имени этих комитетов распространяются листовки и воззвания, в которых ведется открытая пропаганда против существующего республиканского строя.

Газета «Юманите» указывает, что «комитеты общественного спасения» хотят организовать фашистскую сеть во всей Франции». Социалистическая газета «Популяр Де Пари» пишет, что лидеры «комитетов общественного спасения» могут попытаться создать во Франции организации по типу гитлеровских отрядов СС.

Как видно из заявления министра Мальро, информировавшего представителей печати о вчерашнем заседании, правительство по-прежнему не определило своего отношения к «комитетам общественного спасения». Оно лишь утвердило те меры, о которых де Голль объявил в Алжире. Мальро, в частности, подтвердил, что министерство по делам Алжира отныне будет находиться под непосредственным контролем главы правительства. Мальро заявил, что предполагается провести примерно через месяц муниципальные выборы в Алжире.

Он подтвердил сообщения об утверждении генерала Салана главным представителем Французского правительства в Алжире, обладающим всей полнотой гражданской и военной власти и подчиняющимся непосредственно генералу де Голлю.

ОТКРЫТОЕ ВМЕШАТЕЛЬСТВО США ВО ВНУТРЕННИЕ ДЕЛА ИНДОНЕЗИИ

ДЖАКАРТА, 8 июня. (ТАСС). Газета «Берита Мингу» пишет сегодня, что седьмой военно-морской флот США, находящийся в водах Тихого океана, как это стало сейчас достоверно известно, активно участвовал в нападениях на некоторые восточные районы Индонезии и, в частности, в воздушных бомбардировках городов Амбоина, Баликпапана и других населенных пунктов. По сообщению корреспондента газеты из Амбоина, 8 летчикам этого флота было дано специальное задание оказывать помощь индонезийским мятежникам в проведении бомбардировок. За свою «работу» американские летчики получали от главаря мятежников Сумуала ежемесячно по 10 тысяч американских долларов.

А. В. Федотов

9 июня этого года скоропостижно скончался секретарь парткома паровозного депо станции Сызрань-1 **Федотов** Анатолий Владимирович.

Федотов А. В. родился в 1916 году в г. Сызрани в семье паровозного машиниста.

В 1931 году он поступил учиться в школу ФЗУ, по окончании которой начал работать в паровозном депо ст. Сызрань-1 в качестве помощника машиниста. Молодой, способный юноша, он быстро освоил технику вождения локомотива и через 2 года стал машинистом.

В 1938 году Федотов А. В. был выдвинут на должность паровозного диспетчера, а в 1942 году, как один из лучших машинистов, направлен на работу в ревизорский аппарт НКПС Куйбышевской железной дороги по безопасности движения.

В 1944 году А. В. Федотов был призван в ряды Советской Армии, и был использован на службе в военной прокуратуре Куйбышевской железной дороги.

По демобилизации из Советской Армии Федотов А. В. вернулся к своей прежней деятельности паровозного машиниста.

В 1943 году Федотов А. В. вступил в ряды Коммунистической партии Советского Союза.

Как честный, добросовестный, энергичный товарищ, он пользовался заслуженным авторитетом в коллективе депо.

В апреле 1957 года он был избран секретарем парткома паровозного депо ст. Сызрань-1.

В этом же году на городской партийной конференции т. Федотов А. В. был избран членом горкома КПСС.

Федотов А. В. был награжден медалями: «За победу над Германией в Отечественную войну 1941—45 г.г.», «За доблестный труд в Великой Отечественной войне 1941—45 г.г.», «За трудовую доблесть».

Светлый образ Анатолия Владимировича Федотова долго будет жить в нашей памяти.

Я. П. Лаврентьев, И. Г. Покровский, М. И. Бакулин, Н. Н. Афремова, А. А. Челядин, Г. В. Данилов, В. К. Шугалий, А. К. Красников, П. В. Шикалов, В. Н. Перов, Л. С. Мокшин, В. С. Степунин, В. Г. Дудин, Т. В. Губа, Н. И. Храменков, В. И. Макаров, М. Д. Мурзин, А. Г. Майорова, Д. С. Федотов, В. М. Королев, П. И. Кольба, И. Г. Черепанов, А. А. Егорова.

ФИЗКУЛЬТУРА И СПОРТ

Снова выигрыш

В минувшее воскресенье сызранские футболисты «Нефтяника» принимали на своем поле футболистов города Октябрьска.

Сызранцы начали встречу излишне спокойно и самоуверенно. Но даже в этом случае гости не смогли достичь преимущества. Хозяева поля увеличивают темп и в первой половине игры забивают в ворота своих соперников три гола.

Этот счет остался до конца игры.

С. Алешин.

Соревнование юных гимнастов

Закончились продолжавшиеся два дня соревнования учащихся детской спортивной школы. Свое спортивное мастерство продемонстрировали около 40 юношей и девушек по программе III, II и I-го юношеских разрядов.

В зале собрались родители и родные учащихся, которые пришли посмотреть на достижения своих детей.

Легко и красиво выполнила вольные упражнения 1-го юношеского разряда Валя Авдеева. Судьи дают ей высокую оценку — 9,4 балла.

Бурной овацией встретили зрители выступление Маргариты Кандрунциной на брусьях разной высоты. Выполняя произвольную комбинацию 1-го юношеского разряда, она получила 9,1 балла.

Самой высокой оценки в соревнованиях был удостоен Юрий Демьянович в прыжках через козла. За красивый и техничный прыжок судьи единогласно старят ему 10 баллов.

Среди девушек 1-го юношеского разряда первое место с результатом 70,45 балла заняла Маргарита Кандрунина, по второму юношескому разряду первой была Лапина.

Первое место среди юношей II-го разряда занял учащийся 9-й школы Евгений Мячин, по третьему юношескому разряду первенствовал учащийся той же школы Юрий Демьянович.

Соревнования выявили способную молодежь и показали, что в городе растет достойная смена гимнастам старшего поколения.

М. Борисов.

Зам. редактора М. Г. ЖДАНОВ.

НА ЭКРАНАХ ГОРОДА

«Художественный»

«ФАЛЬШИВЫЙ КУМИР»

Начало сеансов: 9, 10-50, 12-40, 2-30, 4-30, 6-20, 8-10, 10.

«Звезда»

На сеансах: в 9-30 11-20

«ЗЛАТОВЛАСКА»

На сеансах: в 1-10, 3, 4-50, 6-40, 8-30, 10-15.

«ЭТО БЫЛО НЕ НАПРАСНО»

«Родина»

«БРАВЫЙ СОЛДАТ ШВЕЙК»

Начало сеансов: в 3, 5, 7 и 9 час.

Кашпирский завод сланцезольного кирпича

пустил в эксплуатацию цех по выработке вибровяжущего цемента марки 200. Отпуск цемента не ограничен.

Справляться: г. Сызрань, Кашпиррудник, тел. № 0-60.

Сызранский райпромкомбинат

имеет опилки в неограниченном количестве, которые отпускаются населению, организациям без оплаты.

Обращаться: поселок Новый, строительство райпромкомбината.

Сызранское межрайонное отделение «Сельхозснаб»

доводит до сведения колхозов, совхозов, МТС и других организаций, что на складах имеются в продаже товары для свободной реализации: электропастухи, доильные агрегаты, батарейные клетки для кур, автопоилки для рогатого скота, точильные аппараты Т-2, веялки, сортировки ВС-2, весы автомобильные, весы товарные, насосы пожарные ручные, гидропресс 3-тонный, агропульвиризаторы, опрыскиватели садовые, валы отбора мощности ДТ-54, режущий токарный и слесарный инструмент, ядохимикаты, минеральные удобрения, разные запасные части к сельхозмашинам.

Отпуск товаров по безналичному расчету. Обращаться по адресу: Сызрань, Малая, 10.

Сызранской заготконторе «Главвторсырье»

требуются заготовители вторсырья.

За справками обращаться: Сызрань, Луговая, 32, телефон 4-84.

Сызранский гортоп

имеет в продаже деревянные срубы размером 5,5×6,5 и **принимает заказы на изготовление срубов** любых размеров по заявкам потребителей.

Обращаться по адресу: К. Маркса, 65, гортоп.

(2—2).

Городской комитет КПСС с глубоким прискорбием извещает о безвременной кончине секретаря парткома паровозного депо станции Сызрань 1-я, члена горкома КПСС товарища

ФЕДОТОВА

Анатолия Владимировича,

последовавшей 9 июня 1958 года, и выражает соболезнование семье покойного.

Вынос тела состоится 11 июня, в 16 часов московского времени из квартиры покойного (Комбайнерская, 2).

Адрес редакции: г. Сызрань, ул. К. Маркса, 93. Телефоны отделов: партийной жизни — 2-95, промышленно-транспортного — 4-28, культуры и быта — 6-38.

ЕО03795. Типография «Красный Октябрь» — тел. 0-17. Заказ № 2543. Тираж 11.000