ПРОЛЕТАРИИ ВСЕХ СТРАН, СОЕДИНЯЙТЕСЬ!

КРАСНЫЙ ОКТЯБРЬ

ОРГАН СЫЗРАНСКОГО ГОРКОМА КПСС И ГОРОДСКОГО СОВЕТА ДЕПУТАТОВ ТРУДЯЩИХСЯ

Год издания 42-й
№ 117 (10688)

Среда, 11 июня 1958 года

Цена 15 коп.

Долг всей молодежи

СЕЙЧАС молодежь нашего города, как и всей советской страны, с глубоким интересом изучает материалы XIII съезда комсомола, речь Первого секретаря ЦК КПСС и Председателя Совета Министров СССР тов. Н. С. Хрущева на съезде. В приветствии ЦК КПСС, Обращении к молодежи Советского Союза, решениях и других документах съезда намечены новые пути в комсомольском движении, участии молодежи в строительстве коммунистического общества. Юноши и девушки развертывают борьбу за выполнение решений, принятых на этом съезде.

На всех этапах социалистического строительства комсомол всегда и во всем проявлял энтузиазм, инициативу, совершал героические подвиги. Множить традиции комсомола, высоко и в чистоте хранить великое звание ленинца—значит быть передовым борцом за коммунизм.

В приветствии XIII съезду ВЛКСМ Центральный Комитет КПСС выразил свою уверенность в том, что Ленинский комсомол будет и впредь всей своей многогранной деятельностью воспитывать у юношей и девушек благородные черты людей коммунистической эпохи: безграничную веру в торжество коммунизма, пламенную любовь к Родине, трудолюбие, самоотверженность в исполнении общественного долга, умение преодолевать любые трудности на пути к великой цели, готовность защищать честь, свободу и независимость своего Отечества.

Выполняя эти указания, настойчиво проводит работу по воспитанию молодежи комсомольская организация железнодорожного узла. Это видно в ее практических делах. Молодые железнодорожники стали глубже вникать в производство, проявлять инициативу, творческий почин. Они показывают пример в соревновании в честь 40-летия ВЛКСМ. В комсомольскую копилку молодыми железнодорожниками уже положено свыше 600 тысяч рублей.

Юноши и девушки узла непримиримо относятся к недостаткам, проявлениям бескультурья, нарушениям дисциплины и правил социалистического общежития со стороны молодежи. На узле против этого борются умело. Прежде всего, комсомольцы укрепили свою связь с клубом и красными уголками. Там организуется чтение лекций и докладов на темы коммунистической морали, истории комсомола, устраиваются вечера, встречи со старыми большевиками и передовиками производства. Это дает свои положительные результаты. Здесь развита критика против недостатков выступают молодежная агитбригада, комсомольская сатирическая газета «За ушко да на солнышко».

Отвечая на обращение делегатов XIII съезда комсомола, юноши и девушки нашего города стремятся достойно встретить 40-летие ВЛКСМ. Молодежь города в честь этого праздника решила сэкономить 10 миллионов рублей. Свыше трех миллионов рублей уже внесено в комсомольскую копилку.

Но перед комсомольскими организациями города стоят большие задачи. Необходимо широко развернуть инициативу и самодеятельность, умело используя опыт лучших организаций, вести живую и целеустремленную работу в массах молодежи. Каждый комитет ВЛКСМ обязан хорошо знать запросы и нужды юношей и девушек, уметь их удовлетворять, организовать молодежь в живой спаянный коллектив.

Есть у нас еще такие комитеты комсомола, которые плохо справляются с этими задачами, не выполняют настоящей роли вожаков и организаторов молодежи. Такие недостатки имеются у комитетов ВЛКСМ Кашпирского сланцевого рудника, завода «Шеврохром», мясокомбината. Здесь нередко даже решения, принятые на комсомольских собраниях, не выполняются до конца, критика и предложения комсомольцев остаются невыполненными.

XIII съезд комсомола с новой силой подчеркнул необходимость учиться молодежи, овладевать знаниями науки и техники, передового опыта. Только знания дают простор для творческого подъема, возможность по-настоящему трудиться на всех участках коммунистического строительства, выполнять решения партии. В этом направлении сделано немало. Но еще значительная часть молодежи не использует тех возможностей, которые ей предоставлены для учебы и всестороннего развития. Об этом свидетельствует тот факт, что из школ рабочей молодежи города в минувшем учебном году отсеялось свыше 300 человек, многие из них комсомольцы. Это результат того, что комсомольские организации мало работали с молодежью, плохо были связаны со школами рабочей молодежи.

В настоящее время решаются большие задачи по дальнейшему развитию промышленности и сельского хозяйства, намечены пути ускоренного развития химической промышленности. Во всем этом призваны сыграть свою роль комсомольские организации, усилить шефство над селом и ударными новостройками. Участвовать в выполнении решений XIII съезда комсомола — значит бороться за осуществление политики партии, ее величественных предначертаний в коммунистическом строительстве.

Выше уровень комсомольской работы! Юноши и девушки, члены славного ленинского союза молодежи, активно участвуйте в выполнении решений XIII съезда ВЛКСМ и указаний Коммунистической партии, будьте достойными борцами за построение коммунистического общества!

Люди смелой мысли

Кто на шахте № 1 да и вообще на Кашпирском сланцевом руднике не знает коммуниста, рационализатора, молодого мастера механической мастерской Юрия Стручкова? Пожалуй, не найдешь такого горняка! Своим мастерством, открытым, прямым характером, он завоевал всеобщую симпатию и признательность шахтеров. Десятки рационализаторских предложений, которые он внес, облегчили труд многих работников подземного транспорта.

Много сделал тов. Стручков для производства и много делает сейчас. Он никогда не останавливается на достигнутом. Совсем недавно тов. Стручков внес новое рационализаторское предложение, которое уже внедрено и дает большой экономический эффект. Коммунист — рационализатор сконструировал новую сцепку для шахтных вагонов. Эта сцепка в два раза короче и имеет вес в три раза легче, чем та, которая применялась раньше. Новая сцепка обеспечивает прочное, надежное сцепление, а при старой сцепке бывали случаи, когда сцепление произвольно разъединялось.

А самое главное, применение новой сцепки укорачивает состав на 7—8 метров, что, конечно, имеет очень большое значение.

Сейчас неутомимый рационализатор работает над новыми приспособлениями. Над какими? Этого он раньше времени говорить не хочет. Но можно сказать с уверенностью, что и они будут служить техническому прогрессу, облегчат труд шахтеров.

Давно работает на шахте № 1 Кашпирского сланцевого рудника бригадир электрослесарей Михаил Иванович Кольцов. Он также, как и Стручков любит что-нибудь сотворить, чтобы помочь товарищам по работе. Его рационализаторские предложения всегда остроумны и технически совершенны.

Не так давно не было приборов для испытания электросверл после ремонта, и они из мастерской неопробованные прямо направлялись в шахту. Поэтому бывали случаи, когда только что отремонтированное сверло выходило из строя, не проработав и пары часов.

Михаил Иванович Кольцов сконструировал стенд для испытания электросверл после ремонта прямо в механической мастерской. Теперь уже в шахту попадают только отлично отремонтированные, безотказно работающие испытанные сверла.

Здесь рассказывается только о двух рационализаторах шахты № 1, а их десятки, и все они вносят свой посильный труд в усовершенствование производства, делают все, чтобы облегчить труд горняков, увеличить добычу сланца.

Рационализаторы — люди смелой мысли, передовики производства. На них равняются все горняки.

А. Луговой.

НА СНИМКАХ: (вверху) Ю. Стручков; (внизу) М. Кольцов испытывает электросверло на изготовленном им стенде.

Фото Ф. Ярова.

ПЕРВЫЙ ХЛЕБ ГОСУДАРСТВУ

Колхозы Азербайджана приступили к сдаче хлеба государству. На заготовительные пункты поступили первые тысячи пудов зерна.

Подавляющее большинство хлебоприемных пунктов в республике механизировано. Это позволит обеспечить бесперебойную заготовку, увеличить оборачиваемость колхозных автомашин.

(ТАСС).

ЕЩЕ ОДНА ТУРБИНА ИРКУТСКОЙ ГЭС

В ночь с 4 на 5 июня поставлен на обороты 7-й по счету агрегат Иркутской ГЭС.

После проверки механической и электрической части на холостых оборотах седьмой гидроагрегат будет поставлен под промышленную нагрузку и включен в систему «Иркутск-энерго».

Всего, как известно, на Иркутской ГЭС запроектировано 8 агрегатов.

(ТАСС).

ВОЗВРАЩЕНИЕ В МОСКВУ ДЕЛЕГАЦИИ КОММУНИСТИЧЕСКОЙ ПАРТИИ СОВЕТСКОГО СОЮЗА

9 июня с. г. в Москву из Софии самолетом «ТУ-104» возвратилась выезжавшая на VII съезд Болгарской Коммунистической партии делегация Коммунистической партии Советского Союза, возглавляемая членом Президиума ЦК КПСС, Первым секретарем Центрального Комитета КПСС тов. Хрущевым Н. С. В составе делегации тов. Сердюк З. Т. — член ЦК КПСС, первый секретарь ЦК КП Молдавии, тов. Ефремов Л. Н. — член ЦК КПСС, первый секретарь Курского обкома КПСС, тов. Антропов Ю. В. — заведующий Отделом ЦК КПСС.

На Внуковском аэродроме делегацию встречали товарищи Аристов А. Б., Брежнев Л. И., Ворошилов К. Е., Игнатов Н. Г., Кириченко А. И., Козлов Ф. Р. Куусинен О. В., Микоян А. И., Мухитдинов Н. А., Фурцева Е. А., Шверник Н. М., Поспелов П. Н., заместители Председателя Совета Министров СССР Засядько А. Ф., Кузьмин И. И., Устинов Д. Ф., члены ЦК КПСС, Министры СССР, председатели Государственных комитетов Совета Министров СССР, заведующие Отделами ЦК КПСС и другие партийные и государственные работники.

Памятники столицы

В нынешнем году исполняется 140 лет, как в Москве, на Красной площади был сооружен первый памятник. Его воздвигла тогда «благодарная Россия» своим мужественным героям народно-освободительной войны 1612 года гражданину Минину и князю Пожарскому (скульптор И. Мартов).

Теперь в Москве свыше 200 памятников, увековечивающих славные дела наших выдающихся соотечественников — государственных и общественных деятелей, ученых, писателей, художников, композиторов.

Всеобщей любовью народа пользуется памятник гениальному русскому поэту А. С. Пушкину, высящийся на Пушкинской площади, сооруженный по проекту талантливого русского скульптора А. Опекушина в 1880 году на народные средства. Замечательным произведением искусства является памятник создателю первой русской печатной книги Ивану Федорову, возвышающийся в Театральном проезде. Бронзовая фигура была изваяна скульптором С. Волнухиным и установлена в 1909 году.

Десятки прекрасных монументов были воздвигнуты в столице за последние годы. Среди них памятники основателю Москвы Юрию Долгорукому на Советской площади (скульптор С. Орлов), великому пролетарскому писателю, основоположнику советской литературы А. М. Горькому на площади Белорусского вокзала (проект И. Шадра), гениальному композитору П. И. Чайковскому перед зданием Московской консерватории (работы В. Мухиной).

На площади Маяковского идут работы по сооружению памятника выдающемуся советскому поэту В. В. Маяковскому. Общая высота памятника достигает 12 метров. Проект памятника создан московским скульптором А. Кибальниковым.

Незабываемые черты выдающегося русского художника И. Е. Репина воплотил в бронзе известный советский скульптор М. Г. Манизер. Памятник великому мастеру кисти уже строится на Болотной площади.

В центре Москвы, на площади Дзержинского, скоро начнется сооружение памятника благородному рыцарю революции Ф. Э. Дзержинскому. Проект монумента создан скульптором Е. Вучетичем и архитектором Г. Захаровым.

За изучением философии

Коммунисты Кашпирского рудоуправления в этом учебном году изучали марксистскую философию. В кружке учились секретари первичных партийных организаций, начальники шахт, инженерно-технические работники и служащие Кашпирского рудоуправления.

Занятия в кружке проходили организованно. К чтению лекций привлекались квалифицированные лекторы т.т. Гендель, Дедков и другие.

На собеседованиях коммунисты т.т. Костюк, Шебаршов, Потанцев, Рожков и другие выступали с рефератами. Семинарские занятия проходили довольно оживленно.

В течение учебного года, наряду с другими, были прочитаны лекции: «Марксизм и идеализм — два направления в философии», «Возникновение диалектического и исторического материализма —революционный переворот в философии», «Материальность мира. Материя и форма ее существования», «Материя и сознание».

Как положительный момент работы кружка, можно отметить хорошую посещаемость занятий. Срывов занятий из-за неявки слушателей не было. Однако следует отметить, что при подготовке к семинарским занятиям некоторые слушатели кружка не всегда обращались к чтению произведений классиков марксизма-ленинизма, к первоисточникам, а ограничивались только популярными статьями и брошюрами. Местный материал использовался довольно широко, но на занятиях теоретические положения не всегда подкреплялись примерами, взятыми из жизни, увязывались с практикой коммунистического строительства.

К сожалению, не были прочитаны лекции на такие темы, как о современной буржуазной социологии, о борьбе с международным ревизионизмом.

Занятия кружка по изучению философии в этом году закончены и будут продолжены в будущем учебном году в сети партийного просвещения.

Те недостатки, которые имелись в прошлом учебном году, мы постараемся устранить. Коммунисты должны глубоко изучать марксистскую философию.

В. Левентов,
пропагандист кружка по изучению философии.

Местный материал в кабинете политического просвещения

Кто занимается политическим самообразованием, руководит кружком, готовится к лекции, докладу, беседе, тот начинает свою работу с подбора литературы, а также местного материала, фактов и цифр, характеризующих экономику города, предприятия, его историю. Если в кабинете политпросвещения хорошо поставлен подбор и систематизация местного материала, то можно будет тесно увязать тот или иной изучаемый материал с жизнью, с конкретными задачами, которые решает партийная организация, предприятие.

Большую помощь изучающим марксистско - ленинскую теорию в подборе местных материалов оказывает кабинет политического просвещения парткома Кашпирского сланцевого рудника. Сбор местного материала здесь начали два года тому назад с изучения истории Кашпирского рудника.

Для того, чтобы привлечь как можно больше материалов о прошлом Кашпирского рудника, были проведены беседы, совещания с участниками первых дней разработки Кашпирского месторождения горючих сланцев. Постепенно при кабинете политпросвещения образовалась группа товарищей, которые активно собирают материалы и документы. Здесь примерно 18 активистов, среди которых старые горняки тт. Борминский, Владимиров, проработавшие на руднике десятки лет.

С помощью актива работники кабинета организовали выставки с интересными материалами по истории Кашпирского рудника из воспоминаний горняков, материалы под заголовками «Из истории развития сланцевой промышленности в Сызрани», «Техническое перевооружение шахт Кашпирского рудника», где рассказывается о том, как систематически улучшались методы разработки сланца и техническое перевооружение шахт Кашпирского рудника в годы пятилеток.

Особый интерес вызывают фотографии, изображающие приземистые, ветхие бараки старого рудника и добротные, каменные дома современного поселка Кашпирских горняков, с благоустроенными улицами.

Многое делается для улучшения культурно - бытовых условий коллектива горняков. Обо всем этом рассказывает раздел «Культура и быт Кашпирского рудника раньше и теперь». Привлекает внимание графическое изображение роста жилищного строительства на руднике, показывающего, что за последние 6 лет жилищная площадь возросла более чем в два раза.

В кабинете политического просвещения в помощь изучающим конкретную экономику сланцевой промышленности имеются материалы «Экономические показатели хозяйственной деятельности нашего рудника». Здесь справки, газетные вырезки, фактические сведения, рассказывающие о работе сланцевых шахт нашей страны и их новаторах, о перспективном плане развития Кашпирского рудника, среднемесячной производительности по добыче сланца на руднике, экономии от снижения себестоимости сланца и т. д.

Кроме этого изготовлено несколько крупномасштабных схем, отражающих рост добычи сланца с 1919 года, повышение производительности труда и т. д. В книжной выставке «В помощь изучающим конкретную экономику» имеются книги: В. Владимирского — «Разработка месторождений горючих сланцев» и В. Беловолова — «Разработка горючих сланцев», в которых содержатся интересные сведения о сланцах Кашпирского рудника.

В справочно - библиографическом указателе ведется картотека местных материалов. Здесь для изучающих марксистско-ленинскую теорию собраны интересные материалы, как «Сегодня и завтра нашего города», «Годы нового подъема экономики и культуры Сызрани» и т. д.

Кабинет политического просвещения, кроме местного материала, ведет систематизированный каталог, картотеки по Куйбышевской области, Советскому Союзу по материалам газет, журналов, брошюр.

Пропагандисты Кашпирского рудника всегда стараются использовать местный материал, которым их снабжает кабинет.

— Без этого нельзя, — говорит старый пропагандист, руководитель кружка текущей политики тов. Буслаев, — иначе наше слово, не связанное с конкретными задачами города, предприятия, будет звучать слабее.

Но в работе по систематизации местного материала в кабинете политического просвещения рудника есть и недостатки. Он слабо отражает опыт передовиков, перспективы использования сланцев в химической промышленности.

Творчески надо подходить к освещению каждого вопроса, систематизации местного материала. Только такой подход может обеспечить успешное изучение марксистско - ленинской теории, видеть ее преобразующую силу.

А. Переверзева,
инструктор отдела пропаганды и агитации горкома КПСС.

РЕШЕНИЯ МАЙСКОГО ПЛЕНУМА ЦК КПСС В НАГЛЯДНОЙ АГИТАЦИИ

Партийное бюро нефтеперерабатывающего завода развертывает пропаганду химических знаний в массах. К чтению лекций и докладов привлечены квалифицированные пропагандисты — инженерно-технические работники. Разработан специальный цикл лекций. Одну из таких лекций, посвященную перспективам развития химической промышленности, прочитал инженер-химик тов. Репин.

В молодом парке поселка Заводской широко представлены в наглядной агитации решения майского Пленума ЦК КПСС «Об ускорении развития химической промышленности и особенно производства синтетических материалов и изделий из них для удовлетворения потребностей населения и нужд народного хозяйства». Сделан стенд, показывающий рост производства химической промышленности в нашей стране, а также стенд о том, что можно получить химическим путем из нефти.

На ряде транспарантов написаны выдержки из постановления майского Пленума ЦК КПСС.

— ❁ —

ВЫСТАВКА ПОПУЛЯРНОЙ ЛИТЕРАТУРЫ

В кабинете политического просвещения парткома железнодорожного узла организована выставка популярной литературы по химии и ее значению в народном хозяйстве. Здесь имеются брошюры: Н. Титова — «Уголь и его использование», М. Шостаковского—«Ацетилен в химической промышленности», Т. Фигуровского— «Наша страна — родина передовой химической науки», В. Пронева — «Вклад русских ученых в химию редких элементов» и др.

Железнодорожники с интересом знакомятся с литературой, популяризирующей знания химии, решения майского Пленума ЦК КПСС.

— ❁ —

СТЕНД ХИМИЧЕСКИХ ТОВАРОВ И СЫРЬЯ

Учащиеся средней школы № 34 интересуются развитием химической промышленности. Прочитав постановление майского Пленума ЦК КПСС, они решили лучше познакомиться с работой химических предприятий города. Неподалеку от школы расположена артель «Жирпром». Начали с нее. Теперь в школе имеется стенд химических товаров и сырья этой артели. На нем жир, кальцинированная сода, битум, асфальт, а также хозяйственное мыло, нашатырный спирт, печной лак, столярный клей, «Белостирка».

Намечается сделать такие же стенды сырья и химических товаров и по другим предприятиям промышленности родного города, выпускающим химическую продукцию.

Члены редколлегий обмениваются опытом

На днях в красном уголке вагонного участка станции Сызрань 1-я состоялось совещание редакторов и членов редколлегий ежедневных стенных газет «Вагонник» и «Пропарщик».

— Вот уже третий год в пропарочной станции, — говорит лаборантка Анна Ивановна Никифорова, — я являюсь членом редколлегии нашей стенной газеты «Пропарщик». Я и еще два товарища — пропарщица цистерн тов. Григоренко и начальник электроцеха тов. Малахов отвечаем за подготовку и выход газеты «Пропарщик» в понедельник. Чем интересен наш «Понедельник»? Тем, что мы, опираясь на актив, стремимся не отставать от жизни коллектива цеха, поддерживаем все хорошие начинания в нем.

Опытом своей работы в газете на совещании также поделились техники тт. Волкова и Егорова, инженер по оборудованию — редактор газеты «Вагонник» тов Чернышков и другие.

Подводя итоги работы совещания, секретарь партбюро вагонного участка тов. Федотов отметил, что в борьбе за успешную работу коллектива немалая заслуга принадлежит цеховым стенгазетам.

В конце совещания председатель месткома профсоюза тов. Киреев 18 активистам — рабкорам вручил подарки — книги художественной литературы.

А. Овчинников,
редактор стенгазеты «Пропарщик».

СТРОЙКИ ШЕСТОЙ ПЯТИЛЕТКИ

Новый гигант советской металлургии

Западно - Сибирский металлургический завод, строительство которого предусмотрено планом шестой пятилетки, будет одним из крупнейших в стране предприятий подобного типа.

Прошлым летом нам впервые довелось побывать на строительной площадке. С господствующей над местностью высоты открывалась широкая и ровная долина, покрытая нарядным ковром разнотравья. Она уходила к реке Томь и терялась вдали. На широком просторе игрушечными казались совхозная ферма с поселком и деревенька Антоново. Площадка выбрана удобная, просторная. Она занимает около пятисот гектаров.

О будущем заводе-гиганте нам рассказал его директор В. Д. Смирнов. В отличие от Кузнецкого комбината на новом предприятии подача угля будет осуществляться гидротранспортом, а кокс и агломерат будут доставляться к домнам не в железнодорожных вагонах, а транспортерами. Это дешевле, удобнее, и качество доменного сырья не будет снижаться. Известно, что во время перевалки агломерат крошится. Здесь же впервые в стране создается новая технология снабжения доменных печей по непрерывному потоку, начиная от шахты.

В доменном цехе будут построены четыре печи, каждая намного больше, чем на Кузнецком комбинате. От доменных печей разлитый в ковши чугун повезут к сталеплавильным цехам мощные тепловозы. Тепловозной тягой будет обслуживаться весь внутризаводской транспорт.

Мартеновский цех намечено оснастить наиболее мощными агрегатами. Более совершенным, чем на Кузнецком комбинате, будет прокатное производство. Намечено построить обжимной стан, непрерывный заготовительный стан и другие. В будущем предполагается построить сортовой стан и колеснопрокатный цех. Станы непрерывной прокатки позволят полностью автоматизировать управление производственными процессами.

Будет создано огромное обслуживающее хозяйство: крупная теплоэлектростанция, группа подсобных цехов, густая сеть железнодорожных путей общей протяженностью 145 километров и 28 километров шоссейных дорог. На заводе найдут широкое применение последние достижения науки и техники.

Магнитка и Кузнецк сейчас выплавляют самый дешевый в стране чугун. Себестоимость чугуна, стали и проката Западно-Сибирского металлургического завода будет минимум на 10—15 процентов меньше.

С постройкой нового завода машиностроительная промышленность Кузбасса получит простор для своего развития. Уже в ближайшие годы рядом с новым металлургическим заводом предполагается построить метизный завод и другие предприятия.

Металлургам Западно-Сибирского завода потребуется 600 тысяч квадратных метров нового жилья, много школ, больниц, магазинов, столовых и культурно-бытовых учреждений. Нетрудно представить, как расширится город кузнецких металлургов — Сталинск; он станет одним из крупнейших городов Сибири.

Уже сейчас в Сталинск переводятся специальные учебные заведения, научно - исследовательские и проектные учреждения. Сталинск превратился в опорную базу дальнейшего развития черной металлургии Сибири и отчасти Казахстана.

Действительно, замечательная перспектива! Строители это хорошо понимают. И они горят желанием осуществить строительство завода в кратчайший срок. К 1960 году должны вступить в эксплуатацию коксовая батарея, турбогенератор и котел, а к 1961 году — агломерационная лента, вторая коксовая батарея, доменная печь, две мартеновские печи и прокатные станы. Иными словами, в 1961 году должен быть обеспечен пуск завода с полным металлургическим циклом.

Что же для этого делается? Еще летом прошлого года в 4—5 километрах от заводской площадки началось сооружение первого рабочего поселка. Строители давно покинули палатки и живут в новых добротных домах. В поселке теперь сотни жителей. Есть хорошая столовая, магазин. Открыты красный уголок и библиотека.

На стройке много людей трудовой славы. Молодые рабочие, прибывшие на строительство по комсомольским путевкам, быстро овладели профессиями каменщика, плотника, штукатура и другими специальностями. В этом году молодому коллективу строителей металлургического завода предстоит выполнить большой объем работ. Надо проложить железнодорожную ветку до Новокузнецка, создать временную переправу и начать сооружение коммунального моста через Томь, шоссейной дороги и объездного пути, построить десятки тысяч квадратных метров жилья и необходимые коммунально-бытовые объекты.

Советские люди с интересом следят за развертыванием строительства нового крупного предприятия в Сибири. В дирекцию завода и в трест «Сталинскпромстрой» идут письма, особенно от молодежи, с просьбой принять их в число строителей нового гиганта черной металлургии.

Н. АНТОНОВ.
гор. Сталинск.

Новая система оплаты труда на ремонте автомашин

До января текущего года в ремонтных цехах автобазы Минтрасстроя применялась сдельная оплата труда рабочих. Она страдала рядом серьезных недостатков. Зачастую не было возможности обеспечить полную загрузку работой всех ремонтников, ввиду чего последние были скорее заинтересованы не в сокращении объема ремонтных работ и улучшении их качества, а, наоборот, в увеличении, так как при этом у них сокращались простои и повышался заработок.

Главный инженер автобазы Виктор Иванович Прохоров часто задумывался над тем, как же лучше организовать труд ремонтников и его оплату, чтобы получить наибольший экономический эффект, повысить коэфициент технической готовности автомобильного парка.

Поездки в другие автохозяйства ничего не дали нового, в них тоже существовала сдельщина на ремонтах. Наконец поиски увенчались успехом. В одном из журналов «Автомобильный транспорт» тов. Прохоров прочитал, что в ряде автохозяйств дала положительный результат повременно - премиальная оплата труда ремонтников. Она предусматривает создание комплексных бригад, включающих слесарей, карбюратерщиков, электрослесарей и рабочих других специальностей.

За бригадой закрепляется определенное количество автомобилей, которые она ремонтирует. Основой заработка ремонтника является повременная тарифная ставка. Кроме нее бригаде ежедневно начисляется премия по установленным ставкам за каждый своевременно выпущенный на линию автомобиль. Премия распределяется пропорционально разряду рабочего к отработанному им времени. При этом каждый ремонтник материально заинтересован в более быстром и качественном обслуживании и ремонте автомобилей, так как при выходе на линию менее 75 процентов закрепленных за бригадой автомобилей или возвращении их в гараж по техническим неисправностям премия не выплачивается.

Инженер тов. Прохоров заинтересовался внедряемой в передовых автохозяйствах страны системой оплаты труда и понял, какую большую пользу она может дать.

Вскоре повременно - премиальная система оплаты труда была внедрена в двух гаражах: Сызранском и Жигулевском. За двумя созданными комплексными бригадами закрепили 115 грузовых автомобилей. Первые же месяцы работы ремонтников выявили преимущества внедренной системы оплаты труда. Улучшилась организация труда и ремонт. Коэффициент технической готовности увеличился по Жигулевскому гаражу с 0,64 до 0,80 и по Сызранскому с 0,75 до 0,79. Это значит, что ежедневно в среднем было больше подготовлено автомобилей для работы на линии в Жигулевске на 5 и в Сызрани—на 3. Это дополнительные 5—5,5 тысячи тонн перевезенных грузов в месяц.

Значительно сократились простои автомашин в техническом обслуживании и ремонте. Так, если в декабре прошлого года в Жигулевском гараже на одну автомашину падало 11,1 дня простоя, то в апреле текущего года простой сократился до 5,8 дня, т. е. на 47,7 процента. В Сызранском гараже сокращение простоев составило 18,4 процента.

Естественно, что при сокращении продолжительности ремонта и технического обслуживания снизилась его стоимость. В апреле 1958 года расходы по ремонтам на каждый тонно-километр снижены на 5,4 копейки против расходов, произведенных в декабре 1957 года.

Внедрение прогрессивного метода организации и оплаты труда способствует улучшению технического состояния автопарка и более успешному выполнению плана грузоперевозок.

Г. Кандаратцев,
экономист-плановик.

Первый выпуск слесарей - сантехников

В специальном ремесленном училище № 10 состоялся выпуск слесарей-сантехников. Эту специальность приобрели 100 человек. Государственные экзамены они сдавали непосредственно на новостройках Куйбышевской области.

Большая группа выпускников в настоящее время работает в тресте «Сантехмонтаж» № 67, который обслуживает несколько административных экономических районов, в том числе Ульяновский, Пензенский, Мордовский, Татарский.

Часть воспитанников ремесленного училища в настоящее время принимает участие в проведении санитарно-технических работ на Куйбышевской ГЭС и Волжском строительном комбинате.

Замечательно трудятся отличники учебы Ким Адаев, Николай Ховрин, Николай Кузнецов, Геннадий Яковлев.

В ИЮНЕ

Белым пухом,
Белым пухом
Расцветают тополя.
Белым пухом,
Белым пухом
Одевается земля.
Снег в июне —
Что за чудо!
Под ногой
И не хрустит.
Вот его
В канаве груда,
Груда целая лежит.
Дунул ветер —
Разлетелись, —
Мириады мотыльков,
Закружились,
Завертелись,
Поднялись до облаков.
Белым пухом,
Белым пухом,
Расцветают тополя,
Белым пухом,
Белым пухом
Одевается земля.

И. Рожков.

— ❁ —

КОНКУРС НА ЛУЧШЕЕ ПРЕДЛОЖЕНИЕ ПО ЭКОНОМИИ МАТЕРИАЛОВ

Подведены итоги проводившегося на заводе тяжелого машиностроения конкурса на лучшее рационализаторское предложение, направленное на экономию металла, деловой древесины и других материалов. В конкурсе участвовало 120 рабочих и инженерно-технических работников. Они внесли предложения, дающие возможность сэкономить в течение года 65 тонн металла, 120 кубометров леса и много других материалов, а всего на сумму, превышающую 125 тысяч рублей.

Ценное рационализаторское предложение внесли слесари первого цеха т.т. Елизарьев и Астахов. По их совету изменена конструкция специальных подшипников, благодаря чему будет ликвидирован брак продукции и завод получит более 43 тысяч рублей условной годовой экономии.

Разметчик цеха металлических конструкций тов. Шевченко в содружестве с диспетчером тов. Сергеевым и мастером тов. Куманиным предложили использовать на изготовление ряда деталей шаровых мельниц отходы швеллера № 20. В результате получается экономия 14.800 рублей.

— ❁ —

ЧИТАТЕЛЬСКИЕ КОНФЕРЕНЦИИ

В библиотеке имени Крылова (поселок Заводской) часто проводятся читательские конференции, на которых присутствует большое количество слушателей. Большой интерес вызвали конференции на тему: «О гордости и достоинстве советского человека», « В чем наше счастье», «Любовью дорожить умейте», «Семья и быт», «О поведении советского молодого человека» и др. Каждая конференция была хорошо подготовлена, в докладах и выступлениях использовались интересные факты, примеры из жизни поселка.

Особенно большой интерес вызвала прошедшая недавно конференция на тему «Внешняя и внутренняя красота человека». На конференции присутствовало более 200 человек, многие приняли участие в обсуждении доклада.

С. Дударева,
работница треста № 4.

ГОРОД НАШ — НАМ ЕГО и благоустраивать

Благоустроили территорию завода

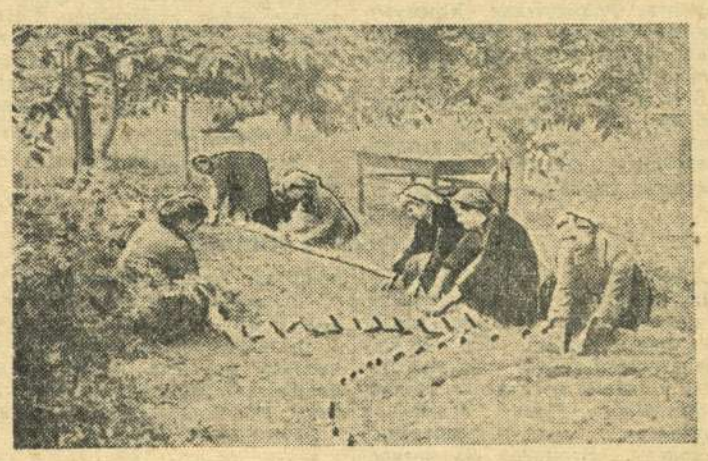

Три года назад я пришел на завод тяжелого машиностроения. В то время вступала в свои права весна 1955 года. Ночью стояли морозы, а с наступлением утра и появлением солнца начинали звенеть капели и журчать ручьи.

Сразу же за воротами завода я очутился в луже и до самого инструментального цеха шел по ней. Возле цеха я очутился в грязи и еле выбрался из нее. У западного входа в цех стояло озеро, вода просачивалась в цех. Вся территория завода была завалена разным хламом, и всюду рабочие прыгали с кочки на кочку, чтобы миновать непролазную грязь.

Иная картина на заводе сейчас. За благоустройство родного завода дружно взялся весь коллектив.

Все дороги и подходы к цехам в настоящее время заасфальтированы. Грязи, что была три года назад, нет и в помине. Территории цехов очищены от хлама. Посажено много декоративных деревьев, а также разбито много цветников.

— Превратим завод в цветущий сад, — сказали машиностроители и свое слово сдержали. Теперь территория завода уже похожа на зеленый парк.

Мне хочется рассказать, как встретил весну этого года коллектив инструментального цеха. Под руководством старой работницы нашего цеха, любительницы цветов и чистоты Марии Ивановны Смирновой комсомольская организация цеха взялась за уборку территории, прилегающей к цеху. Когда все было очищено и вскопаны клумбы, к ним подвели воду, усыпали всю территорию песком и песком выложили возле клумб слова «Миру—мир». А когда подошло время стали высаживать цветы, вскопали всю территорию возле цеха, на глинистую почву навозили чернозему и посеяли многолетнюю траву.

Мария Ивановна Смирнова много внимания уделяет наведению чистоты в цехе. Она говорит:

— Чистота — залог здоровья, больше зелени — чище воздух и приятнее отдохнуть в тени деревьев в обеденный перерыв.

Да, с этим нельзя не согласиться. Сейчас, когда свежие нежные листочки шелестят под дуновением легкого ветра, рабочие отдыхают в их тени на таких же скамьях, как где-нибудь в парке. Установили возле цеха также стол, где в свободное время проводятся игры в настольный теннис.

Следует отметить, комсомолок Раису Ярову и Валентину Шахову. Они ежедневно следят за состоянием зеленых насаждений возле цеха.

На свободной площадке между инструментальным и компрессорным цехами оборудована волейбольная площадка, здесь будут проводиться игры на первенство завода по волейболу. В прошлом спортивном сезоне команда нашего цеха заняла первое место по заводу и получила переходящий кубок. Надеемся, что и нынче она не подкачает.

Н. Трофимов,
токарь завода.

☆

НА СНИМКЕ: работницы инструментального цеха В. Шахова, Н. Козлова, Д. Степичева, М. И. Смирнова ухаживают за цветами.

Фото К. Николаева.

Больше сельскохозяйственной продукции трудящимся города

Труженики колхозного села, как и все советские люди, с огромным воодушевлением встретили доклад товарища Н. С. Хрущева «О дальнейшем развитии колхозного строя и реорганизации машинно-тракторных станций» и Закон, принятый на сессии Верховного Совета Союза ССР.

Образцовский колхоз «Победа Октября» является пригородным, и колхозники этой сельхозартели уделяют большое внимание развитию животноводства и овощеводства. В плане артельного производства, эти отрасли хозяйства занимают значительное место. Колхозники поставили перед собой задачу — давать горожанам возможно больше сельскохозяйственных продуктов.

Вся площадь под посев овощей составляет 70 гектаров, земля была подготовлена к севу с осени. Чтобы полностью обеспечить посев овощных культур собственным посадочным материалом, в марте колхозом были заложены парники для выращивания рассады ранней капусты и помидоров.

В хозяйстве колхоза имеется собственный садово-огородный трактор, который будет производить обработку междурядий, прополку овощных культур.

Колхозники, работающие в садово-огородной бригаде, взяли обязательство с запланированных площадей посева овощей снять урожай 350 центнеров капусты, 1300 центнеров огурцов, 1650 —помидоров, 290 центнеров моркови, 87 центнеров луку и свеклы столовой 855 центнеров.

В колхозе с каждым годом увеличивается поголовье свиней и птицы. Сейчас на откорм для сдачи и продажи государству поставлено 104 свиньи. Кроме этого, в первом квартале на заготовительные пункты сдано свинины 41 центнер — в два раза больше запланированного.

К концу года поголовье птицы возрастает до 2 тысяч голов, и будет сдано государственным пунктам 50 центнеров птичьего мяса и 54 тысячи яиц. С начала года от птицеводческой фермы уже получено свыше 13 тысяч яиц, и план поставок перевыполнен в два раза.

Отвечая на заботу Коммунистической партии и Советского правительства о дальнейшем подъеме сельского хозяйства, колхозники сельхозартели «Победа Октября» борются за еще большее производство продуктов животноводства, овощеводства и садоводства.

М. Могилин.

Письма в редакцию

ВРАЧ ДОЛЖЕН БЫТЬ ЧУТКИМ, ВНИМАТЕЛЬНЫМ

Часто приходится читать и слышать хорошие, благодарные отзывы о чутких, внимательных врачах, которые заботливо следят за здоровьем своих пациентов.

К сожалению, мы, жители Засызрана, такую заботу наших врачей не чувствуем. Почти всю зиму в нашей амбулатории отсутствовал детский врач, но и теперь еще очень трудно пригласить врача к больному ребенку на дом. Многие больные жалуются на невнимательность врачей И. И. Рожкова, Золоторунину.

Нам, жителям улиц Южной и Камышенской, очень хотелось бы, чтобы к любому больному в любое время можно было пригласить врача, который чутко и внимательно отнесся к своему пациенту.

Воробьева, Иванова, Мещеряков, Соловьева, и другие.

ПОЧЕМУ НЕ ТОРГУЮТ ВОДАМИ?

В киосках завода тяжелого машиностроения, а также в магазине № 67, как правило, отсутствуют в продаже прохладительные напитки: квас, ситро, кремсода.

У магазина нет складского помещения, и поэтому торговый зал заставлен ящиками, бочками, мешками. В хлебном отделении часто производится продажа соленых помидоров, квашеной капусты, муки. Во дворе порожняя тара хранится под открытым небом и, конечно, она портится.

Все эти недостатки легко устранить, что, надеемся, и будет сделано.

В. Чернов, А. Чиликин.
общественые инспекторы по торговле.

РЕЗУЛЬТАТЫ ВЫБОРОВ В СОВЕТ РЕСПУБЛИКИ ФРАНЦИИ

ПАРИЖ, 9 июня. (ТАСС). Министерство внутренних дел опубликовало данные о результатах состоявшихся вчера выборах в совет республики. Эти данные свидетельствуют о том, что левым партиям и, в частности, коммунистам и социалистам удалось несколько увеличить свое представительство во второй палате парламента. Французская Коммунистическая партия и социалистическая партия получили дополнительно по 2 места.

В 36 департаментах метрополии избрано 123 члена совета республики. Эти места распределились следующим образом: Коммунистическая партия — 15; социалистическая партия — 19; левые группировки — 1; радикалы — 18; католическая партия — МРП—13; правые группировки, именуемые «умеренными» — 37; «социальные республиканцы» — 20.

Комментируя результаты выборов в совет республики, обозреватели парижской печати указывают, что его состав не претерпел существенных изменений. Газета «Юманите» отмечает, что эти выборы свидетельствуют о сохранении демократическими силами своих позиций. «Республиканские силы существуют, — пишет газета, — пусть они объединятся, и они победят!».

К СОБЫТИЯМ В ЛИВАНЕ

ДАМАСК, 9 июня. (ТАСС). Как сообщает радио Дамаска, 7 июня в городе Триполи произошел ожесточенный бой между правительственными войсками Ливана и силами повстанцев. Правительственные войска применили артиллерию, танки и реактивные самолеты. Несмотря на превосходство правительственных войск, повстанческие отряды повсеместно удержали занимаемые ими позиции.

Рукопашные бои, передает Дамасское радио, имели место в городе Хальба, который был захвачен повстанцами.

По сообщению газеты «Ан-Наср» вчера в районе города Триполи на сторону ливанских повстанцев перешел иракский офицер. Этот офицер заявил, что на днях он прибыл в Ливан с большой группой иракских и иорданских солдат, которые были переброшены в Ливан правительством арабской федерации (союз Ирака и Иордании — примечание ред.) «Ан Наср» указывает далее, что в последнее время в Бейруте появились крупные подразделения иорданских солдат, которые прибыли сюда якобы для «охраны» иорданского посольства.

В Иордании опубликованы официальные обращения, призывающие к набору «добровольцев», которым обещают крупное денежное вознаграждение. Иорданские власти используют аэродром в Иерусалиме для переброски этих «добровольцев» в Ливан.

ТЕЛЬ АВИВ, 9 июня. (ТАСС). По сообщению газеты «Давар», прибывший в Израиль председатель национального исполкома английской лейбористской партии Томас Драйберг, который посетил на днях Ливан, заявил, что в Ливане «повстанцы контролируют две третьих территории страны...»

ВОЕННЫЕ ДЕЙСТВИЯ В АЛЖИРЕ

ПАРИЖ, 9 июня. (ТАСС). Газета «Париж-журналь» сообщает, что в последнее время усилились военные действия на всей территории Алжира. 6 июня в боях между отрядами алжирской национально-освободительной армии и французскими войсками были убиты 140 повстанцев. О потерях французских войск газета не сообщает.

Агентство Франс Пресс передает, что ставка командующего французскими вооруженными силами в Алжире генерала Салана опубликовала сообщение о военных операциях за последние два месяца. Согласно этому сообщению, алжирские повстанцы за это время потеряли убитыми более 7 тысяч человек. О потерях французских войск в военной сводке, как обычно, не указывается.

ШЕСТОЙ АМЕРИКАНСКИЙ ФЛОТ ВОШЕЛ В ВОСТОЧНУЮ ЧАСТЬ СРЕДИЗЕМНОГО МОРЯ

БЕЙРУТ, 9 июня. (ТАСС). По сообщению местной печати, шестой американский военный флот, усиленный 18-ю кораблями, вышел из Эгейского моря в восточную часть Средиземного моря под предлогом проведения «маневров».

Ссылаясь на иностранные сообщения, печать отмечает, что шестой флот под командованием вице-адмирала Брауна состоит из 68 единиц, в том числе трех авианосцев, и имеет в своем составе 35 тысяч моряков.

С борта крейсера «Де Мойн», входящего в шестой американский флот, корреспондент Ассошиэйтед Пресс сообщил, что вице-адмирал Браунг и его штаб тщательно следят за развитием событий на Ближнем Востоке. В иностранных сообщениях, на которые ссылается печать, говорится, что шестой флот, дважды уже демонстрировавший свою готовность к участию в событиях, которые имели место на Среднем Востоке, и теперь готов к этому. Он является наиболее подходящим орудием для приведения в исполнение доктрины Эйзенхауэра, если это потребуется».

ЗАПАДНАЯ ГЕРМАНИЯ ВООРУЖАЕТСЯ

НЬЮ-ЙОРК, 9 июня. (ТАСС). Корреспондент «Нью-Йорк Таймс» сообщает из Бонна, что в проходивших на этой неделе учениях НАТО впервые принимали участие самолеты западногерманских военно-воздушных сил. По словам корреспондента, участие западногерманской авиации в маневрах НАТО «рассматривается военными авторитетами Запада как демонстрация того, что западногерманские ВВС начинают приобретать определенную форму».

Министерство обороны ФРГ, указывает далее корреспондент, заказало в Соединенных Штатах противосамолетные ракеты «Найк. Геркулес». Министр обороны Штраус разработал программу совместного производства ракет в Западной Германии, Франции и Италии.

БЕЗРАБОТИЦА В США РАСТЕТ

Опубликованный министерством доклад о занятости в США показывает, что заявление президента США Эйзенхауэра о том, что нынешний экономический кризис в Соединенных Штатах уже «в основном исчерпал свои силы», находится в противоречии с действительностью.

Данные, приведенные в докладе, свидетельствуют о том, что в США продолжается рост безработицы. Число районов в США, где безработица составила 12 и более процентов от общей численности рабочей силы, в мае увеличилось еще на 8. Теперь таких районов стало 15. В их числе и другие центры автомобильной промышленности в штатах Мичиган и Индиана, ряд районов сталеплавильной промышленности в штатах Огайо и западная Виргиния.

В 39 районах безработными являются 9—12 процентов рабочих. 16 важнейших промышленных центров, включая и Нью-Йорк, Чикаго и Кливленд, оказались в мае в категории районов с «существенной» безработицей. Здесь безработица охватывает от 6 до 9 процентов рабочих.

В общей сложности сейчас в Соединенных Штатах насчитывается более 160 районов с «существенной» безработицей. (ТАСС).

НОВЫЕ ЖЕЛЕЗОРУДНЫЕ МЕСТОРОЖДЕНИЯ В КИТАЕ

Как передает агентство Синьхуа, в провинции Сычуань обнаружены богатые месторождения железной руды. Результаты геологоразведочных работ, проведенных здесь за последние годы, показывают, что промышленные запасы железной руды в провинции Сычуань исчисляются более чем в 470 миллионов тонн.

Железной руды в провинции Сычуань достаточно для строительства самого крупного на юго-западе Китая металлургического комбината.

Геологи обнаружили месторождения железа около города Чунцына и в районах, граничащих с провинцией Хубэй. Запасы железной руды в этих районах будут использованы для удовлетворения потребностей Чунцынского металлургического комбината.

(ТАСС).

ПЕРВЫЙ КИТАЙСКИЙ БЛЮМИНГ

ПЕКИН, 9 июня. (ТАСС). На заводе тяжелого машиностроения в городе Шэньяне (провинция Ляонин) на два месяца раньше срока выпущен первый в стране блюминг-700, изготовленный по китайским проектам для среднего металлургического комбината.

Это, пишет газета «Шэньянжибао», является великим началом. Газета отмечает, что китайские проектировщики хорошо использовали передовой опыт СССР, Чехословакии и ГДР в проектировании прокатных станов.

ОТКРЫТИЕ 27-Й МЕЖДУНАРОДНОЙ ЯРМАРКИ В ПОЗНАНИ

ПОЗНАНЬ, 9 июня. (ТАСС). Вчера в Познани, в торжественной обстановке открылась 27-я традиционная международная ярмарка, в которой принимают участие 39 стран.

На открытие ярмарки прибыли первый секретарь ЦК Польской Объединенной рабочей партии В. Гомулка, председатель Совета Министров ПНР Ю. Циранкевич, члены политбюро ЦК ПОРП и члены правительства, многочисленные представители общественности.

На ярмарку прибыла советская делегация во главе с первым заместителем министра внешней торговли С. А. Борисовым, делегации КНР, Чехословакии, ГДР и других стран. Здесь находятся также Посол СССР в Польше П. А. Абрасимов, члены и сотрудники дипломатических представительств, аккредитованные в Польше. Открывая ярмарку, министр внешней торговли ПНР В. Тромпчинский подчеркнул важное значение Познаньской ярмарки для дальнейшего расширения и укрепления международных торговых связей между странами Востока и Запада.

Значительную часть территории на ярмарке занимает экспозиция Польской Народной Республики. В польских павильонах размещены изделия машиностроения, химической, текстильной и других отраслей народного хозяйства.

Большой интерес посетители проявляют к павильону СССР, в котором около 70 процентов экспонатов — продукция тяжелой промышленности. Среди них новейшие модели угольных комбайнов и породопогрузочных машин, металлорежущие станки, грузовые и легковые автомобили, тракторы и другое. Свыше 90 процентов советских экспонатов демонстрируется в Познани впервые. Всеобщее восхищение вызывают модели советских искусственных спутников Земли.

Павильоны КНР, Чехословакии, ГДР и других социалистических стран свидетельствуют о бурном индустриальном росте этих государств.

В. Гомулка, Ю. Циранкевич и другие руководители Польши посетили павильоны ярмарки, в том числе советский павильон. Они осмотрели новейшие машины, станки, ознакомились с моделями советских искусственных спутников Земли.

ФИЗКУЛЬТУРА И СПОРТ

Городошники Сызрани впереди

Еще до начала соревнований на кубок области по городкам любители спорта собрались на стадионе «Локомотив». В играх участвуют команды четырех городов нашей области: Сызрани, Чапаевска, Жигулевска и Кинеля.

Первыми вступили в борьбу городошники Жигулевска и Кинеля. Спортсмены показывают умение метко бросать биту. Вперед выходят жигулевцы. Они и выигрывают первую, а затем и вторую партии.

После небольшой разминки на площадку выходят городошники Сызрани и Чапаевска. Чапаевцы удачно начинают игру. Сызранцы же нервничают, биты у них ложатся не точно. В первой половине встречи преимущество было на стороне чапаевцев.

Во второй половине игры сызранцы преображаются и вскоре догоняют чапаевцев. Заключительная фигура — письмо. На последние два городка чапаевцы расходуют четыре биты. Три городка предстоит выбить команде нашего города. Первым бьет слесарь-автоматчик Я. В. Жестков. Обе биты идут в цель. Оставшийся один городок с одного удара выбивает Б. Иванов. Сызранцы выиграли партию с преимуществом в одну биту, израсходовав на 15 фигур 33 биты. Во второй партии чапаевцы играли намного слабее и проиграли встречу.

На второй день соревнований команда Чапаевска выиграла у команды Жигулевска, команда Сызрани у команды Кинеля. В третий день сызранцы выиграли у Жигулевска и заняли первое место. На втором месте городошники Чапаевска и на третьем—Жигулевска.

Ю. Расщепкин.

НА СНИМКЕ: капитан команды городошников Сызрани Н. А. Алексин устанавливает фигуру.

Фото автора.

На трассе — велогонщики

Проведены шоссейные гонки на велосипедах. В них участвовали спортсмены средних учебных заведений, производственных коллективов и школ.

Первыми стартовали на 15 километров женщины и девушки. Лучшее время у женщин по классу гоночных машин показала Валентина Пушкина («Локомотив»). Ее результат 27 минут 40 секунд. Второй была Галина Мешкова (нефтяной техникум). Ее время 30 минут 21 сек. Третьей финишировала Р. Шляпкина (нефтяной техникум). По классу дорожных машин у женщин первое место заняла З. Королева («Локомотив»). Ее результат 30 минут 30 сек. Второе место заняла З. Челышева (нефтяной техникум) и третье — учащаяся машиностроительного техникума И. Землякова.

Среди школьниц сильнейшей на этой дистанции была Н. Акуратер (школа № 14). Ее результат 32 мин. 40 секунд. Второе место заняла ученица школы № 29 Света Колесникова, третьей была О. Гончаренко (школа № 14).

У мужчин на гоночных машинах 25-километровую дистанцию быстрее всех преодолел Н. Гурин («Локомотив»). Его время 40 минут 51 секунда. Второе место занял В. Ермошкин (нефтяной техникум) и третье место — А. Грибов (нефтеперерабатывающий завод). На дорожных машинах такую же дистанцию раньше всех закончил Феоктистов (вагонное депо). Его результат 43 минуты 51 секунда. Феоктистов таким образом выполнил норму второго спортивного разряда.

У школьников, стартовавших на 25 километров, места распределились так: первое место занял В. Скорлыгин (школа № 22) — 50 мин, 0,1 секунды, второе—В. Новагин (школа № 14)—51 минута 8 секунд, третье — В. Кузин (школа № 7) — 51 минута 14 секунд.

В первой группе первое командное место заняли велогонщики «Локомотива», второе — нефтяного техникума и третье — вагонного депо.

Во второй группе первое место заняли велосипедисты школы № 14, второе — железнодорожной школы № 22.

Н. Федоров.

Зам. редактора М. Г. ЖДАНОВ.

НА ЭКРАНАХ ГОРОДА

«Художественный»

«ЧЕТВЕРО»

Начало сеансов: в 9-30, 11-20, 1-10, 3, 4-50, 6-40, 8-30, 10-15.

«Звезда»

На сеансах: в 9 и 12-40

«БРАТ И СЕСТРА»

На сеансе в 10-50

Документальный фильм

«ТАЙНА ВЕЩЕСТВА»

На сеансах: в 2-30, 4-30, 6-20, 8-10 и 10 часов

«ФАЛЬШИВЫЙ КУМИР»

«Родина»

«ВОЛОЧАЕВСКИЕ ДНИ»

Начало сеансов: 3, 7, 9 часов.

На сеансе в 5 часов вечера

Документальный фильм

«ТАЙНА ВЕЩЕСТВА».

Сызранский гортоп

имеет в продаже деревянные срубы размером 5,5×6,5 и **принимает заказы на изготовление срубов** любых размеров по заявкам потребителей.

Обращаться по адресу: К. Маркса, 65, гортоп.

(2—2).

Сызранской заготконторе «Главвторсырье»

требуются **заготовители вторсырья.**

За справками обращаться: Сызрань, Луговая, 32, телефон 4-84.

Руководство, партийная организация и местный комитет паровозного депо станции Сызрань 1-я с прискорбием извещают о преждевременной смерти секретаря парткома

Анатолия Владимировича ФЕДОТОВА

и выражают соболезнование семье и родственникам покойного.

Дирекция, партийная и профсоюзная организации мельзаводоуправления № 7 с глубоким прискорбием извещают о смерти старейшего работника

Ивана Петровича ДЬЯЧКОВА,

последовавшей 8 июня, и выражают соболезнование семье покойного.

Тюмаев Николай Иванович, проживающий в г. Сызрани, улица имени 8-е Марта, 37, кв., 7, возбуждает дело о расторжении брака с Афанасьевой Галиной Николаевной, проживающей в Сызрани, Паровозная, 46.

Дело подлежит рассмотрению в народном суде 3-го участка гор. Сызрани.

Адрес редакции: г. Сызрань, ул. К. Маркса, 93. Телефоны отделов: партийной жизни — 2-95, промышленно-транспортного — 4-28, культуры и быта — 6-38.

ЕО03800. Типография «Красный Октябрь» — тел. 0-17. Заказ № 2581. Тираж 11.000