ПРОЛЕТАРИИ ВСЕХ СТРАН, СОЕДИНЯЙТЕСЬ!

КРАСНЫЙ ОКТЯБРЬ

ОРГАН СЫЗРАНСКОГО ГОРКОМА КПСС И ГОРОДСКОГО СОВЕТА ДЕПУТАТОВ ТРУДЯЩИХСЯ

Год издания 42-й
№ 127 (10698)

Среда, 25 июня 1958 года

Цена 15 коп.

«Дальнейшее облегчение и оздоровление условий труда, устранение причин травматизма и заболеваемости рабочих должно рассматриваться как государственная задача».

(Из постановления декабрьского Пленума ЦК КПСС «О работе профессиональных Союзов СССР»).

☆ ☆ ☆

Охрана труда — важное государственное дело

В НАШЕЙ стране забота о дальнейшем облегчении и улучшении условий труда рабочих, об их здоровьи является важным государственным делом. С ростом техники, механизации и автоматизации производственных процессов улучшаются условия и облегчается труд трудящихся.

Ничего этого нет и не может быть в капиталистических странах, где погоня за баснословными прибылями является главной целью владельцев предприятий.

Совсем иное отношение к охране труда в нашей стране. Коммунистическая партия всегда считала и считает заботу о благе народа, об охране труда высшим законом своей деятельности. У нас действует самое справедливое в мире трудовое законодательство.

Партия и правительство требуют от хозяйственных руководителей, партийных и профсоюзных организаций повседневно заботиться об условиях труда рабочих, всех трудящихся. Ежегодно в нашей стране ассигнуются большие средства на улучшение условий труда и технику безопасности. Только за последние пять лет на действующих предприятиях на эти цели было израсходовано свыше 11 миллиардов рублей.

Большая работа по улучшению условий труда проводится на предприятиях нашего города. Взять к примеру завод тяжелого машиностроения. Здесь трудятся высококвалифицированные кадры рабочих, в совершенстве знающих технику. Во всех цехах действуют самые совершенные станки и другая техника, облегчающая труд людей. Созданы заграждения и приборы, обеспечивающие безопасность работы на оборудовании, рабочим выдается спецодежда, специальное питание, в горячих цехах имеется газированная вода и т. д.

В прошлом году на заводе было израсходовано 625,7 тысячи рублей на охрану труда и технику безопасности, вместо 478 тысяч рублей по плану. В текущем году по коллективному договору на эти цели должно быть израсходовано 380 тысяч рублей и выполнено 31 мероприятие. Однако в первом квартале, вместо 7 намеченных мероприятий, было осуществлено только три, а четыре находились в стадии выполнения. Своевременно не была закончена установка вытяжного зонта от сушила № 3 в литейном цехе, не закончен монтаж пяти вентиляционных установок в кабинах крановщиков мостовых кранов. Мероприятия не были выполнены потому, что отсутствовал должный контроль и требовательность за их осуществлением со стороны профсоюзной организации, хозяйственного руководства.

Несмотря на большую работу, проведенную по улучшению условий труда и технике безопасности, на заводе имеются до сих пор и серьезные недостатки. Так, в цехе № 1, литейном цехе проходы заваливаются деталями и заготовками. В цехе металлоконструкций сварочные работы ведутся не в кабинах, а на открытых местах. Некоторые токари работают без защитных экранчиков и защитных очков, несмотря на их наличие. В литейном, кузнечном и некоторых других цехах понижено естественное освещение потому, что загрязнены стекла. Не во всех цехах имеются кипятильники.

Подобные и другие упущения имеют место потому, что на заводе слабо еще осуществляется технический контроль за состоянием рабочих мест со стороны мастеров, начальников цехов.

Руководству завода вместе с партийной и профсоюзной организациями следует быстрее устранить имеющиеся недостатки в технике безопасности, улучшить условия труда, принять меры к полному освоению средств, отпущенных на эти цели. Во всех цехах необходимо оборудовать бытовки, улучшить обучение и инструктирование рабочих.

Недостатки в технике безопасности допускаются и на ряде других предприятий города. Имеют место случаи нарушений трудового законодательства, ввод в эксплуатацию цехов с серьезными недоделками по технике безопасности, невыполнение комплекса санитарно-бытовых условий.

Декабрьский Пленум ЦК КПСС потребовал от хозяйственников повысить ответственность за состояние охраны труда и техники безопасности. Пленум также указал профсоюзным организациям, чтобы они в полной мере использовали предоставленные им права по осуществлению контроля за соблюдением законодательства о труде и состоянием охраны труда. В осуществлении этого профсоюзным организациям должны постоянно оказывать помощь партийные организации.

Долг профсоюзных организаций — постоянно заботиться о дальнейшем облегчении и оздоровлении условий труда, добиваясь повышения его производительности.

ДВАДЦАТЬ ЧЕТВЕРТЫЙ АГРЕГАТ КАМСКОЙ ГЭС

Последний по счету — двадцать четвертый агрегат Камской ГЭС успешно проходит промышленные испытания под нагрузкой. Он выработал уже первые десятки тысяч киловатт-часов электроэнергии.

Этот агрегат имеет не вертикальный, а горизонтальный вал и турбину полупрямоточного типа. За счет этих конструктивных особенностей общий вес гидроагрегата сокращен более чем на сто тонн.

(ТАСС).

Пребывание в Москве короля Непала

Аккредитованные в СССР Послы стран — участниц Бандунгской конференции дали 23 июня завтрак в честь находящихся в Москве их Величества короля Непала Махендра Бир Бикрам шах Дева и королевы Ратна Раджия Лакшми Деви шах.

На завтраке вместе с королевской четой были члены свиты и сопровождающие их лица.

С советской стороны присутствовали товарищи Ф. Р. Козлов, А. И. Микоян, Е. А. Фурцева, Н. С. Хрущев.

Во время завтрака дружественными речами обменялись посол Индии К. П. Ш. Менон, от имени короля Непала — посол Непала Рама Прасад Манандхар, посол Объединенной Арабской Республики Мохамед А. Эль-Куни и председатель Совета Министров СССР Н. С. Хрущев.

Днем король Непала посетил автомобильный завод имени Лихачева. Высокие гости побывали в Московском государственном университете, политехническом музее.

Вечером в Кремле состоялось подписание совместного советско-непальского коммюнике.

Коммюнике подписали председатель Президиума Верховного Совета СССР К. Е. Ворошилов и Его Величество король Непала Махендра Бир Бикрам шах Дева.

При подписании присутствовали А. Г. Аристов, Н. Г. Игнатов, А. И. Кириченко, Ф. Р. Козлов, А. И. Микоян, Е. А. Фурцева, Н. С. Хрущев, Н. М. Шверник.

В тот же вечер в Большом кремлевском дворце состоялся прием. Он был устроен в честь короля и королевы Непала Председателем Президиума Верховного Совета СССР К. Е. Ворошиловым.

(ТАСС).

Советский народ единодушно одобряет решение июньского Пленума ЦК КПСС

☆ ☆ ☆

Литейщики горячо одобряют решения партии

Постановление Пленума Центрального Комитета КПСС о новом порядке заготовок сельскохозяйственных продуктов встречено рабочими, инженерами, техниками, всем коллективом завода тяжелого машиностроения с большим одобрением. Все они говорят, что настоящее решение партии свидетельствует о возросшем экономическом могуществе нашего социалистического государства, о дальнейшем укреплении союза и дружбы между рабочим классом и колхозным крестьянством, о подъеме сельского хозяйства.

На участках литейного цеха проводятся беседы о постановлении июньского Пленума Центрального Комитета КПСС. Формовщики, стерженщики всей душой одобряют намеченные партией мероприятия.

— Коммунистическая партия ведет мудрую политику, — сказал бригадир формовщиков тов. Васильев, — направленную на благо народа, на укрепление нашего социалистического государства. Именно поэтому все решения партии по развитию сельского хозяйства успешно претворяются в жизнь. Жизненно важным является и настоящее постановление. Трудящиеся города и деревни, нет сомнения, добьются его выполнения. Как сказала партия—так и будет.

— Решения хорошие, — подтвердила бригадир стерженщиков тов. Чиркова. — Мы, рабочие, внесем свой трудовой вклад в дело успешного осуществления постановления, принятого нашей родной Коммунистической партией. Моя бригада сейчас изо дня в день перевыполняет нормы выработки, но мы будем работать еще лучше.

Председатель цехового комитета профсоюза тов. Бударов сообщил, что коллектив цеха в ответ на постановление июньского Пленума Центрального Комитета КПСС стремится к тому, чтобы досрочно завершить годовой план. В прошлом месяце задание было перевыполнено.

РАСТУТ ДОХОДЫ КОЛХОЗОВ И КОЛХОЗНИКОВ

С большим удовлетворением встретили труженики полей и ферм Алтая постановление Пленума ЦК КПСС «Об отмене обязательных поставок и натуроплаты за работы МТС, о новом порядке, ценах и условиях заготовок сельскохозяйственных продуктов».

— Коммунистическая партия,— сказал председатель крупнейшего в Егорьевском районе колхоза «Сибирь» тов. Кондрашин, — осуществила за последние годы ряд мер по подъему сельского хозяйства. Результаты этой работы каждый из нас хорошо ощущает. За 4 года колхоз сдал и продал государству более 3,5 миллиона пудов зерна. На основе укрепления зернового хозяйства быстро развиваются другие отрасли производства, растут доходы сельхозартели.

(ТАСС).

В ИСПОЛКОМЕ ГОРСОВЕТА И ГОРКОМЕ КПСС

О присуждении переходящих красных знамен

Рассмотрев итоги социалистического соревнования предприятий промышленности, транспорта и строительства города за май 1958 года, исполком горсовета депутатов трудящихся и горком КПСС **постановили:**

Вручить переходящее красное знамя исполкома горсовета депутатов трудящихся и бюро горкома КПСС коллективу кожзавода (директор тов. Ставропольцев, секретарь парткома тов. Панов, председатель завкома тов. Сорокин, секретарь комсомольской организации тов. Копылова), выполнившему государственный план в мае 1958 года по валовой продукции на 117,5 процента, по товарной продукции—на 117,5 процента, по производительности труда — на 111,2 процента, себестоимость выпускаемой продукции снижена на 2,1 процента против плана.

Передать переходящее Красное знамя от коллектива Кашпирского рудника, имеющего более низкие показатели.

Вручить переходящее красное знамя исполкома горсовета депутатов трудящихся и бюро горкома КПСС коллективу строительного управления № 1 (начальник строительного управления тов. Грязнов, секретарь партийной организации тов. Ерамасов, председатель постройкома тов. Ульянов), выполнившему государственный план в мае 1958 года по генподряду на 107,5 процента, собственными силами — на 106,4 процента, выработка на одного рабочего составила 100,4 процента.

Передать переходящее Красное знамя от коллектива строительного управления № 4, имеющего более низкие показатели.

Оставить переходящее Красное знамя исполкома горсовета депутатов трудящихся и горкома КПСС у коллектива 7-й дистанции службы пути (начальник тов. Большаков, секретарь партбюро тов. Иванов, председатель месткома профсоюза тов. Лазарев, секретарь комсомольской организации тов. Потемкин), выполнившего социалистические обязательства по текущему содержанию пути, снизившего балльность на 12 процентов, повысившего производительность труда на 19,7 процента.

Оставить переходящее Красное знамя исполкома горсовета депутатов трудящихся и горкома КПСС у коллектива городского промкомбината (директор тов. Дмитриевский, секретарь партбюро тов. Утехин, председатель месткома тов. Шафран, секретарь комсомольской организации тов. Широков), выполнившего государственный план по валовой продукции на 126 процентов, по товарной продукции—на 114 процентов, по производительности труда—на 129 процентов, снизившего себестоимость выпускаемой продукции за 4 месяца 1958 года на 1,5 процента против плана.

Отметить неудовлетворительную работу по выполнению государственного плана и принятых социалистических обязательств коллективов: ремонтно-механического завода, заводоуправления № 9 и Губинского карьера.

К СЛЕТУ РАБКОРОВ

2 июля 1958 года, в 18 часов, в помещении горкома КПСС состоится городской слет рабкоров.

В дни подготовки и проведения слета состоится смотр стенных газет, «боевых листков», «молний» и сатирических газет. В связи с этим все партийные, профсоюзные и комсомольские организации должны в отдел пропаганды и агитации горкома КПСС представить на смотр стенгазеты, «боевые листки», «молнии» и сатирические газеты не позднее 27 июня.

Навстречу молодежному празднику

Приближается День советской молодежи. Каждый молодой рабочий, комсомолец и комсомолка готовятся достойно встретить свой праздник.

Комсомольцы и молодежь завода пищевых концентратов обязались выполнять в честь праздника не менее полутора норм каждый. Со своими обязательствами они справляются с честью. Молодые рабочие концентратного, консервного, соусного и механического цехов выполняют сменные задания на 150—160 процентов.

Молодежь завода принимает активное участие в монтаже оборудования нового цеха, который будет выпускать какао. Эта продукция будет освоена заводом впервые. На монтаже хорошо трудятся слесари комсомольцы В. Шадуро, Г. Ковалев и Ю. Сибряев.

— Весной этого года у нас состоялось открытое комсомольское собрание, — сказала секретарь комитета Эльвира Юсова. — Молодежь взяла на себя обязательство провести несколько воскресников по благоустройству территории завода и сбору металлолома.

Борясь за выполнение обязательства, молодые работники озеленили прилегающие к заводу улицы, участвовали в общегородском воскреснике по закладке парка «40 лет комсомола», высадили на территории завода фруктовые деревья, которые хорошо принялись, возле каждого цеха разбили цветники. Комсомолкам Валентине Заварихиной, Галине Каштановой и другим поручено ухаживать за цветами и деревьями. И они любовно ухаживают за ними.

В минувшее воскресенье молодежь организованно выехала в совхоз «Приволжский» на прополку кукурузы. Вечером, после упорной работы, радостные, с песнями возвращались они домой.

Сейчас участники художественной самодеятельности под руководством Н. И. Евстигнеева готовят новую программу — литературный монтаж «40 лет комсомола». Хор исполнит несколько песен, чтецы будут декламировать стихи, драмкружок покажет одноактные пьесы, солисты исполнят несколько советских и русских народных песен. Сейчас идет подготовка декораций, подбираются костюмы. Активное участие в художественной самодеятельности принимают Маина Кочкина, Валентина Шувалова, Маргарита Сердюкова, Зоя Степанова, Нина Куракина и многие другие.

Молодежь завода в канун праздника — 28 июня, выезжает к комсомольцам в Костычевский садосовхоз. В подарок молодежи совхоза они повезут 150 книг, расскажут им о своих трудовых достижениях и дадут концерт. В заключение они пригласят молодежь совхоза на вечер дружбы.

В. Петров.

☆

НА СНИМКАХ: 1. Валентина Заварихина (слева) и Галина Каштанова за прополкой цветников. 2. — Это платье тебе, Нина, подойдет лучше, — говорит Зоя Степанова (слева) своей подруге — солистке хора Нине Куракиной.

Фото автора.

Туристские походы школьников

С каждым годом в средней школе № 8 все более и более развивается туризм. Туристские походы проводятся все чаще, количество участников их возрастает.

В этом году в школе задуман и проведен массовый трехдневный звездный туристский поход на значок «Юный турист СССР». В этом походе приняли участие более 90 учащихся 5—9 классов, 13 учителей, которые разделили с ребятами все трудности похода, помогли им использовать эти дни наиболее целесообразно.

Поход этот готовился с конца первого полугодия 1957—58 учебного года. Необходимым условием участия в походе были отличное поведение и успеваемость по всем предметам. Эти условия подтянули многих учащихся. Все участники на специальных занятиях изучали способы ориентирования на местности, определения расстояний, измерения ширины рек и высоты деревьев, хождения по азимуту.

Поход проведен по семи маршрутам. Часть пути отряды туристов проделали на автомашинах, в основном же передвигались пешком.

Как раз в те дни, когда проводился поход, часто шли сильные грозовые дожди. Всем отрядам пришлось изрядно помокнуть. Но никто на это не жаловался. Ребята даже были довольны тем, что им выпали «настоящие трудности», что они спасались от дождя в построенных их руками шалашах, разжигали костры из мокрых дров, «воевали» с комарами и т. п.

Интересен был маршрут отряда № 3 (6-й класс). До села Чекалино доехали на автобусе. Затем дошли до села Троицкого, свернули на запад и после ночевки на опушке леса, двинулись через лес на соединение с отрядом № 2 (5 «б»). Отряд прекрасно справился с заданием, точно пройдя по заданному маршруту, он соединился с отрядом № 2 в условленном месте между селами Демидовкой и Трубетчино.

Десятки глубоких оврагов прошел на своем пути отряд № 4 (7 «а»). Ребята познакомились с колхозниками сел Красное Мироново и Печерские Выселки, осмотрели школу и образцовый пришкольный участок в Печерских Выселках. Удачливые рыболовы помогли разнообразить меню — уха из окуней и густерок была очень вкусной.

Отряд № 6 (8 класс) шел от Кушниково через Шигоны по левому берегу Усинского водохранилища. Туристы имели возможность полюбоваться знаменитым Муранским сосновым бором. У избушки лесника напротив Печерских Выселок отряд соединился с отрядом № 7 (9 класс), а затем все вместе переправились на правый берег, где встретились с отрядами № 4 и № 5. Целый день четыре отряда провели вместе. Ребята играли в волейбол, шахматы, ловили рыбу, купались, собирали растения для гербария, а к вечеру вышли на трассу Куйбышев—Москва и на автобусе вернулись в Сызрань.

Особенно трудным был путь отряда № 7. Ребятам пришлось идти по бездорожью, лесом, переправляться через заливы. Ночью хлынул проливной дождь, непрекратившийся до рассвета. Не спасли и шалаши. Лишь с восходом солнца смогли туристы обсушиться и двинулись вперед. В этом отряде (как, впрочем, и в других), все прекрасно выполняли свои обязанности. Неутомимы были разведчики, командир отряда, повара и другие.

На следующий день после окончания похода состоялась конференция, на которой командиры отрядов рассказали о наиболее интересных моментах похода, доложили о проделанной работе, преподнесли школе подарки — образцы растений и насекомых для биологического кабинета, фотографии и другое. Туристы обменялись впечатлениями и решили повторить поход.

Звездный поход закончился, но старшеклассники (30 человек) снова отправились в большой туристский поход — в Ульяновск, на родину В. И. Ленина.

В. Голубев,
директор школы № 8.

О перспективах телевидения в Сызрани

☆

В редакцию поступает много писем, в которых трудящиеся просят рассказать о перспективах телевидения в Сызрани.

Помещаемая ниже статья дает ответ на этот вопрос.

☆

С самого начала экспериментальной работы Куйбышевского телецентра в Сызрани производится регулярный прием его сигналов на 3 телевизионном канале. Опыт приема Куйбышевского телецентра показал, что в районе нашего города его сигналы хорошо принимаются на телевизоры 2—3 классов с помощью 4—5 элементной антенны типа «волновой канал», которая должна быть поднята выше крыш окружающих зданий и направлена на Куйбышев. Более качественный прием изображения был достигнут за счет применения двух синфазных антенн типа 3-элементный волновой канал», так как эта антенна имеет более широкую полосу пропускания частот, что значительно увеличивает контрастность изображения.

Таким образом, для телевизоров среднего класса вполне подходит одиночная антенна «волновой канал» из 4—5 элементов, поскольку экран у этих телевизоров имеет небольшие размеры, и некоторое ухудшение изображения (мало заметное глазу) будет вполне скомпенсировано конструктивной простотой антенны. Для телевизоров высокого класса, например, «Рубин», следует применять двухэтажную 3-элементную антенну, желательно с применением антенного усилителя, что значительно повысит качество изображения. Неплохие результаты может дать 2—3-элементная квадратно-рамочная антенна.

Качественный прием сигналов Куйбышевского телецентра в Сызрани все же представляет некоторые трудности, поскольку для этого необходимы сложные антенны, которые нужно поднимать на довольно значительную высоту.

Следовательно, вопрос о постройке в городе ретрансляционной установки не потерял своей важности. Ведь при наличии подобной установки в радиусе 10—15 километров от нее будет возможен хороший прием на простейшие антенны, даже на комнатную.

Министерство связи СССР, разрешив постройку телевизионного ретранслятора в Сызрани, выделило для его работы IX канал, что фактически исключает возможность его постройки, так как все промышленные типы телевизоров допускают прием только 5 каналов. Исполкому горсовета поэтому следует добиться разрешения на использование для ретранслятора такого канала, на котором можно было бы обеспечить прием на любой телевизор.

Во многих городах СССР установлены телевизионные ретрансляторы достаточно простой конструкции, которые не требуют для повседневного обслуживания специального персонала, а устанавливаются на радиоузлах и обслуживаются дежурным техником радиоузла. Подобный ретранслятор должен быть и в Сызрани. Он позволит принимать передачи Куйбышевского телецентра на любую антенну.

Уверенный прием телевизионных передач на все типы телевизоров со стандартными антеннами ограничивается обычно в радиусе 100 километров. Это объясняется особенностями распространения ультракоротких волн, на которых производится телевизионное вещание. Однако теория и опыт показывают, что дальний прием телевидения возможен и на более далеких расстояниях. Это обуславливается тем, что ультракороткие волны при своем распространении частично огибают неровности земли и как бы следуют за ее кривизной (явление диффракции), преломляются и отражаются от нижних слоев атмосферы — тропосферы (рефракция), рассеиваются благодаря местным неоднородностям в тропосфере.

При приеме за линией горизонта сигнал не всегда устойчив, имеет малый уровень и неодинаков во всех направлениях, поэтому для дальнего приема телепередач необходимо применять специальные остронаправленные вращающиеся антенны, поднятые высоко над уровнем крыш, дополнительные 3—4 ламповые антенные усилители.

Имея такие антенные устройства, можно принимать программы телецентров, находящихся в радиусе до 300 километров. При инверсиях температуры, когда атмосфера насыщена водяными парами, дальность приема может возрасти до 400—500 километров. Отмечены случаи приема сигналов телецентров, отдаленных на расстоянии нескольких тысяч километров.

Условия для такого приема особенно благоприятны в годы высокой солнечной активности. Наиболее удобными для дальнего приема являются летние месяцы, с 18 до 22 часов по московскому времени. В это время в Сызрани возможно будет принять сигналы телецентров Европы: 1-й канал — Берлин, Лондон, Париж; на 2 канале: Прага, Вена, Бремен; на 3 канале: Турин (Италия), Венво (Англия) и Осло (Норвегия). Также будет возможен прием дальних советских телецентров. Однако гарантировать случаи подобного приема не представляется возможным, так как дальнее распространение ультракоротких волн сильно подвержено влиянию не стационарных, а периодических явлений.

Надо полагать, что лето 1958 года будет благоприятным для «сверхдальнего» приема телевизионных передач.

Вернемся к вопросу о сооружении в городе ретрасляционной установки. Нам, кажется, ее постройкой следует настойчиво заняться. Тогда телевидение будет шире распространено в городе, оно прочно войдет в быт трудящихся.

Ф. Козлов,
инструктор радиоклуба ДОСААФ.

Сессия народного собрания Албании

21 июня открылась первая сессия народного собрания Народной Республики Албании. Сессия избрала председателем Народного собрания депутата Медара Штюла, а также постоянные комиссии народного собрания.

Председатель Народного собрания зачитал письмо председателя Совета Министров НРА Мехмета Шеху, в котором он сообщает, что в связи с внесением на рассмотрение Народного собрания вопроса об образовании правительства Народной Республики Албании Совет Министров считает свои обязанности исчерпанными и слагает полномочия.

От имени ЦК Албанской партии труда депутат Энвер Ходжа внес предложение о назначении председателем Совета Министров НРА Мехмета Шеху. Народное собрание единодушно принимает это предложение и поручает Мехмету Шеху внести на утверждение Народного собрания состав правительства НРА.

(ТАСС).

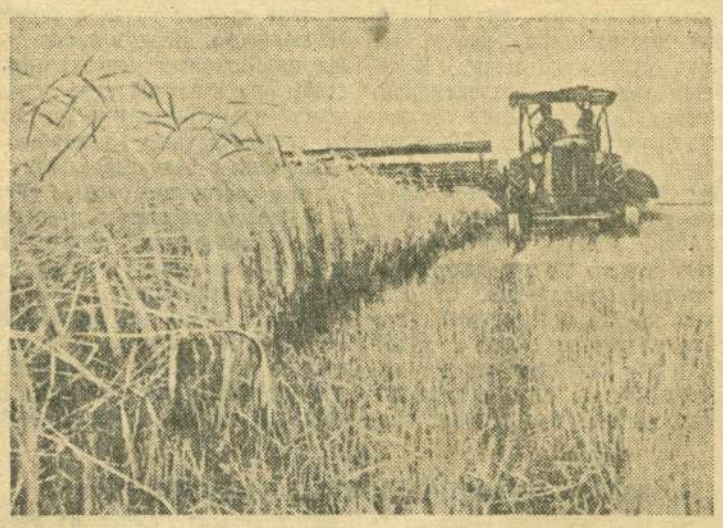

Чечено-Ингушская АССР. Колхозы и совхозы республики приступили к уборке богатого урожая ячменя и ржи.

НА СНИМКЕ: раздельная уборка ячменя в колхозе «Коминтерн» Шелковского района.

Фото **В. Байдалова.** (Фотохроника ТАСС).

В ПАРОВОЗНОМ ДЕПО СТАНЦИИ СЫЗРАНЬ 1-я

ГРУЗЫ СВЕРХ ЗАДАНИЯ

Передовые паровозники депо Сызрань 1-я, соревнуясь в честь Всесоюзного дня железнодорожника, систематически водят поезда повышенного веса. Пример того, как нужно выполнять взятые обязательства, показывает локомотивная бригада старшего машиниста, молодого коммуниста Василия Яковлевича Уварова.

На днях ей было предложено взять со станции Возрождение поезд, вес которого на 700 тонн превышал норму. Поддерживая нужную форсировку котла, несмотря на сильный боковой ветер, бригада доставила его на станцию Сенную точно по графику.

Мастером вождения большегрузных составов в паровозном депо славится старший машинист Василий Кузьмич Елистратов. Только за последние дни им проведено несколько тяжеловесных поездов. Успешно водят тяжеловесы бригады старших машинистов тт. Кашицына, Волкова, Кротова, Падерова и многих других. Всего с начала года паровозники доставили в пункты назначения две с половиной тысячи тяжеловесов, в которых перевезено сверх задания около 600 тысяч тонн разных грузов.

53 ПАРОВОЗА СВЕРХ ПЛАНА

Славно потрудились в этом году и комплексные бригады слесарей цеха промывочного ремонта паровозов. Слесари, руководимые бригадирами коммунистами Михаилом Алексеевичем Тургеневым и Иваном Григорьевичем Чугункиным, выпустили из промывочного ремонта 24 паровоза сверх задания, причем простой паровозов на ремонте снижен на 1,3 часа.

Первенство в соревновании оспаривают слесари тт. Вадовский, Кузнецов, Семенов, выполняющие задания на 270—280 процентов. 230—250 процентов нормы дают слесари тт. Григоров, Гладких, Ведяшкин, Асанов, Дудрин и другие. Хороших показателей добилась и комплексная бригада тов. Пешехонова, которая довела производительность труда до 240 процентов.

Всего сверх плана за 5 месяцев отремонтировано 53 паровоза.

БЕРЕЖНО РАСХОДУЮТ ТОПЛИВО

В борьбе за бережный расход топлива лучших результатов добились паровозные бригады старшего машиниста коммуниста Виктора Фишмана, которые сэкономили с начала года 270 тонн угля.

Немало отложили в зимний запас сэкономленного топлива бригады старших машинистов тт. Баннова, Кашицына, Константинова, Голотайстрова, Царькова, Уварова и других.

За 5 месяцев передовыми паровозниками сбережено такое количество топлива, которого хватит, чтобы провести более 1400 поездов.

М. Архипов.

ЗАКОНЧИТЬ СТРОИТЕЛЬСТВО ПОДЪЕЗДНЫХ ПУТЕЙ

Прошлой зимой и осенью ускоренными темпами велись работы по сооружению подъездных путей к ремонтно-механическому заводу. Были сделаны две насыпи, уложены шпалы и частично рельсы. Теперь все это заброшено. Местами шпалы лежат в беспорядке, рельсы ржавеют, приходят в негодность.

Спрашивается, для чего были вложены сотни тысяч рублей государственных средств, если в подъездных путях нет необходимости?

Пусть дирекция ремонтно-механического завода ответит на этот вопрос?

А. Чмаль.

Рабкоровские миллионы

Рабочие корреспонденты «Красного Октября» и стенных газет провели большую творческую работу по выявлению и реализации новых внутренних резервов предприятий города. За период областного смотра внутренних резервов промышленных предприятий в смотровых комиссиях и рейдовых бригадах приняли участие более ста рабочих корреспондентов.

Рабкоры не раз выступали с корреспонденциями и статьями рейдовых бригад, в которых открывали пути повышения производительности труда, увеличения выпуска продукции, как рачительные хозяева, искатели новых резервов, вскрывали недостатки.

Свою благородную и важную для народного хозяйства работу рабкоры проводили под лозунгом: «Внутренние резервы неисчерпаемы».

Смотровая комиссия на ремонтно-механическом заводе вскрыла и ввела в действие многие источники внутренних резервов производства. На автобусном участке этого завода при изготовлении кузовов автобусов их полы выстилались фанерой по дощатому настилу. Фанера быстро выходила из строя. Рабкоры — члены смотровой комиссии т.т. Гришаев и Шонгуров предложили и внедрили новую конструкцию пола. Сейчас пол автобуса настилается оструганными фальцованными досками. Это улучшило качество пола и дало возможность сэкономить за год 1400 квадратных метров фанеры.

Места стыковки обшивки кузовов автобусов закрывались металлической полоской 25×4 мм. Рабкор-рационализатор член смотровой комиссии слесарь тов. Беляев сконструировал и сам изготовил специальное прокатное приспособление для прокатки на фрезерных станках профилированных штапиков любой длины из отходов производства. Внедрение этого предложения позволило сэкономить восемь тысяч метров стальной полоски стоимостью в 5600 рублей.

На этом же участке для крепления сидений автобусов изготавливались крепежные болты М-10×95 мм. Но как они делались? Кузнецы из круглого металла выковывали шестигранник на 17 мм., а затем токарь протачивал стержень болта и нарезал резьбу. В результате такой «технологии» труд кузнецов на 9/10 уничтожался токарем. Кузнечная заготовка болта весила 250 граммов, а готовый болт всего-навсего 72 грамма. Это значит, что от каждой детали в стружку перегонялось 178 граммов стали, или 2/3 от веса всей заготовки. За год только на одной этой маленькой детали завод терял 720 килограммов сортовой стали. На изготовлении машинок для стягивания цепей галля и подшипников для глиномешалок из-за несовершенной технологии и излишеств в литейных припусках завод терял 2190 килограммов стали и 4 тонны чугуна.

Лобовая рамка кузова автобуса вырезалась из целого листа декапира толщиной в один миллиметр и площадью в 14400 квадратных сантиметров. При этом после вырезки отверстий для лобовых стекол 10800 квадратных сантиметров дефицитного декапира (специальный сорт листовой стали) уходило в отходы.

Обо всем этом рабкоры завода в статье «Внутренние резервы неисчерпаемы» рассказали читателям городской газеты. И, самое главное, рабкоры: старший мастер механического цеха тов. Гришаев, мастер автобусного участка тов. Шонгуров, токарь-новатор Малкин и слесарь-рационализатор Беляев нашли пути использования вскрытых резервов производства, в результате чего получена большая экономия средств и материалов, улучшилось качество продукции, а технология производства стала более совершенной.

Рабкоры горпромкомбината дважды выступали на страницах газеты по вопросам использования внутренних резервов. Вначале штамповщик тов. Скопинцев и слесарь тов. Кузьмин выступили со статьей «Использовать все резервы». Через некоторое время со статьей «Вскрываем резервы производства» выступил рабкор, начальник отдела технического контроля тов. Утехин.

В результате этого сейчас коллектив горпромкомбината ведет настойчивые поиски внутренних резервов производства и усовершенствования технологии. За последнее время коллектив комбината освоил изготовление металлических граблей методом холодной штамповки. Внедрение новой технологии на 30 процентов повысило производительность труда и на 22,8 процента снизило себестоимость продукции.

Разработан и внедрен в производство комбинированный последовательный штамп для вырубки контура развертки форточной петли, что позволило четыре технологические операции совместить в одну, выполняемую за один ход пресса. Производительность труда на этой операции повысилась в четыре раза, а качество значительно улучшилось.

Учитывая неограниченный спрос на ручной сельскохозяйственный инвентарь, коллектив горпромкомбината разработал технологию и оснастку для холодной штамповки лопат и мотыг. Внедрение холодной штамповки в два раза поднимает производительность труда и позволит резко увеличить объем производства.

Большую полезную работу выполнили рейдовые бригады рабкоров в строительных организациях. В третьем строительном управлении треста № 4 рабкоровская бригада сделала анализ организации рабочих мест строительных бригад и выступила со статьей: «В бригаде работу организуешь — большие резервы мобилизуешь!» В этой статье рабкоры рассказали о безобразных фактах перерасходования строительных материалов. За прошлый год в этом стройуправлении был допущен перерасход 10,5 тонны гвоздей, 1700 кубометров раствора, которого хватило бы сложить четыре трехэтажных дома, и пять тысяч квадратных метров оконного стекла, использовав которое можно было бы застеклить восемь трехэтажных домов. В этой же статье рабкоры вскрыли причины, порождающие перерасход материалов и дали конкретные деловые рекомендации. Благодаря ликвидации обезлички в расходовании строительных материалов и хорошо налаженному контролю сейчас в этом строительном управлении перерасхода материалов нет. На строительных площадках ведется борьба за осуществление задачи — научить строителей экономить строительные материалы.

Такие же целеустремленные и результативные рейды были проведены на нефтеперерабатывающем заводе, в четвертом строительном стройуправлении треста № 4, на комбайновом заводе и на других промышленных предприятиях города.

О действенности выступлений рабкоров можно судить хотя бы по такому примеру. Комбайностроители предложили из отходов производства организовать выпуск предметов широкого потребления для населения города. Куйбышевский совнархоз утвердил заводу задание на изготовление из металлоотходов оконных и форточных петель и угольников. Во втором квартале изделий ширпотреба будет выпущено на сумму 196 тысяч рублей.

Из отходов деревообделочного цеха налажено производство кухонной мебели — столов и настенных шкафов.

Когда за дело берется рабочий корреспондент — успех всегда обеспечен. И это потому, что особенной чертой в работе рабкоров является то, что они настойчиво добиваются устранения всех недостатков, активно выискивают резервы производства и сами находят новые возможности в использовании их.

Рабкоровские миллионы помогут досрочно выполнить государственный план третьего года шестой пятилетки. Смотр резервов производства продолжается.

Украинская ССР. Вся страна знает имена знатных донецких шахтеров Николая Мамая и Александра Кольчика.

По инициативе бригады забойщиков Героя Социалистического Труда Николая Мамая развернулось массовое социалистическое соревнование за ежедневную выдачу каждым рабочим продукции сверх сменной нормы.

Бригада горняков Чистяковской шахты имени Лутугина (Сталинская область), возглавляемая Александром Кольчиком, предложила начать соревнование за всемерное снижение себестоимости добываемого угля. Этот замечательный патриотический почин с каждым днем получает все более широкое распространение на шахтах Донбасса.

Бригада Николая Мамая досрочно выполнила свое годовое социалистическое обязательство по добыче 5.000 тонн угля сверх задания. Горняки участка, где трудится бригада Александра Кольчика, с начала года добыли свыше 8.000 тонн угля дополнительно к плану и за последние три месяца сэкономили около 100 тысяч рублей.

Николай Мамай и Александр Кольчик — большие друзья. Они часто встречаются друг с другом, обмениваются опытом работы.

НА СНИМКЕ: Герой Социалистического Труда депутат Верховного Совета СССР Николай Мамай беседует с Александром Кольчиком.

Фото **Р. Азриеля.** (Фотохроника ТАСС).

Инструментальщик Б. М. Савинов

Около 30 лет трудится на железнодорожном транспорте слесарь-инструментальщик путевых дорожных мастерских станции Сызрань 1-я Борис Михайлович Савинов.

Инструмент в мастерской всегда содержится в исправности и чистоте. Строгий порядок его размещения позволяет своевременно снабжать слесарей необходимым инструментом. Рабочие получают инструмент для изготовления многочисленных линейно-путевых и стрелочных деталей и дают ему хорошую оценку.

Борис Михайлович не только сам хорошо освоил ремонт разнообразного инструмента, он передает свой многолетний опыт молодым рабочим.

ПОВЫШАТЬ АКТИВНОСТЬ В СОРЕВНОВАНИИ

Сейчас все больше требуется железобетонных изделий на стройки. Вопрос увеличения их выпуска и особенно повышения качества обсуждался на партийном собрании. Принятое решение настойчиво выполняется.

Среди бригад завода железобетонных изделий растет трудовая активность, ширится социалистическое соревнование, борьба за улучшение качества продукции. Бригада Степана Визитиу, например, выполняет сменную норму на 180 и более процентов. Хорошо работает также бригада Александра Францева. Ее выработка достигла 193 процентов. Изготовленные ими железобетонные изделия отличаются высоким качеством.

Коммунисты мобилизуют коллектив завода на увеличение выпуска железобетонных изделий.

К. Балберов,
десятник стройуправления № 2.

Солнечная жиротопочная площадка

На заводе «Шеврохром» ежедневно снимаются с обрабатываемых кож десятки килограммов жира. Эти отходы производства являются прекрасным сырьем для химической промышленности.

До текущего года производственные жировые отходы сваливались в заводском дворе прямо на землю. Много жира вытапливалось под солнечными лучами и впитывалось в землю. Утрачивались ценные качества сырья.

Чтобы избежать этого и дать химической промышленности полноценное сырье, на заводе построили цементную жиротопочную площадку. Она занимает значительно меньше места, чем раньше жировая свалка вместе с чанами. Хранение жира на площадке позволяет лучше его сохранять, а кроме того, с помощью использования энергии солнечных лучей вытапливать из производственных отходов более качественный жир. Таким образом, стали получать два вида сырья. Вытопленный жир будет использоваться на выработку более ценных химических товаров. Собраны первые 15 центнеров такого жира.

Производственные отходы жира с завода «Шеврохром» берет для выработки хозяйственного мыла артель «Жирпром».

ПРЕСС ДЛЯ КОЖЕВЕННЫХ СТРУЖЕК

Стружки — отходы кожевенного производства на заводе «Шеврохром» — являются хорошим сырьем для производства искусственных кож.

На Казанский завод искусственных кож отгружались эти стружки в мешках. Это создавало большие неудобства и требовало много тары.

Сейчас на заводе установлен пресс для кожевенных стружек. Проведено его испытание. Он прессует тюки весом более 30 килограммов, связка их из проволоки.

Виктор КИРЮШКИН.

ЗАГАДКА прошлого ВЕКА

★

ПОВЕСТЬ

★

— Не можете вы без ножа, Шарап, — брезгливо заметил есаул. — Столкните его вниз, пусть плывет, куда хочет, лишнего убийства не будет на вашей совести.

— Да он связанный, утонет...

— А вы забудьте его развязать.

— Понял... Вдвоем им веселей будет, — засмеялся Шарап, и его шаги раздались у меня над головой. Глухой стон ясно донесся из другого конца дома. Я подумал, что значит действительно слышал стон, когда дом проплывал мимо берега. Не раздумывая, я пошел к люку, готовый сделать все, чтобы спасти несчастного мальчугана. Скользкий пол представлял плохую точку опоры, но вода доходила до рта и пришлось продвигаться на цыпочках, балансируя руками. Что я мог сделать один против трех вооруженных людей, я не представлял. Конечно, я спас бы ребенка на несколько минут, но выдал бы себя и дело закончилось бы смертью обоих, но мне везло. Русская пословица говорит: «Везет, как утопленнику». Я же был убит и утоплен сразу.

Идя к люку, я попутно обшаривал пол ногами в смутной надежде найти наган, хотя не был даже уверен в том, что револьвер упал именно в трещину пола. Ведь он мог выпасть из кармана тогда, когда меня втаскивали в дом. Внезапно пальцы правой ноги дотронулись до какого-то предмета. Затаив дыхание, я опустился под воду и вынырнул со своим наганом в руке. «Теперь посмотрим, господа шпионы, кто больше стоит —трое живых бандитов или один «мертвый», как «соленая треска», пограничник! — мысленно воскликнул я. Приятная тяжесть оружия сделала меня снова сильным и смелым. Подняв над водой кисть руки с зажатым в ней наганом, я, балансируя левой рукой, ждал, когда в просвете люка появится кто-нибудь из бандитов, чтобы бросить в воду связанного мальчика. Было уже достаточно светло, и промахнуться на таком расстоянии я не мог. Опять глухой стон, а затем над люком показался диверсант. Подняв на руках маленькую фигурку мальчика, он швырнул его вниз со словами:

— Иди, поплавай!

— И ты за ним! — крикнул я, стреляя ему в лицо. Диверсант упал, вероятно, и не услышав этих слов.

Боясь выронить револьвер, я левой рукой подхватил бившегося в воде мальчика, приподнял его над водой и дойдя до лодки, легко перевалил его через борт. Рот мальчугана был заткнут тряпкой, которую я вынул, как только сам взобрался в лодку. Я развязал мальчику руки и ноги и удобнее уложил его безжизненное тело на дне лодки. Мальчуган не приходил в себя, сердце его билось еле слышно. Он не мог задохнуться или захлебнуться, а потерял сознание от слабости и испуга. Взглянув ему в лицо, я увидел тонкие черты ребенка лет двенадцати.

Когда меня ударили по голове, раздели, собираясь пырнуть ножом, и утопили, — все это было в порядке вещей: против меня были враги, от которых я и не мог ждать другого. Но теперь, после одного взгляда на бледное лицо неизвестного мальчика, я был готов руками и зубами рвать этих людей. Мне некогда было заниматься мальчиком. Оставив его в надежде, что он очнется, я прислушивался. Наверху ругались.

— Шарап вам говорил, что живой, вы не разрешили приступить.

— Но я сам слышал, как разлетелась его голова.

— Я тоже... Даже видел, как мозги вылетели. Чертовщина какая-то. Кроме того — где он взял пистолет?

— Может быть там другой, — высказал предположение главарь.

— Не гадайте, есуал, я тот самый, сдавайтесь лучше? — крикнул я.

— Сдавайся ты, иначе я брошу гранату.

— Бросайте! У меня двойной череп и запасные мозги... Бросайте две — скорее услышат.

— Проклятье! Откуда он взялся?

Наверху замолкли, затем разговор вполголоса на незнакомом языке и крадущие шаги подсказали мне, что шпионы намереваются покинуть дом на ялике. «Поздно спохватились», — подумал я, проводя лодку с мальчиком вдоль стены ближе к двери и окнам, верхняя часть которых выходила над водой. Моя догадка оправдалась. Тот, которого звали Шариком, тихонько спустился в ялик. Я выстрелил сквозь щель, целясь ему в правую руку. Бандит так и остался сидеть в лодке, зажимая рану и умоляя не стрелять. Видя, что теперь уже поздно опасаться шума выстрелов, есаул сквозь щель пола наугад выпустил все заряды своего пистолета. Пули ударялись в воду почти в двух шагах от меня.

— Бесполезно, вы меня не убьете, я уже мертв, как соленая треска, — насмешливо крикнул я,— сдавайтесь, считаю до десяти, до девяти, — противник молчал, — десять... сдавайтесь, бросай оружие!

— Сдаюсь! — вдруг заявил главарь,—бросаю оружие, смотрите!

В реку полетели две гранаты, пистолет, винтовка.

— Подтвердите только, что я сдался добровольно.

— Стойте, не бросайте в реку, а кладите в лодку!

— Поздно. Вы сказали бросайте, я выполнил ваш приказ, теперь вы обязаны заявить, что мы бросили оружие добровольно. Что прикажите делать дальше?

— Что?.. — я взглянул в окно и увидел, как Шарик левой рукой целил в меня из пистолета. В последний момент я успел лечь в лодку. Бандит выпустил всю обойму. Слышно было, как пули впивались в стену дома.

— Пришил все-таки! — радостно закричал диверсант и тут же, бросив пистолет, схватился за раненую руку.

— Вы не ошибаетесь, может быть, он опять живой остался? — с сомнением спросил главарь.

— Упал, а живой или мертвый, не знаю.

— Дайте ему пару выстрелов.

— Обойма вся, а перезарядить я не могу. Слезайте в лодку, да перевяжите мне руку

— Подождите, не до руки. Видите вы лодку?

— Вижу. Она как раз под трещиной, если вы будете стрелять последовательно вдоль, то обязательно попадете.

— Хорошо, у меня есть браунинг.

Я, не поднимаясь, опустил руку в воду и отгреб в сторону. Когда главарь начал методично обстреливать воду вдоль трещины, я понемногу подгребал к люку, считая выстрелы. Эта уловка, конечно, не удалась бы, если бы раненый диверсант корректировал стрельбу есаула. Но вместо этого он няньчил раненую руку. Когда раздался последний выстрел, и в браунинге не могло быть больше патронов, я одним рывком подтянулся на руках за края люка и выскочил в верхний этаж, держа наган в зубах за предохранительную скобу. Увидя меня, главарь мгновенно метнулся к окну и выпрыгнул в воду. Очевидно, он сразу камнем пошел ко дну, предпочитая утонуть, а не сдаться. Там, где он упал, долго расходились круги воды, но я напрасно ждал, когда диверсант вынырнет.

— Говорил вам, что меня нельзя убить, — сказал я, отбирая у раненого Шарика оружие. Тот смотрел на меня по меньшей мере, как на черта или выходца с того света.

Переложив мальчика на свой ялик, я приказал бандиту сесть в корме, а сам взялся за весла и греб до тех пор, пока не увидел катера с пограничниками на борту.

1. ВСТРЕЧА В ПОЕЗДЕ

— Вот, собственно говоря, и все, что случилось со мной тридцать лет назад. — Еремеев, окончив рассказ, поднял голову. — Мальчика мы передали на воспитание в детский дом. Все его родные погибли во время наводнения. Дальнейшая его судьба мне неизвестна, не знаю также, что стало с арестованным диверсантом по прозвищу Шарик. Может быть, его приговорили к вышке, а, может быть, он жив и до сих пор.

Пловучий дом был очень тщательно обыскан пограничниками, подозревавшими, что есаул спрятался где-нибудь под ним, но диверсанта не нашли. Было решено, что он погиб. И вот вчера я встретил его в поезде. Вы, конечно, можете сомневаться. Мало ли есть людей, обладающих некоторым сходством между собой. Однако, я твердо уверен, что это был он. Вот, взгляните.

Еремеев достал из внутреннего кармана черного пиджака довольно затрепанный блокнот, одна из корок которого была оторвана, и, раскрыв его, положил на стол перед Кузьминым.

— Этот набросок я сделал через несколько дней после приключения с домом. Блокнот чудом уцелел с того времени и я разыскал его в старых бумагах.

Кузьмин и Стрижак увидели слегка пожелтевший от времени карандашный портрет человека лет тридцати пяти, сделанный в профиль. Нос с горбинкой, глаза на выкате и тяжелый выдвинутый вперед подбородок придавали ему выражение жестокой силы, а узкий лоб еще более дополнял это впечатление.

— Лицо незаурядное, пожалуй, такое трудно забыть... орел, — молвил Стрижак.

— Да... орел. Только не просто орел, а орел — стервятник, — заключил Кузьмин. — Но здесь он молод, а теперь ему уже должно быть лет семьдесят.

— Вот он, — художник положил на стол свежий набросок, сделанный на гладкой толстой бумаге. — Это я сделал сегодня утром...

Капитан Стрижак в начале усомнился в сходстве между бравым чубатым и морщинистым стариком, с уныло повысшими усами, между кончиков которых торчал выдвинутый вперед подбородок. Но чем больше он вглядывался, тем рельефнее выступало неоспоримое сходство. Полковник Кузьмин, положив рядом оба наброска, взял остро отточенный карандаш.

(Продолжение следует).

(Начало в №№ 124, 125).

Демонстрация протеста перед посольством Федеративной Республики Германии в Москве

20 июня перед советским посольством в Бонне была устроена враждебная Советскому Союзу провокация. Около 400 хулиганов и провокаторов, собравшихся у посольства, скандировали оскорбительные лозунги по адресу Советского Союза и забросали здание посольства камнями и флаконами с чернилами. Заранее прибывшие наряды полиции фактически не препятствовали распоясавшимся хулиганам. Таким образом, власти ФРГ не выполнили своего элементарного долга по обеспечению безопасности посольства СССР.

Эта фашистская провокация против Советского Союза вызвала в Москве гневное возмущение трудящихся. 23 июня группа студентов и трудящихся Москвы устроила перед зданием посольства ФРГ демонстрацию протеста. Демонстранты несли лозунги: «Долой поджигателей войны!», «Позор западногерманским реваншистам!», «Да здравствует Советское правительство!», «Да здравствует Венгерская Народная Республика!», «Долой фашизм!», «Помните Сталинград!». Приблизившись к посольству, демонстранты потребовали, чтобы посол дал объяснение действиям официальных властей ФРГ, не принявших необходимых мер по охране Советского посольства.

Не получив ответа, демонстранты сделали несколько надписей на стенах здания посольства, клеймящих позором фашистов — организаторов бонской провокации против Советского Союза.

(ТАСС).

Заявление МИД ОАР

В СВЯЗИ С УГРОЗОЙ ИНОСТРАННОЙ ИНТЕРВЕНЦИИ В ЛИВАНЕ

КАИР, 22 июня. (ТАСС). В связи с появившимися сообщениями о готовящейся англо-американской интервенции в Ливане, правительство Объединенной Арабской Республики, как сообщает агентство МЕН, обратило внимание правительств всех государств, с которыми ОАР поддерживает дипломатические отношения, на опасные последствия к которым может привести любая иностранная интервенция в Ливане.

Помощники министра иностранных дел ОАР Салех Халиль и Саид Фахми приняли вчера в разное время аккредитованных в Каире глав дипломатических представительств 42 государств, чтобы информировать эти государства о позиции ОАР в связи с ливанскими событиями и обратить их внимание на опасные последствия иностранного вмешательства в Ливане.

ПРОТЕСТ ОБЪЕДИНЕННОЙ АРАБСКОЙ РЕСПУБЛИКИ ГОСУДАРСТВЕННОМУ ДЕПАРТАМЕНТУ США

КАИР, 23 июня. (ТАСС). Как сообщает газета «Аль-Ахрам», министерство иностранных дел Объединенной Арабской Республики направило государственному департаменту США протест в связи с заявлениями государственного секретаря США Даллеса, обвинившего Объединенную Арабскую Республику во вмешательстве в ливанские события.

В протесте министерства иностранных дел Объединенной Арабской Республики указывается, что утверждения Даллеса о вмешательстве Объединенной Арабской Республики во внутренние дела Ливана лишены каких-либо оснований и являются бездоказательными.

Положение в Ливане

БЕЙРУТ, 22 июня. (ТАСС). В Ливане по-пержнему сохраняется напряженная обстановка. По сообщению газеты «Аль-Хайят», за последние двое суток в одном из крупнейших городов страны — Триполи происходили ожесточенные бои между регулярными частями Ливанской армии и повстанческими отрядами. Правительственные войска применили против повстанцев различные виды тяжелого оружия. Газета отвечает, что в Триполи имеется много жертв, особенно среди гражданского населения.

Газета «Ле Суар» пишет, что население Бейрута и Триполи, встревоженное приказом ливанского правительства подвергать артиллерийскому обстрелу любой дом, занятый повстанцами, в массовом порядке покидает свои жилища, выезжая в горы и деревни.

Вчера в Бейруте взорвались три бомбы. Одна бомба взорвалась в 50 метрах от президентского дворца.

К ПОЛОЖЕНИЮ В АЛЖИРЕ

ПАРИЖ, 22 июня. (ТАСС). Как сообщает агентство Франс Пресс, за последние 24 часа в Алжире были убиты 23 повстанца.

Во Франции продолжаются репрессии против алжирцев. В Гренобле арестованы 15 членов национального фронта освобождения Алжира.

ВОЕННЫЕ ДЕЙСТВИЯ В ОМАНЕ

ПАРИЖ, 23 июня. (ТАСС). Как передает корреспондент агентства Франс Пресс из Дамаска, в заявление представительства Имама Омана в Дамаске говорится, что силы народного сопротивления Омана заняли город Изки и ведут ожесточенный бой с контратакующими английскими войсками, на помощь которым послано 30 реактивных самолетов, десять бронемашин и один артиллерийский дивизион.

Повстанческие отряды, указывается в заявлении, подожгли склады английских войск, а также захватили большое количество оружия и боеприпасов.

Зам. редактора М. Г. ЖДАНОВ.

НА ЭКРАНАХ ГОРОДА

«Художественный»

«ТРОЕ ВЫШЛИ ИЗ ЛЕСА»

Начало сеансов: 9, 10-50, 12-40, 2-30, 4-30, 6-20, 8-10, 10 час.

«Звезда»

На сеансе 11-10 документальный фильм

«НАВСТРЕЧУ ПЕСНЕ»

На сеансах: 9, 1-20, 3-30, 5-40, 7-55, 10-10.

«ТИХИЙ ДОН» (3 серия).

«Родина»

«Я ВСТРЕТИЛ ДЕВУШКУ»

Начало сеансов: 3, 7, 9 часов.

Сызранскому тресту столовых

требуются заведующие производством шеф-повара) и повара 1-й и 2-й категорий.

Об условиях справиться в отделе кадров треста столовых. Лодочный переулок, 29.

(5—1).

В гортоп поступил для продажи карагандинский **каменный уголь** марки П-Ж. Отпуск угля производится по наличному и безналичному расчету всем гражданам и организациям.

(2—1).

Заводоуправление № 9

до 1 июля с. г. проводит набор сменных сушильщиков. Лица, не имеющие специальной подготовки, будут обучены на месте с 1 июля по 1 августа 1958 г. с сохранением зарплаты.

Обращаться: г. Сызрань, бывшая контора мельзаводоуправления № 9.

(3—2).

Брагина Клавдия Васильевна, проживающая в г. Сызрани, поселок Нефтяников, Буровой переулок, 1, возбуждает дело о расторжении брака с Брагиным Леонидом Егоровичем.

Дело подлежит рассмотрению в Куйбышевском областном суде.

Адрес редакции: г. Сызрань, Ульяновская, 70. Телефоны отделов: партийной жизни — 2-95, промышленно-транспортного — 4-28, культуры и быта — 6-38.

ЕО03210 Типография «Красный Октябрь» — тел. 0-17. Заказ № 2861. Тираж 11.000.