ПРОЛЕТАРИИ ВСЕХ СТРАН, СОЕДИНЯЙТЕСЬ!

КРАСНЫЙ ОКТЯБРЬ

ОРГАН СЫЗРАНСКОГО ГОРКОМА КПСС И ГОРОДСКОГО СОВЕТА ДЕПУТАТОВ ТРУДЯЩИХСЯ

Год издания 42-й
№ 136 (10707)

Вторник, 8 июля 1958 года

Цена 15 коп.

Центральному Комитету Коммунистической партии Украины

Центральный Комитет Коммунистической партии Советского Союза горячо приветствует и поздравляет Коммунистическую партию Украины, весь украинский народ со знаменательной датой — 40-летием образования Коммунистической партии Украины.

Коммунистическая партия Украины прошла славный и героический путь. Вместе со всей нашей партией, во главе с великим Ленкным, большевистские организации Украины вписали яркие страницы в летопись революционной борьбы рабочего класса России против царизма и капитализма, окрепли и закалились в огне трех русских революций. Объединение большевистских организаций Украины на 1-м съезде в июле 1918 года в Коммунистическую партию Украины было исторически подготовлено всем ходом революционного движения рабочего класса нашей Родины, победоносной Великой Октябрьской социалистической революцией.

Под руководством ЦК РКП(б) Коммунистическая партия Украины сплотила вокруг себя украинский народ, направила его усилия на борьбу против иностранных захватчиков и буржуазно-националистической контрреволюции, за упрочение Советской власти и осуществление социалистических преобразований.

За сорок лет, прошедшие после первого съезда, Коммунистическая партия Украины выросла в один из самых крупных, боевых отрядов Коммунистической партии Советского Союза. В борьбе за построение социализма в нашей стране, в жестоких боях с фашистскими захватчиками в годы Великой Отечественной войны Коммунистическая партия Украины неизменно выступала как боевой организатор рабочего класса Украины и всего украинского народа.

Большевики Украины всегда были и остаются твердой опорой Центрального Комитета КПСС в проведении генеральной линии партии. Верная великому учению марксизма-ленинизма, Коммунистическая партия Украины последовательно и непримиримо боролась против буржуазных националистов, против всякого рода ревизионистов и других врагов социализма, за укрепление ленинского единства партийных рядов, за упрочение и развитие дружбы народов СССР. В результате успехов и роста могущества Советского Союза — первой в мире страны социализма, в результате проведения мудрой национальной политики нашей партии все земли украинского народа воссоединены в едином Украинском Советском государстве.

Организуя и вдохновляя украинский народ на претворение в жизнь ленинских заветов, решений Партии и Советского правительства, развивая и поддерживая творческую инициативу масс, Коммунистическая партия Украины обеспечила невиданный подъем народного хозяйства республики, неуклонный рост благосостояния и культуры трудящихся Украинской ССР. Под руководством своего боевого авангарда — Коммунистической партии — украинский народ за годы Советской власти превратил свою республику в могучее индустриальное социалистическое государство. По ряду основных экономических показателей Советская Украина перегнала такие капиталистические страны, как Франция и Италия. В результате победы колхозного строя Украина стала республикой высокомеханизированного социалистического земледелия. На Украине, как и во всей стране, осуществлена культурная революция, достигнуты выдающиеся успехи в развитии науки и техники, литературы и искусства, культуры — национальной по форме и социалистической по содержанию.

Претворяя в жизнь исторические решения XX съезда КПСС, великий украинский народ вместе с великим русским народом и трудящимися всех братских республик уверенно идет вперед, к победе коммунизма.

ЦК КПСС выражает твердую уверенность в том, что Коммунистическая партия Украины будет и впредь неуклонно идти по ленинскому пути, и желает украинскому народу и его славному боевому авангарду — Коммунистической партии Украины — новых успехов в борьбе за торжество коммунизма.

ЦЕНТРАЛЬНЫЙ КОМИТЕТ КОММУНИСТИЧЕСКОЙ ПАРТИИ СОВЕТСКОГО СОЮЗА.

Украина отмечает славный юбилей

ТОРЖЕСТВЕННЫЙ ПЛЕНУМ ЦК КП УКРАИНЫ

КИЕВ, 5 июля. (ТАСС). Сегодня в столице Советской Украины в Октябрьском дворце культуры открылся расширенный торжественный Пленум ЦК КП Украины, посвященный 40-летию образования Коммунистической партии Украины.

12 часов дня. Торжественное заседание Пленума объявляется открытым. С огромным воодушевлением собравшиеся избирают почетный президиум Пленума в составе Президиума ЦК КПСС.

Овацией встречается присутствующими приветственное письмо Центрального Комитета Коммунистической партии Советского Союза, в котором дается высокая оценка деятельности украинских коммунистов.

С докладом о сорокалетии Коммунистической партии Украины выступил кандидат в члены Президиума ЦК КПСС, первый секретарь ЦК КП Украины Н. В. Подгорный.

В своем докладе тов. Подгорный подробно охарактеризовал славный героический путь, пройденный Коммунистической партией Украины за четыре десятилетия, огромные успехи в хозяйственном и культурном строительстве, которых добился украинский народ под руководством Коммунистической партии Советского Союза.

Собравшихся на торжественное заседание Пленума горячо приветствовал участник первого съезда Коммунистической партии Украины.

Под бурные аплодисменты участники заседания приняли текст приветственного письма Центральному Комитету КПСС.

Торжественное заседание объявляется закрытым. Все присутствующие в зале встают и поют партийный гимн «Интернационал».

ИНФОРМАЦИОННОЕ СООБЩЕНИЕ

о IV пленуме Куйбышевского областного комитета КПСС

4—5 июля 1958 года состоялся очередной IV пленум Куйбышевского областного комитета КПСС. Пленум обсудил следующие вопросы:

1. Об итогах июньского Пленума ЦК КПСС и задачах областной партийной организации в уборке урожая и заготовках сельскохозяйственной продукции в 1958 году. Докладчик — первый секретарь обкома КПСС тов. **Ефремов М. Т.**

2. О задачах бластной партийной организации по дальнейшему развитию нефтяной и газовой промышленности области. Докладчик—секретарь обкома КПСС тов. **Мурысев А. С.**

Пленум принял по обсужденным вопросам соответствующие постановления.

3. Пленум обкома КПСС рассмотрел также организационный вопрос — освободил тов. **Грибкова М. П.** от обязанностей члена бюро обкома КПСС в связи с переходом его на другую работу.

В работе пленума обкома КПСС приняли участие секретари горкомов и райкомов КПСС, председатели исполкомов городских и районных Советов депутатов трудящихся, председатели колхозов, директора совхозов, РТС и МТС, работники промышленности и строительных организаций.

ТОВАРИЩИ А. НОВОТНЫЙ и Н. С. ХРУЩЕВ В ЛЕНИНГРАДЕ

ЛЕНИНГРАД, 5 июля. (ТАСС). В праздничный наряд одета Дворцовая площадь. Сюда со всех концов города пришли вчера ленинградцы на общегоррдской митинг, чтобы приветствовать прибывших гостей, пожелать чехословацкому народу успехов в строительстве новой жизни.

Бурными овациями встретили собравшиеся появление на трибуне товарищей А. Новотного, Н. С. Хрущева, государственных и партийных деятелей двух братских стран.

Митинг открывает первый секретарь Ленинградского обкома КПСС И. В. Спиридонов. Передав горячий привет от имени ленинградцев гостям, он сказал:

— Дружба советского и чехословацкого народов озарена немеркнущим светом Великого Октября. Эта дружба крепнет с каждым годом, с каждым часом. В мире нет такой силы, которая могла бы поколебать ее.

Токарь-новатор завода «Большевик» В. Н. Трутнев говорит, что мы бескорыстно помогаем друг другу, как это положено братьям, во имя счастья и процветания наших народов.

Директор физико-технического института Академии наук СССР, Герой Социалистического Труда Б. П. Константинов заявил, что ученые наших государств работают в тесном контакте друг с другом, используя на благо народа каждое открытие, каждое изобретение, каждое техническое усовершенствование, сделанное в обеих странах.

На митинге выступили председатель колхоза «Ленинский путь», Волосовского района, Герой Социалистического Труда Ф. А. Иванов и представитель ленинградской молодежи Л. Наумова.

На трибуне — Первый секретарь Коммунистической партии Чехословакии, Президент Чехословацкой Республики А. Новотный. Его появление участники митинга встречают аплодисментами и приветственными возгласами. Товарищ А. Новотный горячо благодарит трудящихся Ленинграда за теплый, дружеский прием и передает им искренний привет от чехословацких коммунистов и от всего чехословацкого народа. А. Новотный говорит о крепкой дружбе чехословацкого и советского народов.

Чехословакия, заявил он, сумела достичь больших успехов в хозяйственном строительстве только благодаря тому, что руководствовалась примером вашей страны, что наш путь был и является путем Великого Октября.

Свою речь, неоднократно прерывавшуюся аплодисментами, А. Новотный заканчивает здравицей в честь нерушимой чехословацко-советской дружбы, в честь Коммунистической партии Советского Союза.

На митинге выступил тепло встреченный всеми собравшимися товарищ Н. С. Хрущев. Он заявил, что недалеко то время, когда страны народной демократии завершат строительство социализма и начнут переход к коммунизму. Н. С. Хрущев сказал, что между Советским Союзом и Чехословакией существуют отношения подлинно братской дружбы и что большие успехи Чехословацкой Республики объясняются тем, что ее Коммунистическая партия руководствуется в своей деятельности ленинским учением.

Под бурные аплодисменты собравшихся товарищ Н. С. Хрущев провозглашает здравицы в честь чехословацкого народа, Коммунистической партии Чехословакии и ее ленинского Центрального Комитета, за мир во всем мире.

Митинг окончен. Над огромной площадью торжественно льется мелодия партийного гимна «Интернационал». Его пели 300 тысяч человек, принимавших участие в общегородском митинге.

ЛЕНИНГРАД, 5 июля. (ТАСС). Сегодня утром Первый секретарь Центрального Комитета Коммунистической партии Чехословакии, Президент Чехословацкой Республики А. Новотный и Первый секретарь Центрального Комитета КПСС, Председатель Совета Министров СССР Н. С. Хрущев вместе с сопровождающими Президента лицами отбыли на эскадренном миноносце в Кронштадт.

В 12 часов 30 минут гости прибыли в морскую крепость. В честь Президента Чехословацкой Республики А. Новотного с борта крейсера «Киров» был произведен салют.

Стоящие на рейде военные корабли были украшены флагами расцвечивания. Товарищи А. Новотный и Н. С. Хрущев осмотрели крейсер «Киров» и сфотографировались с военными моряками и нахимовцами.

Затем они побывали на подводной лодке. Командующий Ленинградским военно-морским районом адмирал И. И. Байков в Доме офицера дал в честь гостей завтрак.

Делегация Коммунистической партии Советского Союза на V съезд Социалистической единой партии Германии

Центральный Комитет Социалистической единой партии Германии пригласил делегацию Коммунистической партии Советского Союза на V съезд СЕПГ, который состоится в Берлине 10—16 июля 1958 года.

ЦК КПСС принял это приглашение и утвердил делегацию КПСС на V съезд СЕПГ в следующем составе: Первый секретарь, член Президиума ЦК КПСС тов. Н. С. Хрущев (глава делегации); член Президиума, секретарь ЦК КПСС т. О. В. Куусинен; член ЦК КПСС, первый секретарь Куйбышевского обкома КПСС т. М. Т. Ефремов; член Центральной ревизионной комиссии КПСС, секретарь ЦК КП Украины т. В. В. Щербицкий; первый секретарь Минского обкома КП Белоруссии т. В. Ф. Шауро; кандидат в члены Президиума ЦК КПСС, посол Советского Союза в Германской Демократической Республике М. Г. Первухин.

ЗА МИР В ЕВРОПЕ!

Заявление 15 коммунистических и рабочих партий

☆ ☆ ☆

БЕРЛИН, 5 июля. (ТАСС). Агентство АДН передало следующее заявление 15 коммунистических и рабочих партий:

27—29 июня 1958 года в Берлине по приглашению Коммунистической партии Германии состоялось совещание представителей следующих коммунистических и рабочих партий: Коммунистической партии Бельгии, Коммунистической партии Дании, Коммунистической партии Германии, Социалистической единой партии Германии, Французской коммунистической партии, Коммунистической партии Великобритании, Итальянской коммунистической партии, Коммунистической партии Люксембурга, Коммунистической партии Нидерландов, Коммунистической партии Норвегии, Коммунистической партии Австрии, Польской объединенной рабочей партии, Коммунистической партии Швеции, Швейцарской партии труда и Коммунистической партии Чехословакии.

После состоявшегося в духе братской дружбы обмена мнениями о борьбе против угрозы безопасности их стран и миру в Европе со стороны американского и германского империализма участники совещания единодушно приняли следующее заявление:

Каждый день приносит новые доказательства воли народов к миру. Однако правительства империалистических стран во главе с правящими кругами США продолжают свою политику подготовки войны и по-прежнему саботируют все усилия, направленные на разрядку международной напряженности. Они предпринимают все новые и новые маневры с целью воспрепятствовать созыву предложенного Советским Союзом совещания в верхах; они отклоняют создание безатомной зоны в Центральной Европе; они отказываются прекратить испытания ядерного оружия; они создают американские атомные и ракетные базы в европейских государствах — участниках Североатлантического пакта. Таким образом, они обостряют международное положение. Повсюду американские империалисты создают конфликты и провокации и показывают, что они являются злейшими врагами мира и свободы народов.

Миллионы людей во всем мире с растущей решимостью выступают против этого опасного развития событий. Воля народов к мирному сосуществованию находит мощную опору в лице социалистического лагеря, первой и руководящей силой которого является Советский Союз.

Особое значение имеет движение, которое развертывают силы мира против парижских и копенгагенских решений Североатлантического блока.

В соответствии с этими решениями Североатлантического блока германские империалисты и милитаристы, которые в течение жизни одного поколения развязали две мировые войны, имевшие катастрофические последствия, и принесли народам так много крови и слез, должны получить теперь истребительное атомное оружие.

Таков результат проводимой американскими империалистами политики возрождения германского империализма, содействия росту его экономической, политической и военной силы. Американский империализм нашел в правящих кругах Англии, Франции и других государств Североатлантического блока поддержку этой политики. Осуществляя эту политику, американские финансовые магнаты руководствуются своими собственными планами мирового господства, ибо Федеративная Республика Германия нужна им как главная опора для осуществления их собственных агрессивных планов в Европе. Без экономического потенциала, территории и людских ресурсов Федеративной Республики американский империализм не сможет спровоцировать войну в Европе.

Ныне германский империализм возрожден экономически и политически в Западной Германии. В настоящее время он быстрыми темпами восстанавливает свою военную мощь. Таким образом германский империализм смог начать осуществление своих собственных экспансионистских целей.

Назначением Шпейделя германские империалисты положили начало занятию военных командных постов в Североатлантическом блоке. Рурские монополии угля и стали из года в год укрепляли свои господствующие позиции в «Европейском объединении угля и стали». С помощью бесцеремонной экспансионистской политики в области экспорта товаров и капиталов западногерманские финансовые монополии превращают страны Западной Европы в своих должников.

Ныне, нарушая обязательства, взятые еще при заключении лондонских и парижских соглашений, они тянутся к атомному и ракетному оружию. С помощью соглашений о вооружении между Бонном, Парижем и Римом, а также договора об «Евратоме», они хотят воспользоваться результатами предшествовавшей научно-исследовательской работы, начать собственное производство ракетного и атомного оружия и тем самым добиться военно-технического превосходства в Западной Европе.

В результате поставок американского атомного оружия германским империалистам, а также с началом производства собственного ракетного и атомного оружия германские милитаристы получают средства для еще более бесцеремонного осуществления своих целей и захвата руководства европейскими государствами — участниками Североатлантического блока, чтобы использовать их для авантюр германских политиков-реваншистов.

Атомное и ракетное оружие в руках Федеративной Республики Германии является тем более опасным, что право распоряжаться этим истребительным оружием получают старые гитлеровские генералы и офицеры СС, убийцы жителей Орадура и Лидице, специалисты массового уничтожения из Освенцима и Бухенвальда.

Правящие круги Федеративной Республики не делают тайны из того, что они хотят захватить Германскую Демократическую Республику. Они открыто предъявляют территориальные требования Польской Народной Республике, Чехословацкой Республике и другим странам.

В шовинистической пропаганде, финансируемой из «рептильных фондов» правительства, начинают возрождаться мечты о «великой германской империи», в которую также должны войти Австрия и Эльзас-Лотарингия. Таким образом германские империалисты хотят распространить свое господство во всех направлениях. При существующем соотношении сил в мире эта авантюристическая политика может кончиться для них только полным провалом.

Гонка атомных вооружений империалистов, которая еще более обостряется Федеративной Республикой Германии, несет народам Европы тяжелое бремя. В капиталистических странах монополии выжимают из трудящихся средства на вооружение и свои растущие прибыли. Результатом этого являются усиление эксплуатации рабочих, рост цен и снижение реальной заработной платы, инфляция, снижение доходов крестьян, получаемых за их продукты, при растущих ценах на промышленные товары, увеличение прямых и косвенных налогов, большой ущерб для всей экономики. Для того, чтобы подавить растущее сопротивление их агрессивной политике и стремление масс к миру и социальной обеспеченности, империалисты во все возрастающих размерах прибегают к применению силы против собственного народа. Они берут курс на фашизацию и на создание военных диктатур.

Германский империализм вновь изобличает себя как враг демократических прав населения своей собственной страны и одновременно как сила, прокладывающая путь реакционному развитию в других странах. Германский империализм пытается задушить движение в защиту мира, он преследует комитеты борьбы против атомной смерти и препятствует всенародному опросу об атомном вооружении. Он запрещает многочисленные демократические организации, устраивает судебные процессы над рабочими активистами и борцами за мир. Он все более открыто угрожает профсоюзным и социал-демократическим организациям.

Запрет Коммунистической партии Германии особенно ясно показывает, что правительство ХДС в Бонне хочет идти по стопам Гитлера.

15 представленных на совещании коммунистических и рабочих партий требуют свободы для Коммунистической партии Германии и выражают свою братскую солидарность с коммунистами Западной Германии, которые в подполье, куда их вынудили уйти реакционные силы их страны, ведут мужественную и последовательную борьбу за победу дела мира и свободы.

Подобно гитлеровским фашистам в прошлом, германские реваншисты подготавливают сейчас агрессивную войну при помощи антикоммунистической травли. Ложь о мнимой угрозе с Востока опровергается мирной политикой Советского Союза и всех государств социалистического лагеря, которые, руководствуясь ленинскими принципами мирного сосуществования, предпринимают все усилия для того, чтобы сохранить мир.

Варшавский договор — оборонительный союз социалистических государств был заключен лишь через несколько лет после создания Североатлантического пакта в качестве ответной меры на перевооружение германских реваншистов.. Государства — участники Варшавского пакта выразили свою готовность заключить со странами НАТО пакт о ненападении.

Под лозунгами «освобождения от коммунизма» и «спасения Запада» ХДС — руководящая партия германских империалистов — выдвигает старые притязания Гитлера на установление «нового порядка в Европе». Ради этой безнадежной цели — повернуть колесо истории вспять — предпринимаются также провокационные попытки вмешательства во внутренние дела социалистических стран, особенно Венгерской Народной Республики.

Проводимая германскими и американскими империалистами политика атомной войны делает необходимым довести до сознания масс эту опасность и ее причины для того, чтобы развернуть действенную народную борьбу против поджигателей войны. Необходимо устранить все, что препятствует этому. Ревизионистская политика Союза коммунистов Югославии затушевывает агрессивную роль американского и германского империализма, облегчает тем самым обманные маневры империалистов, ослабляет развитие сознания рабочего класса и масс и наносит тем самым вред борьбе за мир.

Только борьба народов, действия, направленные на достижение единой цели, и сотрудничество сил мира приведут к краху планов империалистов.

Социалистические страны неоднократно проявляли инициативу и выдвигали предложения, направленные на достижение соглашения относительно прекращения гонки вооружений и ослабления международной напряженности.

Советский Союз в духе истинного гуманизма и в интересах человечества прекратил испытания атомного оружия и стремится к созыву совещания на высоком уровне, целью которого является, в частности, запрещение атомного оружия.

Польская Народная Республика, выдвинув план Рапацкого, предложила создать в Центральной Европе зону, свободную от атомного оружия, которая должна включать Польшу, Чехословацкую Республику, Германскую Демократическую Республику и Федеративную Республику. Германская Демократическая Республика и Чехословацкая Республика присоединились к этому предложению.

Германская Демократическая Республика выступила с инициативой, предусматривающей отказ обоих германских государств от атомного и ракетного оружия, сокращение численности и, наконец, вывод иностранных войск с германской территории.

Эти предложения, которые империалисты до сих пор отклоняют, отвечают интересам и надеждам народов; они находят широкий отклик в народных массах, указывают направление и цель их совместной борьбы.

Движение и действия, разнообразные по своей форме, которые развернулись уже во всех странах и которые направлены в особенности против атомного вооружения Федеративной Республики, должны быть расширены и усилены.

Мощное движение в Западной Германии против атомной смерти объединяет партии, профсоюзы, мужчин и женщин всех слоев общества, которые, стремясь защитить жизнь и отечество, выражают свою волю в ходе народных опросов, митингов, демонстраций и политических забастовок.

Сильнейшей опорой этого движения является Германская Демократическая Республика — первое государство немецких рабочих и крестьян, оплот сил мира во всей Германии, важный фактор мира в Европе.

Решительной политике мира, проводимой ГДР, соответствует ее точка зрения в германском вопросе, заключающаяся в том, что воссоединение является делом самих немцев и может быть осуществлено лишь в борьбе против политики войны и атомного вооружения; она предлагает переговоры между обоими германскими государствами по вопросу о создании конфедерации.

Коммунистические и рабочие партии, представленные на совещании, приветствуют и поддерживают всякое движение во всех странах, независимо от его политического и идеологического направления, если оно исполнено честного стремления укрепить мирное сосуществование, ослабить международную напряженность и путем переговоров ликвидировать имеющиеся разногласия.

Велики и важны итоги борьбы за мир. На всех континентах миллионы выступают за спасение человечества от угрозы атомного уничтожения.

Ввиду новых опасностей, нависающих над Европой в результате атомного вооружения Федеративной Республики, необходимо, чтобы рабочий класс и народные массы продолжали повышать свою активность и еще действеннее вести борьбу за мир. Это удастся, если все сторонники мира, если все люди доброй воли путем совместных или направленных к одной цели действий напрягут свои силы, чтобы воспрепятствовать превращению Федеративной Республики в очаг разжигания атомной войны.

Всякое заявление, всякое действие, всякое сопротивление — все, что направлено против германского империализма и милитаризма, полезно и необходимо. С этой целью мы протягиваем свою руку всем, независимо от идеологических и политических расхождений, независимо от классовых различий.

Мы не можем не высказываться критически по поводу политики и действий правосоциалистических лидеров, политики и действий, противоречащих интересам народов и мира. Тем более мы приветствуем тот факт, что на совещаниях и встречах некоторых европейских социалистических партий и на последней сессии совета Социалистического интернационала имели место высказывания в интересах мира, против атомной угрозы, за безатомную зону в Европе и за разоружение. Это открывает новые возможности для совместных действий.

Мы боремся за единство действий рабочего класса, за совместные действия рабочих—коммунистов, социалистов и христиан, за сотрудничество коммунистических и социалистических партий, а также профсоюзных организаций в интересах защиты мира, национальной независимости, демократии и социального прогресса. Единство рабочего класса является в то же время действенным оружием в борьбе против наступления монополистического капитала на жизненный уровень трудящихся.

Совместные действия рабочего класса с широкими народными массами и со всеми силами, отвергающими курс на гонку атомного вооружения, авантюристическую политику американского и германского империализма: всемерное движение за мир, опирающееся на такой мощный фактор мира, каким является социалистический лагерь, открывают реальные перспективы в деле защиты материальных и духовных ценностей народов Европы и обеспечения мира.

Человечество хочет мира, у него есть средства и силы, чтобы защитить мир. Мир восторжествует над войной.

(«Правда» за 6 июля).

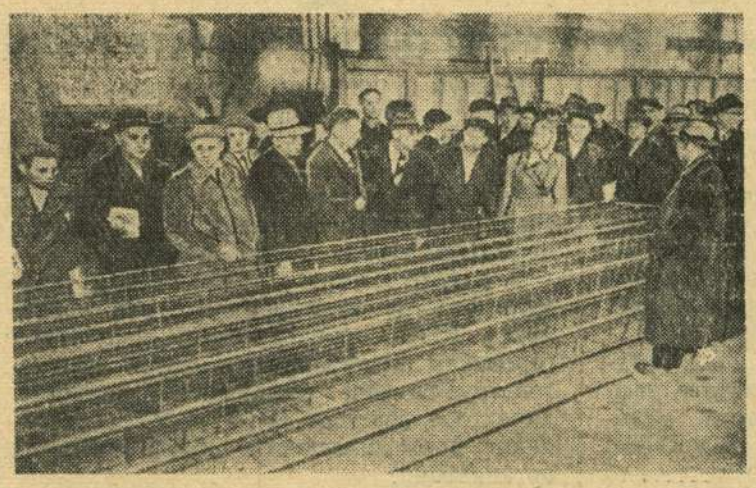

★

Ленинградский обком КПСС провел семинар секретарей партийных организаций строек и предприятий промышленности строительных материалов области. Участники семинара прослушали ряд интересных лекций и докладов, обменялись опытом работы, посетили передовые стройки и предприятия города.

НА СНИМКЕ: участники семинара на заводе железобетонных изделий № 5.

Фото **П. Машковцева.** (Фотохроника ТАСС).

★

Производственное совещание обсуждает призыв железнодорожников Донецкой дороги

За успехи, достигнутые в социалистическом соревновании за первый квартал текущего года железнодорожникам Донецкой магистрали присуждено переходящее Красное знамя Совета Министров СССР и ВЦСПС.

Коллектив Донецкой дороги обратился ко всем железнодорожникам Советского Союза с призывом ознаменовать Всесоюзный день железнодорожника новым подъемом социалистического соревнования, досрочным выполнением плана 1958 года.

Призыв работников Донецкой дороги нашел горячую поддержку среди железнодорожников Сызранского отделения дороги.

Письмо донецких железнодорожников было обсуждено на постоянно действующем производственном совещании отделения, с участием представителей линейных станций. Выступившие участники совещания вскрыли резервы улучшения работы отделения и внесли много конкретных предложений.

Инженер-графист тов. Коровин в своем выступлении сказал:

— Обсуждая обращение, каждый работник отделения должен проникнуться одной мыслью— искать и находить новые резервы, новые возможности повышения грузоперевозок. Задерживающим звеном на отделении становится станция Сызрань 1-я, ее западная горловина—стрелка № 48. Диспетчера должны регулировать прием поездов со станции Сызрань 2-я.

Южный парк станции Сызрань 1-я получил большое развитие путей, здесь имеется полугорка, а поэтому необходимо перенести подбор цистерн из Предузловой в южный парк.

Инженер грузового отдела тов. Филименко указал, что важным резервом повышения грузоперевозок является уплотненная погрузка грузов, повышение статической нагрузки. Только за 4 месяца на отделении за счет уплотненной погрузки освобождено более 2 тысяч вагонов. Однако уплотненная погрузка не нашла еще широкого распространения.

На станции Сызрань-город муку и крупу грузят уплотненно, постоянно перевыполняют статическую нагрузку, а на станции Репьевка, где этот груз является основным, уплотненную погрузку не применяют, систематически не выполняют и статической нагрузки.

Я предлагаю организовать школу по передовым методам уплотненной погрузки. Всем начальникам станций нужно ежемесячно проводить совещания с клиентурой.

Коммерческий ревизор тов. Камнев рассказал о том, что перевозка грузов мелкими отправками осуществляется в сборно-раздаточных вагонах, которые обычно курсируют в сборных поездах. На каждый рейс от Сызрани до Пензы весовщики-раздатчики затрачивают от 8 до 12 суток. Погрузо-разгрузочные работы на линейных станциях производятся только с 7 часов утра до 16 часов, после чего раздаточный вагон отцепляется и обрекается на длительный простой. Замедляется оборот вагона, несвоевременно доставляются грузы.

Тов. Камнев предложил объединить два сборно-раздаточных вагона и отправлять их не со сборными, а с транзитными поездами по специально составленному графику.

Проведенные опыты такой организации перевозок мелких грузов дали положительные результаты. Весовщики-раздатчики Еремин, Анисимов, Елыманов и Кольчугин с двумя сборно-раздаточными вагонами проследовали от Сызрани до Пензы и обратно за 72 часа 25 минут. За время поездки без отцепки вагонов от поездов было выгружено более 12 тонн груза. Значительно ускорена доставка груза получателю.

Большим резервом увеличения перевозки грузов, максимального использования рабочего парка паровозов являются вождение тяжеловесных поездов, скоростные рейсы по участкам без дополнительного набора воды. Проследование поездов без дополнительного набора воды на станции Балашейка в нечетном направлении позволит сэкономить на каждом поезде не менее 20 минут.

Вполне возможно вождение поездов на участке Сызрань—Сенная без набора воды на станции Кашпир, что практически уже неоднократно доказано.

— Считаю необходимым, — говорит паровозный диспетчер тов. Кабаченко, — часть паровозов на участке Сызрань—Сенная передать подменным бригадам на станции Возрождение, что позволит оборачивать паровозы на станции Сенная без смены бригад. Последовательно перевести паровозы-толкачи на участке Сызрань — Рябина на сдельную оплату, что положительно скажется на использовании локомотивов.

Начальник погрузо-разгрузочной конторы тов. Букин отметил, что из года в год все более широкий размах получает механизация погрузо-разгрузочных работ. На погрузочных площадках крупных станций работают мощные козловые краны и автопогрузчики. И в то же время мы испытываем серьезные затруднения с выгрузкой крупных, тяжеловесных грузов на линейных станциях, где механизмов пока нет. Тов. Букин предлагает создать при отделении механизированный поезд, в который включить автокран, бульдозер, механическую лопату, электродвижок и использовать их на линейных станциях. Такое предложение поддерживает и грузовая служба дороги.

В прениях выступили и внесли свои предложения по дальнейшему изысканию резервов диспетчер Хорев, главный инженер станции Сызрань 1-я Бирсан, начальник отдела эксплуатации Кацага, исполняющий обязанности главного инженера отделения Шавалдин, начальник отделения Мокшин.

Постоянно действующее производственное совещание одобрило обращение железнодорожников Донецкой дороги и постановило поручить президиуму обобщить поступившие предложения. Вместе с тем участники производственного совещания разработали социалистические обязательства в честь Всесоюзного дня железнодорожника по досрочному выполнению плана 1958 года, которые затем были приняты всеми железнодорожниками отделения.

Е. Гусев.

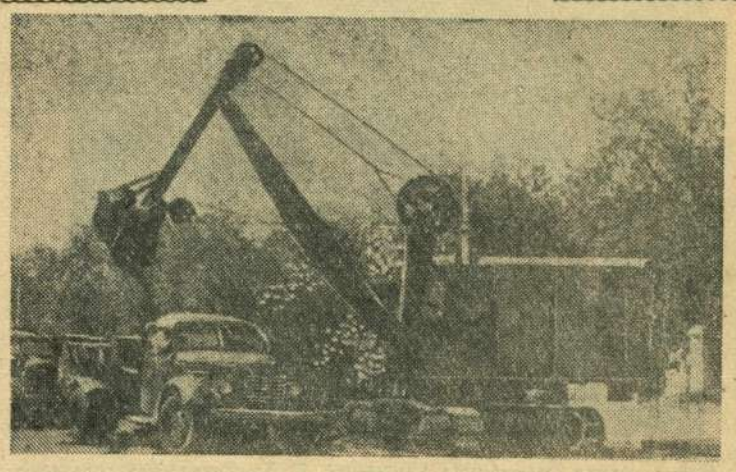

Повсюду идет строительство в нашем городе. Возводятся новые красивые жилые дома, строятся прочные железобетонные мосты через реки, асфальтируются дороги, проводятся новые линии водопровода и канализации. С каждым годом наш родной город становится лучше и благоустроеннее, расширяется зеленый наряд.

НА СНИМКЕ: строительство новой канализационной линии и асфальтирование Советской улицы.

Фото В. Корчагина.

Выставка, посвященная 275-летию Сызрани

В доме партийного просвещения городского комитета КПСС организована выставка, посвященная 275-летию со дня основания Сызрани. На ней представлены материалы, рассказывающие об истории города.

Красной нитью в историю города вошли славные страницы борьбы за установление Советской власти. Перед нами портреты создателя первого кружка марксистов А. И. Ерамасова, рабочего-металлиста большевика А. В. Варламова, являвшегося в 1917 г. председателем Сызранского Совета.

Большой интерес вызывают представленные на выставке материалы о создании организации большевиков в 1917 году, городской газеты «Сызранский коммунар». Посетители с интересом знакомятся с материалами об основании и развитии города, с биографическими справками о жизни и деятельности старых большевиков.

Большой интерес представляют материалы о бурном развитии экономики и культуры города за годы Советской власти.

В пионерских лагерях

РЕБЯТА ДОВОЛЬНЫ!

— Мы хорошо отдохнули, — говорят пионеры, побывавшие в лагере комбайнового завода.

Там они провели много увлекательных мероприятий, часто бывали в лесу, устраивали походы, встречи. Надолго останутся у ребят в памяти беседы воспитателей и старшей пионервожатой о борьбе старшего поколения за их счастливое детство, о героях - комсомольцах, о дружбе.

Весело прошел костер дружбы между пионерами лагерей комбайнового завода и нефтяников. Но особенно запомнится праздник молодости. В город для приветствия молодежи завода с огромными букетами живых цветов поехали лучшие пионеры лагеря. Когда ребята вернулись, начался лагерный праздник. Один за другим выступали отрядные хоры, певцов сменяли танцоры, чтецы.

Весело, интересно прошло время в лагере. Все ребята отдыхом довольны.

ХОРОШО ОТДОХНУЛИ

Приветливо встретил лагерь нефтяников приехавших сюда отдыхать ребят. Глаз радовали нарядные домики, заново оборудованная эстрада, посаженные цветы. В лагере своя библиотека, живой уголок, работают кружки, спортивные секции, налажено кинообслуживание. Ребят ждали увлекательные походы, сборы, прогулки в лес, экскурсии, для них немало полезных дел: на прополке полей соседних колхозов, сбор коллекций, гербарий, лекарственных трав.

В честь 40-й годовщины Ленинского комсомола в отрядах и дружине проводились беседы о первых комсомольцах, о героях гражданской и Отечественной войн, разучивались комсомольские песни, стихи. В июне провели лагерный праздник: «Ты, на подвиг зовешь, комсомольский билет». В гости на праздник приехал один из первых комсомольцев Сызрани тов. Ф. М. Орлов, который поделился своими воспоминаниями.

Интересно прошел сбор второго отряда. Была проведена ночная тревога, и пионеры ночью отправились в лес. Здесь, у костра они наблюдали, как на востоке восходит солнце.

Ребята побывали в Раменской школе механизации, познакомились с сельскохозяйственными машинами, помогли убрать территорию школы.

За первую смену в лагере отдохнуло 330 ребят. Все они хорошо поправились, загорели. Сейчас уже началась вторая смена. Около 1000 детей рабочих и служащих нашей области отдохнет за лето в нашем лагере.

Г. Белова,
старшая пионервожатая лагеря.

В БРАТСКИХ СОЦИАЛИСТИЧЕСКИХ СТРАНАХ

У ТЕКСТИЛЬЩИКОВ НАМ-ДИНЯ

Нам-Динь — один из немногих городов Северного Вьетнама, мало пострадавших от войны. В городе уцелели каменные дома, большая школа, здание городского административного комитета. Сохранился и знаменитый текстильный комбинат, продукция которого — прочные и дешевые хлопчатобумажные ткани, пряжа, москитная ткань — пользуется доброй славой у вьетнамцев.

Перед уходом из города французам не удалось разрушить текстильный комбинат, вывезти ткацкие станки и прядильные машины. Но уйти, не оставив за собой грязных следов, колонизаторы не могли. Сначала они распустили рабочих комбината по домам, а когда цехи опустели, французские техники разобрали на электростанции моторы, сняли важнейшие детали с двигателей и увезли с собой. И хотя ни одной машины с комбината не было вывезено, комбинат был выведен из строя: остановилась электростанция — сердце комбината.

Ткачи и прядильщики, вернувшись через некоторое время в цехи комбината, увидели, что электростанция выведена из строя. В цехах стояла мертвая тишина.

И люди уходили из города, переселялись к родственникам в деревни. Обезлюдели цехи комбината. Только небольшая часть старых рабочих, проработавших здесь много лет и которым трудно было покинуть предприятие, остались на нем. Они чистили станки, чинили машины, разыскивали в кучах хлама старые детали.

После заключения в 1954 году Женевских соглашений на вьетнамской земле окончилась кровопролитная война. Вновь наступила мирная жизнь в городах и селах страны. Трудящиеся Северного Вьетнама начали восстанавливать разрушенное хозяйство. Вышедшие из джунглей воины Народной армии с воодушевлением встретили призыв партии: «Показать себя на трудовом фронте такими же героями, какими были на полях войны».

В качестве уполномоченного по восстановлению текстильного комбината в Нам-Динь приехал Чан Дан Бай. Комбинат был хорошо знаком ему. Сын возчика, он девяти лет поступил на это предприятие. Мастер-француз согласился принять мальчика на работу после того, как получил от его отца взятку. На комбинате Чан Дан Бай проработал несколько лет, хорошо овладел техникой. Здесь он стал коммунистом, активно участвовал в подпольной работе, испытал аресты и ссылки. И вот Чан Дан Бай снова оказался в своем родном городе, куда послал его Центральный Комитет партии, чтобы возглавить дело восстановления комбината. Когда он пришел на предприятие, в цехах было пусто. И только у одного станка возились трое рабочих.

Старый мастер Нгуэн Нго Доань с беспокойством говорил:

— Людей нет, электростанция выведена из строя. Во всем Вьетнаме не найдешь нужных деталей для генераторов.

— Наш мир не ограничивается Вьетнамом, — ответил ему Чан Дан Бай. — У нас много друзей, они помогут нам. Надо только собрать старых рабочих, вернуть их на комбинат.

Вскоре в адрес нам-диньского комбината стало поступать необходимое оборудование из Советского Союза и Китая. Потом приехали советские и китайские специалисты.

А тем временем в городе появились объявления, призывавшие бывших рабочих вернуться на комбинат. В окрестные деревни посылали людей, и они разыскивали там бывших ткачих и прядильщиц.

С радостью возвращались на комбинат люди. Они очищали цехи от мусора, приводили в порядок машины. С особым старанием работали механики на электростанции. Целое лето ушло на ремонт машин. В сентябре 1955 года заработал шелкоткацкий цех. Затем один за другим вступали в строй другие цехи. К осени 1956 года рабочие Нам-Диня рапортовали партии и правительству о том, что комбинат восстановлен. У машин появились предохранительные сети. Раньше их не было. Прежние хозяева ни в грош не ставили здоровье рабочих. Получил человек увечье на работе — иди на улицу. За воротами комбината всегда стояла толпа безработных, готовых в любую минуту занять место выбывшего.

Новшеством были вентиляционные установки. Старые хозяева не думали о ней, хотя летом жара в цехах доходила до 42 градусов.

Но самая большая перемена на комбинате — это новое отношение к рабочим. Труд стал почетным делом. Кто раньше обращал внимание на опытную ткачиху Нгуэн Тхи Нам? Ее судьба мало кого интересовала. Теперь Нгуэн Тхи Нам — знатный и уважаемый человек на комбинате. Она одна из первых перешла на обслуживание четырех станков и помогла сделать это другим ткачихам.

Доброй славой на комбинате пользуется и прядильщица Ву Тхи Ту. Она обслуживает пятьсот веретен и дает пряжу только отличного качества. Она хорошая наставница молодежи, и не случайно, что молодые работницы стремятся попасть в ее бригаду.

Не прошло и двух лет после восстановления комбината, но он уже выпускает тканей на 10 миллионов метров больше, чем в годы колониального режима. Непрерывно улучшается производство, совершенствуется техника. Из Китайской Народной Республики поступают новые машины. Правда, машины с марками китайских заводов часто стоят с машинами английских марок, но постепенно более совершенные китайские машины вытесняют английские, а автоматы чехословацкого производства заменяют устаревшие французские.

— У нас еще много трудностей, — говорит Чан Дан Бай. — На весь комбинат только два техника. Людей с инженерным образованием нет совсем. Но мы не унываем. Народ у нас хороший, старательный, и с братской помощью наших друзей мы преодолеем все трудности.

С чувством уверенности в своих силах, в своих возможностях работают нам-диньские текстильщики. Перед ними, как и перед всеми трудящимися республики, открылся светлый путь к социализму, по которому ведет их Партия трудящихся Вьетнама.

Л. Делюсин.

Федеративная Республика Германии. В Дюссельдорфе состоялся митинг протеста против атомного вооружения бундесвера и размещения на территории Западной Германии ракетных баз. Митинг был организован местным комитетом борьбы против атомной войны.

НА СНИМКЕ: молодежь на митинге с плакатами: «Есть ли у Штрауса совесть?», «Как можно скорее покончить с атомными бомбами!».

Фото Центральбильд.

СССР стремится к сближению позиций

БУХАРЕСТ, 6 июля. (ТАСС). Комментируя послание Председателя Совета Министров СССР Н. С. Хрущева Президенту США Д. Эйзенхауэру от второго июля по вопросу о предупреждении внезапного нападения, газета «Скынтейя» называет послание новой и важной мирной инициативой Советского Союза.

Как известно, говорится далее в комментариях, проблема предупреждения внезапного нападения поднималась неоднократно. Однако сейчас, когда Соединенные Штаты Америки проводят опасную практику полетов американских самолетов с ядерными бомбами, обсуждение и разрешение ее является большей необходимостью, чем когда-либо.

Газета подчеркивает, что в своих предложениях Советское правительство учитывает сделанные ранее западными державами предложения по этому вопросу. Советское правительство делает новый жизненно необходимый шаг вперед в целях сближения позиций обеих сторон.

Миролюбивое человечество, пишет в заключение газета, требует от правительства западных государств пойти навстречу конструктивным предложениям Советского Союза. Путем совместных усилий может быть открыт широкий путь к совещанию на высшем уровне, к разрядке международной обстановки.

Нота Албании итальянскому правительству

ТИРАНА, 5 июля. (ТАСС). Как сообщает печать, 2 июля министр иностранных дел Народной Республики Албании Бехар Штюла принял поверенного в делах Итальянской республики и вручил ему ноту правительства Народной Республики Албании правительству Итальянской республики.

Правительство Албании, говорится в ноте, располагает данными о том, что итальянское правительство намерено заключить с правительством США соглашение о размещении на территории Италии ракетных установок. Подобные действия противоречили бы обязательствам, вытекающим для итальянского правительства из мирного договора, и создали бы серьезную угрозу миру и безопасности в районе Адриатического моря и Балкан, а также миру во всем мире. Такой шаг итальянского правительства не может не вызвать беспокойства у албанского правительства и народа, поскольку размещение ракетных баз в Италии непосредственно угрожает национальной независимости и суверенитету Албании.

Правительство Народной Республики Албании в своей ноте требует от итальянского правительства отказаться от размещения ракетных установок на территории Италии.

Правительство Народной Республики Албании, говорится в ноте, считает необходимым заявить итальянскому правительству, что если оно позволит разместить на итальянской территории ракетные установки, то правительство НРА будет вынуждено принять ответные меры в целях защиты национальной независимости и суверенитета и также разместить на территории Народной Республики Албании ракетные установки.

ПАМЯТНАЯ ЗАПИСКА ПРАВИТЕЛЬСТВА БОЛГАРИИ ГРЕЧЕСКОМУ ПРАВИТЕЛЬСТВУ

СОФИЯ, 6 июля. (ТАСС). Как сообщает болгарское телеграфное агентство, в министерстве иностранных дел Народной Республики Болгарии временному поверенному в делах Греции в Софии была вручена памятная записка Болгарского правительства. В памятной записке указывается, что, по сообщениям греческой печати, на торжества, устраиваемые греческим королевским двором по случаю совершеннолетия принца Константина, был приглашен также болгарский «царь» Симеон, давно изгнанный болгарским народом.

В памятной записке подчеркивается, что у болгарской общественности не может не вызвать удивления тот факт, что в соседней с болгарией стране оказывается почет и внимание лицу, которое пытается стать главарем и организатором самых продажных элементов за границей, прибегающих к различным формам подрывной и враждебной деятельности против народной Республики Болгарии.

Поэтому, отмечается в памятной записке, приглашение в Грецию изгнанного болгарским народом бывшего престоло-наследника Симеона нельзя расценивать иначе, как вызов и враждебный акт по отношению к Народной Республике Болгарии, с которой Греция поддерживает официальные дипломатические отношения.

ЗАЯВЛЕНИЕ ПРЕДСЕДАТЕЛЯ ГРУППЫ НАБЛЮДАТЕЛЕЙ ООН В ЛИВАНЕ

НЬЮ-ЙОРК, 6 июля. (ТАСС). Как сообщает корреспондент газеты «Нью-Йорк Таймс» Брюэр из Бейрута, председатель группы наблюдателей ООН в Ливане бывший президент Эквадора Гало Пласа Лассо заявил на пресс-конференции, что он рассматривает события в Ливане, как гражданскую войну. Пласа Лассо указал, что группа наблюдателей ООН не имеет никаких доказательств проникновения в Ливан вооруженных лиц и поддержки восставших против нынешнего ливанского правительства со стороны Объединенной Арабской Республики.

Игры на первенство РСФСР по футболу

Команда «Нефтяник», как известно, получила право участвовать в играх на первенство Российской Федерации по футболу.

Десятого июля сызранцы принимают на своем поле футболистов Ульяновска, 20 июля — команду Оренбурга, 3 августа играют с куйбышевцами, 7 августа — с футболистами Мордовской АССР, а 17 августа — с командой Пензы.

Футболисты «Нефтяника» также будут играть со своими противниками 14 июля в Куйбышеве, 17 июля в Пензе, 27 июля в Мордовской АССР, 10 августа в Ульяновске и 24 августа в Оренбурге.

Встреча с сельскими спортсменами

На стадионе «Торпедо» проходили товарищеские встречи между спортсменами «Торпедо» и села Усолья по волейболу, баскетболу и футболу. В команде Усолья учащиеся сельскохозяйственного техникума.

Состязания начались на волейбольной площадке. Усольцы уверенно выигрывают первую партию со счетом 15:7. Но во второй партии побеждают торпедовцы. В дальнейшем усольцы имели большое преимущество. Они уверенно выигрывают эту встречу со счетом 3 : 1.

Затем в борьбу вступили баскетболисты. Игра началась бурными атаками баскетболистов комбайнового завода. Следуют точные броски по кольцу игроков «Торпедо» Ю. Капсина, И. Виноградова, В. Веденина, и команда уверенно выходит вперед. Сызранцы выигрывают встречу со счетом 82:44.

Одновременно играли футболисты. Лучшему игроку этого матча по решению комитета физкультуры и спорта ДСО «Торпедо» должен быть вручен ценный приз. Первая половина проходила в напряженной борьбе и закончилась победой комбайностроителей со счетом 2:1. Вторая половина встречи проходила также с преимуществом футболистов «Торпедо». На 30-й минуте правый нападающий сызранцев В. Солодовников доводит счет до 3 : 1, а на 40-й минуте нападающий Зудов закрепляет результат. Счет становится 4:1 в пользу «Торпедо». После игры лучшему футболисту, центральному полузащитнику команды «Торпедо» Маслову был вручен ценный приз.

А. Виноградов.

ЛИЧНО-КОМАНДНЫЕ СОРЕВНОВАНИЯ ПО ГИМНАСТИКЕ

На днях впервые на стадионе «Нефтяник» проводились городские лично-командные соревнования по гимнастике среди женщин. В соревновании приняли участие сильнейшие гимнастки города Г. Добрянина, Т. Ибрагимова, К. Свинцова, А. Константинова и другие.

Первое место по обязательным и произвольным упражнениям заняла Таисия Ибрагимова (медицинское училище), набравшая 72 балла. Второе место заняла А. Константинова (педучилище), набравшая 70 баллов и третье — К. Свинцова — 68,4 балла.

В нормы 1 разряда уложилась Ибрагимова, а также впервые Константинова и Свинцова.

В этом году подготовлено 6 человек гимнастов первого разряда и 4 человека гимнастов юношеского разряда. Сейчас Т. Ибрагимова, Г. Заверткина, Т. Бражникова тренируются по программе мастеров. Все это говорит о развитии гимнастики в городе. В этом немалая заслуга принадлежит тренеру М. Фархутдинову, который сумел привить любовь к гимнастике и выявить молодых способных гимнастов.

Гимнастки, занявшие первое места, награждены дипломом первой степени и ценными подарками.

Н. Подгорнов.

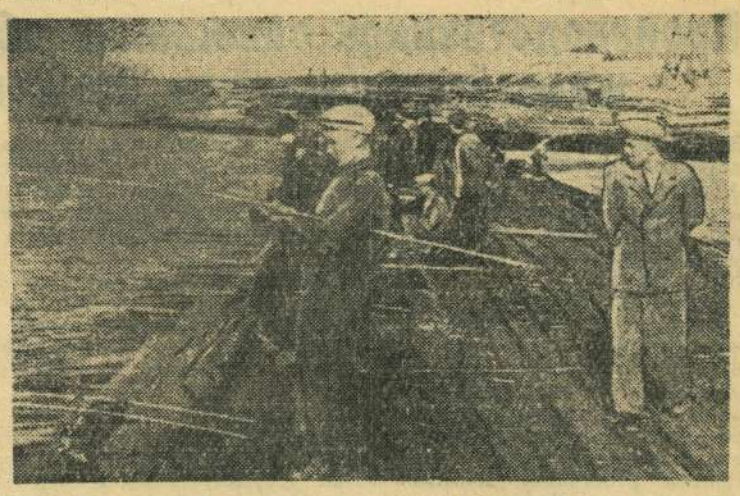

НА СНИМКЕ: рыбаки-любители на мосту через Воложку.

Фото **А. Власова.**

Соревнования по морскому спортивному многоборью

В Куйбышеве проходили областные соревнования шлюпочных команд по морскому спортивному многоборью, в которых приняли участие четыре команды Сызранского морского клуба.

Комплекс морского спортивного многоборья включает в себя девять видов спортивной борьбы — гребные гонки на 1000 и 10.000 метров, парусную гонку с пересадкой рулевых, комплексную гребно-парусную гонку, комплексное плавание на 200 метров, плавательную эстафету, флажной семафор, плавание с винтовкой, перетягивание каната и т. д.

Упорная борьба разгоралась между первой командой Сызранского клуба (командир шлюпки Поляков Ю.) и командой Куйбышевского морского клуба. Наша команда, проявив хорошее умение и спортивное мастерство, одержала победу. За исключением плавания сызранцы заняли шесть первых мест.

Командир шлюпки токарь комбайнового завода тов. Поляков Ю., много лет занимающийся в морском клубе и в совершенстве овладевший шлюпочным делом, показал хорошие результаты в управлении шлюпкой под парусами. В гонке с пересадкой из пяти заходов (на разных судах) он пять раз приходил к финишу первым, что не удалось сделать ни одному командиру шлюпки. Абсолютными чемпионами стали наши спортсмены и в приеме и передаче флажного семафора.

Первая команда Сызранского клуба в составе Полякова, Толстых, Морова, Зазыкина, Трофимова, Зюзина, Мещерякова и Андриянова завоевала звание чемпиона области по шлюпочному многоборью и получила право участвовать в республиканских соревнованиях. Каждый член команды награжден дипломом первой степени и ценным подарком — наручными часами.

Вторая наша команда, а также команды юношей выступали менее успешно. Вторая взрослая команда заняла четвертое место, а юноши — третье и четвертое места.

Учитывая опыт проведенных соревнований нашим спортсменам и их тренерам необходимо усилить тренировки и занятия по все видам плавания, ибо это слабое место в подготовке спортсменов. Следует также лучше готовиться и овладевать техникой гребли, управления шлюпкой с парусом.

М. Суслов,
зам. начальника морского клуба ДОСААФ.

ПАДЕНИЕ КРУПНОГО МЕТЕОРИТА

ВИТЕБСК, 16 июня. (ТАСС). Недавно колхозник сельхозартели «Власть Советов», Лиозненского района, Тимофей Петрачков был свидетелем необычного явления. Рано утром, идя на работу, он услышал странный свист. Взглянув на восточную часть неба, колхозник увидел, как с высоты вниз быстро падал темно-красный предмет.

Невдалеке послышался глухой удар, и над землей появилось облачко пыли. Петрачков направился к месту падения и, раскопав землю, на глубине 50—60 сантиметров наткнулся на камень, который был еще горячим.

Бесформенный, продолговатый предмет имел пепельно-серый цвет, с шершавой коркой.

* * *

Как сообщили корреспонденту ТАСС в комитете по метеоритам Академии наук СССР, упавшее космическое тело — камень весом в 5 килограммов 550 граммов.

Несмотря на то, что ежегодно на нашу планету выпадает несколько тысяч метеоритов, случаи их обнаружения очень редки. В последний раз падение метеорита на территории СССР было зарегистрировано более 2 с половиной лет назад.

Изучение метеоритов имеет большой научный интерес, так как они являются единственным космическим веществом, которое доступно лабораторному исследованию.

Зам. редактора М. Г. ЖДАНОВ.

НА ЭКРАНАХ ГОРОДА

«Художественный»
«БАСКЕТБОЛИСТКА № 5»
Начало сеансов: 9, 10-50, 12-40, 2-30, 4-30, 6-20, 8-10, 10.

«Звезда»
документальный фильм
«В СТРАНЕ ВЕЧНЫХ ЛЬДОВ»
Начало сеанса в 10 час. утра.
«УЛИЦА МОЛОДОСТИ»
Начало сеансов: в 11-20, 1-10, 3, 4-50, 6-40, 8-30, 10-15.

«Родина»
«СЕСТРЫ» (1-я серия)
Начало сеансов: 3, 5, 7 и 9.

Сызранскому комбайновому заводу требуются на временную работу рабочие следующих специальностей: **токари, фрезеровщики, револьверщики, шлифовщики, сверловщики.**

Сызранскому нефтеперерабатывающему заводу требуются: опытные инженер-сметчик и инженер-строитель.

Обращаться в отдел кадров завода.

(5—4).

Лушин Евгений Павлович, проживающий в г. Сызрани, Саратовская, 23, возбуждает дело о расторжении брака с Лушиной Ниной Васильевной, проживающей в г. Камышине, Сталинградской области, поселок текстильного комбината, 8, кв. 15.

Дело подлежит рассмотрению в народном суде 1-го участка г. Камышина, Сталинградской области.

Адрес редакции: г. Сызрань, Ульяновская, 70. Телефоны отделов: партийной жизни — 2-95, промышленно-транспортного — 4-28, культуры и быта — 6-38.
ЕО03228 Типография «Красный Октябрь» — тел. 0-17. Заказ № 2950. Тираж 9.830.