ПРОЛЕТАРИИ ВСЕХ СТРАН, СОЕДИНЯЙТЕСЬ!

# КРАСНЫЙ ОКТЯБРЬ

ОРГАН СЫЗРАНСКОГО ГОРКОМА КПСС И ГОРОДСКОГО СОВЕТА ДЕПУТАТОВ ТРУДЯЩИХСЯ

Год издания 42-й
№ 137 (10708)

Среда, 9 июля 1958 года

Цена 15 коп.

## Модернизация оборудования— дело государственной важности

В НАШЕЙ стране осуществляется грандиозная программа работ, намеченная XX съездом КПСС. Всюду возводятся новые заводы, строятся гидроэлектростанции, шахты, железнодорожные магистрали. Советские люди создают самые совершенные машины, станки, аппараты, приборы.

С каждым годом предприятия города, как и всей страны, получают новую и новейшую технику, позволяющую добиваться высокой производительности труда. Вместе с тем непрестанно совершенствуется и технология, улучшается организация труда и производства.

Важнейшим условием выполнения намеченных партией мероприятий по техническому прогрессу является модернизация действующего оборудования. Задача состоит в том, чтобы наряду с внедрением новой техники, решительно взяться за модернизацию существующего оборудования, за увеличение его производительности.

За последнее время на предприятиях стало уделяться значительно больше внимания модернизации, чем раньше. Работа, уже проведенная в этом направлении, дает самые положительные результаты.

Так, на заводе тяжелого машиностроения в 1957 году было модернизировано 37 видов оборудования вместо 36 по плану. В первом полугодии текущего года 39 из 48 намеченных на весь год. Когда завод стал осваивать производство шаровых мельниц, встал вопрос о расширении зубонарезного участка, но нужного оборудования для него не было. Тогда было решено модернизировать расточной станок для нарезания зубчатых венцов для шаровых мельниц. Станок был серьезно усовершенствован. Результат получился хороший. Завод сэкономил на этом более миллиона рублей государственных средств.

На комбайновом заводе много сделано в направлении автоматизации производственных процессов, создания поточности производства, что дало возможность резко повысить производительность труда на штамповке, механической обработке, на покраске и сушке деталей. Практика показывает, что оснащение станков более мощными моторами и новыми приспособлениями намного увеличивает их производительность, облегчает труд рабочих.

Однако модернизация оборудования на комбайновом заводе и других предприятиях все еще не осуществляется в тех масштабах, в каких она должна проводиться. Хозяйственные руководители предприятий, партийные организации все еще не уделяют этому важному делу должного внимания, которого оно заслуживает.

Нередко под модернизацией понимают приспособление станков для изготовления новых изделий. Конечно, для производства это также очень важно. Но модернизация означает коренные усовершенствования станков и машин, которые бы создавали условия для резкого повышения их производительности, экономичности.

Важно, чтобы к делу модернизации были привлечены широкие массы рационализаторов, передовых производственников. Они могут внести много ценных предложений, которые помогут усовершенствовать устаревшую технику, дать ей новую жизнь.

Основное внимание должно быть направлено на автоматизацию, повышение скоростей обработки деталей, уменьшение вспомогательного времени, облегчение условий труда.

Модернизация оборудования — дело большой государственной важности. Она является одним из источников нового подъема производительности труда, успешного выполнения плана 1958 года и заданий шестой пятилетки.

## Научная сессия, посвященная 40-летию первой Советской Конституции

5—7 июля институтом права Академии наук СССР и Всесоюзным институтом юридических наук была проведена научная сессия, посвященная 40-летию первой Советской Конституции— Конституции РСФСР 1918 года.

В работе сессии приняли участие ученые—юристы и практические работники Москвы и Ленинграда, а также представители союзных республик.

Сессию открыл профессор К. П. Горшенин. Затем были заслушаны доклады заведующего сектором государственного и административного права Всесоюзного института юридических наук М. Г. Кириченко «Конституция РСФСР 1918 года и ее основные принципы» и старшего научного сотрудника института права Академии наук СССР С. Л. Ронина «История разработки первой Советской Конституции».

Поставленные в докладах проблемы получили развитие в научных сообщениях сотрудников обоих институтов и работников периферийных вузов. Ряд выступлений был посвящен значению Конституции РСФСР 1918 года для развития гражданского, трудового, земельного и других отраслей советского права, а также для создания Конституций других союзных республик. (ТАСС).

## Спутник в полете

**На 6 часов утра 8 июля третий искусственный спутник совершил 731 оборот вокруг Земли.**

**С 9 июля зоны видимости спутника и его ракеты-носителя будут несколько отличаться друг от друга вследствие их различных высот и периодов обращения вокруг Земли. В северном полушарии спутник и ракета-носитель будут наблюдаться 9 июля при ясном, безоблачном небе в интервале широт от 48 до 61 градуса, в южном полушарии спутник будет наблюдаться в интервале широт от 33 до 64 градуса, ракета — в интервале от 30 до 62 градуса.**

*Постановление Центрального Комитета КПСС и Совета Министров СССР*

## О подготовке к уборке и переработке сахарной свеклы из урожая 1958 года

В нынешнем году в результате мер, принятых партией и правительством, значительно расширены посевы сахарной свеклы. Кроме того, необходимо иметь ввиду, что при сложившихся благоприятных условиях погоды и лучшей организации ухода урожай сахарной свеклы ожидается хороший. Валовые сборы сахарной свеклы могут увеличиться против прошлого года на 5—6 миллионов тонн. В то же время производственные мощности сахарных заводов за счет нового строительства к началу сезона сахароварения могут возрасти примерно на 1 миллион тонн.

В связи с этим, чтобы не прибегать к преждевременной копке сахарной свеклы, не допустить порчи ее и снижения выхода сахара, необходимо сейчас ЦК Компартий и Советам Министров республик, крайкомам и обкомам, крайисполкомам и облисполкомам разработать мероприятия по организации хранения сахарной свеклы в полевых кагатах с тем, чтобы удлиненный срок переработки не мог привести к потерям свеклы и снижению ее сахаристости при хранении.

В целях своевременной подготовки к хранению и переработке сахарной свеклы ЦК КПСС и Совет Министров Союза ССР **постановляют:**

1. Обязать ЦК Компартий и Советы Министров республик, а также крайкомы и обкомы, крайисполкомы и облисполкомы свеклосеющих областей, краев и республик:

а) в ближайшие дни разобраться с вопросами переработки и хранения сахарной свеклы, своевременно установить, какое количество сахарной свеклы должно быть заложено на длительное хранение, и исходя из этого, разработать мероприятия по хранению сахарной свеклы в полевых кагатах. При этом предусмотреть, чтобы кагатирование сахарной свеклы производилось непосредственно в колхозах вблизи от шоссейных дорог и железнодорожных станций с тем, чтобы потом была возможность в течение осеннего и зимнего периода производить транспортировку свеклы на сахарные заводы;

б) организовать подготовку кадров приемщиков и рабочих, которые будут заниматься кагатированием с тем, чтобы своевременно обучить их приемам правильного кагатирования и контролю за сохранностью свеклы в полевых кагатах;

в) принять меры к тому, чтобы работники сахарных заводов детально изучили новые прогрессивные методы длительного хранения сахарной свеклы, в частности активное вентилирование кагатов, стойкое замораживание сахарной свеклы и другие способы, и широко бы использовали их в практике хранения сахарной свеклы в текущем году.

2. Советам Министров республик, крайисполкомам, облисполкомам и совнархозам свеклосеющих республик, краев и областей в двухтрехнедельный срок разработать детальный план копки, хранения, транспортировки и переработки сахарной свеклы с тем, чтобы каждый колхоз точно знал, в каких количествах, в какие сроки, на какие пристанционные пункты или непосредственно сахарные заводы он должен вывозить сахарную свеклу и выделить конкретных лиц, ответственных за организацию транспортировки и приемку сахарной свеклы на железнодорожных станциях и сахарных заводах.

3. Советам Министров союзных республик и совнархозам определить, исходя из местных условий, сроки пуска сахарных заводов.

4. Партийным, советским и сельскохозяйственным органам установить строгий контроль за качеством кагатирования, организовать охрану кагатов и определить лиц, ответственных за сохранность сахарной свеклы в кагатах.

5. Обязать Госплан Союза ССР, Советы Министров союзных республик и совнархозы принять меры к завершению строительства и пуску в установленные сроки вновь строящихся сахарных заводов, а также установить строжайший контроль за своевременным и качественным завершением ремонта всех сахарных заводов к сезону сахароварения.

6. Поручить Госплану Союза ССР, Министерству сельского хозяйства СССР совместно с Советами Министров союзных республик в двухнедельный срок разработать предложения о мерах помощи свеклосеющим областям, краям и республикам в организации уборки, хранения и переработки сахарной свеклы из урожая 1958 года.

**ЦЕНТРАЛЬНЫЙ КОМИТЕТ КПСС** **СОВЕТ МИНИСТРОВ СССР**

## Пребывание Президента Чехословацкой Республики А. Новотного в СССР

ЛЕНИНГРАД, 6 июля. (ТАСС). Сегодня утром Первый секретарь Центрального Комитета Коммунистической партии Чехословакии и Президент Чехословацкой Республики А. Новотный, партийные и государственные деятели Чехословакии отбыли специальным самолетом «ТУ-104» в Тбилиси.

С большой теплотой и сердечностью гостей провожали Первый секретарь Центрального Комитета Коммунистической партии Советского Союза, Председатель Совета Министров СССР Н. С. Хрущев, руководители Ленинградских партийных и советских организаций, представители общественности и печати.

Первый секретарь Ленинградского обкома КПСС, член Президиума Верховного Совета СССР И. В. Спиридонов от имени трудящихся города Ленина горячо поблагодарил чехословацких друзей за визит и пожелал им счастливого путешествия по стране. С ответной речью выступил А. Новотный.

Гостей в их поездке сопровождают кандидат в члены Президиума ЦК, секретарь ЦК КПСС П. Н. Поспелов, заместитель Председателя Президиума Верховного Совета СССР М. П. Тарасов и другие.

* * *

ТБИЛИСИ, 6 июля. (ТАСС). Совершающий поездку по Советскому Союзу Первый секретарь Коммунистической партии Чехословакии и Президент Чехословацкой Республики А. Новотный с сопровождающими лицами прибыл сегодня из Ленинграда в столицу Грузии — Тбилиси.

На аэродроме высокого гостя встречали кандидат в члены Президиума ЦК КПСС, первый секретарь ЦК Коммунистической партии Грузии В. П. Мжаванадзе, Председатель Президиума Верховного Совета Грузии М. Д. Чубинидзе, Председатель Совета Министров республики Г. Д. Джавахишвили и другие лица.

Вместе с Президентом А. Новотным в Тбилиси прибыли секретарь Центрального Комитета КПСС П. Н. Поспелов, заместитель Председателя Президиума Верховного Совета СССР М. П. Тарасов и другие.

* * *

ТБИЛИСИ, 7 июля. (ТАСС). Второй день в гостеприимной Грузии находится Первый секретарь Центрального Комитета Коммунистической партии Чехословакии и Президент Чехословацкой Республики А. Новотный с видными государственными и партийными деятелями Чехословакии.

Сегодня с утра гости посетили новый город Грузии, выросший после войны, — Рустави. Здесь за короткое время выстроен современный металлургический завод, который сейчас даст стране сталь, прокат, трубы.

После осмотра завода Президент А. Новотный и его спутники побывали в находящемся недалеко от Тбилиси Дигомском виноградарском совхозе, а затем на заводе шампанских вин.

Вместе с гостями в Рустави и совхозе были П. Н. Поспелов, В. П. Мжаванадзе и другие лица.

Партийная жизнь

# Неотложная задача

Рабочие, инженеры, техники, служащие сланцеперерабатывающего завода с большим воодушевлением встретили решения майского Пленума Центрального Комитета КПСС. Выдвинутая партией задача ускоренного развития химической промышленности, продиктованная жизненными интересами государства и народа, горячо одобрена сланцепереработчиками.

Коллектив завода прилагает все усилия для претворения в жизнь решений майского Пленума ЦК КПСС, изыскивает новые пути увеличения выпуска химической продукции из сланца, а также принимает меры к улучшению ее качества.

Для удовлетворения потребностей нефтеперерабатывающей и нефтедобывающей промышленности в химических реагентах — сульфонатриевых солях, хозяйственные руководители совместно с партийной и профсоюзной организациями, со всем коллективом завода наметили мероприятия по увеличению выпуска продукции химической переработки сланца. В частности, чтобы обеспечить рост выпуска сульфонатриевых солей и других видов продукции, предусмотрено строительство нескольких новых газогенераторных печей. Пуск в эксплуатацию этих агрегатов даст возможность значительно увеличить выпуск продукции.

В практическом осуществлении решений партии коммунисты, передовые рабочие завода занимают ведущую роль на производстве. Члены партии: газогенераторщик тов. Лобиченко, аппаратчики т. т. Плешаков, Гуляков, Рябцев, комсомольцы молодые специалисты: т.т. Авраменко, Усков, беспартийные старые производственники: газогенераторщик тов. Акишин, аппаратчик тов. Чирков и многие другие показывают образцы социалистического отношения к труду. На действующих агрегатах путем улучшения технологического режима работы газогенераторных печей, а также увеличения глубины отбора масел они обеспечивают выполнение и перевыполнение заданий.

Большую пользу производству дают рационализаторские предложения. Весьма ценным, например, является новшество, внедренное по совету аппаратчика тов. Зяблова. Раньше отходы производства совершенно не использовались и спускались в канализацию. Тов. Зяблов нашел способ добавления в отходы некоторых химических компонентов, и благодаря этому отходы используются уже как ценный вид продукции. Завод от этого получает около 60 тысяч рублей экономии в год.

О том, что дает творческая активность химиков, свидетельствует и такой пример. Долгое время так называемый обратный газ печей сбрасывался в атмосферу, унося с собой частичку ценного продукта — смолы и загрязняя территорию завода. Как быть? Генераторщик тов. Афанасьев нашел выход. Он предложил улавливать газ и пропускать через специальный аппарат. В результате завод получит дополнительное количество смолы. Условный годовой экономический эффект — двенадцать тысяч рублей.

Однако в организации труда и производства у нас имеются и недостатки. Чтобы избавиться от них, нам приходится настойчивее изучать, внедрять и распространять опыт передовиков производства. Одно время группа рабочих и специалистов завода с целью ознакомления с опытом выезжала на передовые предприятия сланцеперерабатывающей промышленности. Поездка эта дала много полезного. Теперь же на заводе к этому несколько охладели.

Есть на заводе аппаратчики, газогенераторщики, значительно перевыполняющие нормы выработки, добивающиеся экономии материалов. Но есть и такие рабочие, которые либо с трудом справляются с заданиями, либо время от времени не выполняют норм выработки. Происходит это потому, что с опытом передовиков они не знакомы. Наша задача — помочь им преодолеть отставание, подтянуть до уровня передовых, научить их прогрессивным приемам работы.

В этом важную роль призваны сыграть агитаторы, стенная печать. Агитаторы аппаратчик тов. Гуленков, генераторщик тов. Лобиченко, инструментальщик тов. Лапшин правильно поняли свои задачи. Разъясняя решения Пленума ЦК КПСС, они вскрывают недостатки в работе и своей критикой способствуют их устранению. Но так работают далеко не все агитаторы.

За последнее время парторганизация несколько ослабила агитационную работу среди жителей поселка сланцепереработчиков. А ведь и среди семей химиков мы должны вести воспитательную работу, разъясняя им значение постановления Пленума ЦК КПСС для дальнейшего роста могущества нашего государства и повышения материального благосостояния трудящихся. Нам надо сделать так, чтобы в агиткомнатах поселка вновь забила жизнь ключом.

Неплохо налажен выпуск стенных газет в газогенераторном цехе. Большой популярностью пользуется здесь сатирический листок, беспощадно критикующий пьяниц, дезорганизаторов производства. Этого нельзя сказать об остальных цехах, где стенные газеты выпускаются нерегулярно.

У нас большие претензии к управляющему трестом № 4 тов. Слепушенко и начальнику строительного управления № 6 тов. Рогозину, которые мало уделяют внимания расширению завода, строительству газогенераторных печей. Газогенераторная печь № 2 по плану должна была вступить в строй 15 мая текущего года, а фактически ее сдали для растопки и вывода на режим только 20 июня и то с недоделками. А ведь на нее завод получил план выпуска продукции. Строители задерживают сооружение и других объектов.

Задача всемерного увеличения выпуска продукции требует от партийной организации дальнейшего совершенствования форм и методов партийно-организационной и партийно-политической работы с тем, чтобы обеспечить безусловное выполнение задач, поставленных Коммунистической партией перед работниками химической промышленности.

**В. Степанов,**
секретарь парторганизации сланцеперерабатывающего завода.

## ХИМИЯ — НА СЛУЖБЕ НАРОДНОГО ХОЗЯЙСТВА

**Ленинград.** Продукция завода слоистых пластиков управления химической промышленности Ленинградского совнархоза находит широкое применение в различных отраслях промышленности и в производстве предметов широкого потребления. Особенно большую популярность завоевали декоративные пластики. Этот облицовочный материал, имитирующий мрамор, малахит и ценные породы дерева, идет для отделки торговых помещений, кают пароходов, пассажирских самолетов. С начала года завод уже дал сверх плана около шестидесяти тонн этого материала.

НА СНИМКЕ: в цехе декоративно-облицовочных пластиков. Работницы Л. С. Богомолова и Н. А. Бабенко (справа), выполняющие нормы на 150 процентов, вынимают готовые пластики после прессования.

Фото **П. Федотова.** (Фотохроника ТАСС).

## У нас тоже есть лагерь

*Мы слышали, что во многих городах организованы городские пионерские площадки, лагеря, где ребята проводят интересно время. Нам тоже захотелось организовать такую площадку.*

*Мы знали, что при библиотеке имени В. И. Ленина есть большой двор. Он пустует. Собравшись, мы решили попросить заведующую библиотекой Валентину Семеновну разрешить играть нам во дворе. Еще мы написали письмо в горком ВЛКСМ и обратились с такой же просьбой.*

*Нам разрешили организовать лагерь и прислали к нам старшую пионервожатую. Теперь наш лагерь носит имя Володи Ульянова. В нашем лагере 25 человек.*

*Сразу мы приступили к оборудованию двора. Расчистили площадку для линейки, сделали клумбы, посадили цветы, стали за ними ухаживать, поливать, полоть. Каждый пионер посадил по два деревца (липу и сирень). Мы соревновались — чье деревцо будет лучше? Сейчас уже видно, что лучше всех деревья у Вали Мельниковой и Вали Бобковой.*

*Теперь у нас время проходит весело и интересно. Мы играем, ходим на экскурсии. Недавно были на экскурсии на мясокомбинате. Там нам очень понравилось.*

*Ходили в двухдневный поход в Сосенки, устроили встречу с пионерами местного лагеря, играли в волейбол. Наша команда проиграла со счетом 1:2. Ходили также на экскурсию на кожзавод, видели, как там выделывают кожи. В детском парке проводили военную игру. Ходили в морской клуб. Сначала рассматривали модели кораблей, потом нас повели на Волгу, на катер, покатали нас на шлюпках. Этой экскурсией мы остались довольны.*

*Проводили вечер смеха, аттракционы, игры. Отряд наш разделен на звенья по интересам. Есть у нас звенья рукоделия, фотолюбителей, рыболовов. Был у нас танцевальный кружок. Сейчас этот кружок не работает, потому что нет руководителя. Часто ходим купаться. Все загорели, кто не умел плавать, немного научился.*

*Нам здесь очень нравится.*

**Валя Фокина, Валя и Вова Хрековы, Валя Мельникова, Тамара Соколова** и другие пионеры и октябрята.

## Любимое место отдыха детей

*В тени деревьев, в беседке дети с увлечением играют в настольные игры, разбирают и собирают пирамиды, кубики. В разгаре игра в игрушечный волейбол и баскетбол. На песочнице старательно воздвигаются домики, строятся каналы и шлюзы. А вокруг цветника дети катаются на трехколесных велосипедах. В одной из аллей девочки и мальчики играют в «догонялочки», прыгают через веревочку. Оживленно и у качелей.*

*Просто и не верится, что на этом месте не так давно был пустырь. Теперь парк является излюбленным местом отдыха детворы. Работники парка делают все, чтобы ребятам здесь было интереснее. Так намечается провести несколько экскурсий на стеклозавод, инкубаторную станцию и на другие предприятия города. Ребята организованно посещают кино, ходят в луга за цветами. Ежедневно в парке устраиваются массовые игры. На днях в парке был дан концерт силами художественной самодеятельности Дворца пионеров. Работники детской библиотеки проводят здесь с детьми громкие читки и беседы.*

*Много детей посещает парк. Для каждого мальчика и девочки находится здесь интересное занятие: настольные игры и качели, трехколесные велосипеды и многое другое.*

*С каждым годом детский парк все более благоустраивается. Заведующая детским парком Нина Евгеньевна Тайкова и работники парка стараются по возможности лучше организовать работу, построить побольше интересных аттракционов. В детском парке цветут красивые цветы. Сделана горка (летняя), готовится к открытию читальня, строятся теплушки для зимнего катка.*

**А. Виноградов.**

## Возложение венков у памятника В. И. Ленину в Киеве

КИЕВ, 6 июля. (ТАСС). В центре столицы Украины высится величественный памятник основателю Коммунистической партии Советского Союза и Советского государства, организатору Коммунистической партии Украины — Владимиру Ильичу Ленину. Сердца трудящихся преисполнены чувства горячей любви к великому вождю, которому украинский народ обязан своей свободой, счастьем и процветанием.

Особенно многолюдно у памятника в эти дни сорокалетия Коммунистической партии Украины. Выражая горячую благодарность любимому вождю, неизменную преданность идеям ленинизма, представители коллективов трудящихся и учебных заведений возлагают у постамента многочисленные венки.

Сегодня к памятнику В. И. Ленина пришли руководители Коммунистической партии и правительства Украины. В торжественной тишине кандидат в члены Президиума ЦК КПСС Первый секретарь ЦК КП Украины Н. В. Подгорный, Председатель Президиума Верховного Совета УССР Д. С. Коротченко, Председатель Совета Министров УССР Н. Т. Кальченко возложили к подножию памятника большой венок из живых цветов. На алой ленте надпись: «От ЦК КП Украины в день 40-летия образования Коммунистической партии Украины».

* * *

В тот же день руководители Коммунистической партии и правительства Украины посетили парк вечной славы воинам Советской Армии и возложили венок на могилу неизвестного солдата.

**Иркутская область.** Полным ходом идет строительство Иркутского алюминиевого завода. В этом году началось сооружение первого электролизного цеха, шахтного и электро-металлургического корпусов и ртутно-преобразовательной подстанции.

НА СНИМКЕ: строительство первого электролизного цеха из сборного железобетона.

Фото **М. Минеева.** (Фотохроника ТАСС).

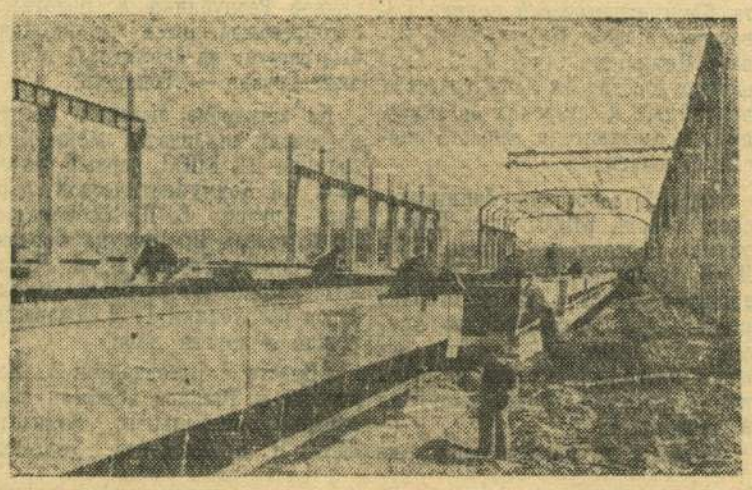

## Хорошие итоги

Недавно в доме партийного просвещения горкома КПСС состоялся вечер, посвященный окончанию учебного года в 9-х классах средней школы № 1.

Открывая вечер, директор школы тов. Агеев сказал, что занятия второй год идут по новой программе и что в истекшем учебном году учащиеся школы добились хороших успехов в учебе и в труде. Если в прошлом учебном году некоторые учащиеся, проходившие практику на комбайновом заводе, относились к работе пренебрежительно, то в истекшем учебном году учащиеся 9-х классов, работая на станках в цехе № 15, с успехом овладели профессиями. 47 человек получили квалификационные разряды, из них 24 человека разряды токарей, 20 — фрезеровщиков и 3 — шлифовщиков.

Наилучшие результаты в учебе имели ученики Рыбкин и Горячев, которым присвоен более высокий, 4 разряд токаря, а ученице Земсковой—4 разряд фрезеровщика.

После вручения удостоверений о присвоении квалификационных разрядов учащихся приветствовали представители общественности города и учителя школы.

**В. Горин,**
преподаватель школы № 1

# Еще раз о качестве строительных работ

В начале мая 1958 года во втором стройуправлении состоялось производственное совещание по вопросу о качестве строительно-монтажных работ.

На этом совещании речь шла о неиспользованных резервах, рассказывалось о низком качестве работ во втором строительном управлении. Выступающие вскрыли причины, порождающие брак в работе и внесли много ценных предложений, направленных на улучшение качества строительства.

После совещания проведены общие собрания на участках. На собраниях разработаны мероприятия, направленные на улучшение качества работ. Но коллектив стройуправления № 2 может устранить недостатки только в тесном взаимодействии с производственными предприятиями треста и заказчиком.

Известно, что качество строительно-монтажных работ зависит от качества изделий, поставляемых на строительные площадки. К сожалению, на наше совещание представители отдела производственных предприятий не сочли нужным приехать, хотя и были приглашены. Поэтому они не слышали критику в их адрес, не приняли мер по улучшению качества изделий, особенно железобетонных, и брак с завода продолжает поступать в большом количестве.

Например, в мае и июне заводом бетонных изделий для Образцовской площадки изготовлено более тысячи кубометров блоков, которые на 90 процентов имеют отклонения от габаритов до 5—8 сантиметров, что вынудило строителей при монтаже израсходовать до 150 кубометров бетона и раствора сверх установленной нормы. Это затрудняло монтаж, удорожало стоимость строительства и неизбежно снижало качество работ. Не лучше качество и других изделий, выпускаемых заводом и комбинатом стройдеталей.

Руководителям завода тт. Шкель и Филимонову следует сделать серьезные выводы и принять неотложные меры по улучшению качества выпускаемых железобетонных изделий.

Вторая причина брака — это несоблюдение технологии производства строительно-монтажных работ.

Технология строительства — большой комплекс мероприятий, обусловленных проектом организации работ. Одной из составных частей этого комплекса является своевременное представление строителям полноценной технической документации. До начала производства работ проекты должны быть изучены всеми исполнителями от начальника участка до мастера и бригадира включительно.

В действительности техническая документация, представляемая нефтеперерабатывающим заводом, как правило, поступает на участок с большим опозданием, некомплектно, низкого качества, с огромным количеством грубых технических ошибок. Например, по благоустройству Образцовской площадки есть несколько чертежей, но в каждом из них указаны разные размеры ширины дорог и тротуаров.

Имеется много случаев, когда проекты меняются после того, как работы уже выполнены. Тогда все сделанное ломаем и строим заново. Так было на сооружении домов №№ 1, 2, 11 и 12 на Образцовской площадке. Переделки обошлись государству в несколько десятков тысяч рублей.

На Образцовской площадке строительство начато в 1956 году. Как полагается по современной технологии, начато оно с инженерных коммуникаций: уложены водопровод, канализация, отопление и только после этого начата закладка фундаментов под дома. Казалось бы, все должно пойти по проекту, но не тут-то было. Вопрос о газоснабжении площадки представитель завода тов. Ермоленко решал в течение двух с лишним лет, но последний лист чертежа на газопровод получен только 30 июня 1958 года, когда монтаж половины газопровода первого квартала поселка уже закончен.

К чему это приводит? В результате строителям всю подготовку траншей для газопровода внутри Образцовской площадки приходится выполнять вручную, так как газопровод пересекает много дорог, действующих линий канализации, водопровода и электросетей. Такая постройка линии газоснабжения обойдется в три раза дороже против действительной стоимости.

Второй пример. По всей Образцовской площадке уложены теплосети. В свое время вырыты траншеи, выложены кирпичные лотки, траншеи закрыты железобетонными плитами. Часть системы уже действует. Но вопрос со снабжением теплой водой был своевременно не решен и сейчас по вине заказчика возникла необходимость вскрывать большое количество траншей для прокладки дополнительных линий.

Тов. Ермоленко, видимо, не беспокоит вопрос о том, во что обойдется строителям такая работа.

Можно было бы привести много примеров не государственного отношения заказчика к строительству жилья и культурно-бытовых объектов, но достаточно и этих, чтобы убедиться в том, что тов. Ермоленко не сделал выводов из критики в адрес заказчика и проектных организаций. А следовало бы прислушиваться к строителям, к мнению рядовых рабочих, инженеров и техников.

Отношение заказчика к строителям строится не всегда на здоровой основе, и это наносит ущерб делу. Иначе чем можно объяснить то, что внедрение всего нового и передового встречается заказчиком в штыки и рассматривается как нарушение подчас явно устаревших и опровергнутых практикой положений, предусмотренных теми или иными нормами.

Недоработки и ошибки, допущенные в проектах, должны устраняться строителями в содружестве с заказчиком. По этого на деле не бывает, так как представитель технического надзора тов. Тезиков считает себя не уполномоченным для решения таких вопросов. Вся его деятельность сводится к тому, что он фиксирует ошибки, допущенные строителями.

Нам кажется, что тов. Ермоленко следует чаще советоваться с прорабами, мастерами, что будет способствовать ускорению строительства, улучшению качества и снижению себестоимости.

**М. Чистяков,**
начальник стройучастка управления № 2.

НА СНИМКЕ: авиамоделисты Дворца пионеров демонстрируют полеты авиамоделей на стадионе.

Фото А. Власова.

## ПИСЬМА В РЕДАКЦИЮ

### О ТОРГОВЛЕ В МЕСТАХ ОТДЫХА ТРУДЯЩИХСЯ

Идет лето. Как хорошо теперь побывать в лесу, в лугах, на берегу Волги. Много людей устремляется в выходные дни на Воложку, Волгу, в луга.

Конечно, в жаркий день начинает мучить жажда. Взрослые охотно бы выпили стакан ситро, а детям неплохо бы стакан газированной воды, мороженого.

Но, увы!.. Около пристани имеется всего один киоск, в котором торгуют лишь пивом.

К сожалению, подобные недостатки пока еще имеются и в других местах отдыха трудящихся. Ведь газированную воду, мороженое, пиво здесь не продают.

Неужели городские торгующие организации не могут организовать торговлю прохладительными напитками, мороженым на пруду ГЭС, на пляже и в других любимых трудящимися местах отдыха?

**А. Трубникова.**

### КУЛЬТУРНЕЕ ОБСЛУЖИВАТЬ ПАССАЖИРОВ

Хорошо в летнее время по отличным дорогам, живописным берегам Волги проехать в автобусе. Зная это, я недавно рискнул проехать от Сызрани до Куйбышева в автобусе.

Но, к сожалению, приятного получил мало и с первых же минут путешествия испытал горечь разочарования.

Видимо, в автоколонне № 64 совершенно не учли того, что ехать до Куйбышева приходится несколько часов и надо позаботиться об элементарных удобствах пассажиров. Автобусы переполнены, многим приходится весь путь ехать стоя, но и стоять подчас негде, так как проходы заставлены громоздкими вещами.

Остановки делаются буквально у каждого поворота дороги, по желанию любого пассажира. Кондуктор может надолго покинуть автобус и отправиться в деревню.

Хотелось бы, чтобы работники автоколонны побольше заботились о пассажирах, интересовались бы, как организованы дальние рейсы в других местах нашей страны. Наконец, неужели так трудно устроить на крышах автобусов сетку, чтобы класть туда багаж, а не загружать им автобусы?

**В. Костюк.**

*По материалам «Красного Октября»*

### «ЛУЧШЕ ИСПОЛЬЗОВАТЬ САДЫ И ПАРКИ»

Зав. отделом культуры горисполкома тов. Зиновьев сообщает, что в парке имени Сталина организованы лекции и встречи со знатными людьми города, концерты и демонстрации кинофильмов, массовые гуляния. Принимаются меры по улучшению обслуживания трудящихся в других садах города.

# КРУПНЕЙШИЙ В МИРЕ ЖЕЛЕЗНОРУДНЫЙ БАССЕЙН

★

*Беседа с заместителем министра геологии и охраны недр СССР тов. И. С. Бурдюковым.*

★

По решению XX съезда КПСС, сказал И. С. Бурдюков, в районах Курской магнитной аномалии развертывается строительство горнорудных предприятий. Значение КМА — крупнейшего железнорудного бассейна мира тем более велико, что он расположен в центре европейской части страны, вблизи от Донбасса с его большими запасами коксующихся углей и неподалеку от металлургических заводов юга и центра.

Бассейн стал известен еще в XVIII столетии, когда были установлены в этом районе магнитные аномалии. Но в то время, этому событию не было придано должного значения, и только в конце XIX столетия ряд геологов высказал соображения, что аномалии вызваны месторождениями железных руд. Уже в первые годы Советской власти по предложению В. И. Ленина к исследованиям Курской магнитной аномалии были привлечены виднейшие советские ученые во главе с академиком И. М. Губкиным. При ВСНХ была создана особая комиссия по исследованию Курской магнитной аномалии.

До 1953 года на КМА были известны лишь сравнительно небольшие залежи богатых руд, порядка 200—300 миллионов тонн на глубинах от 60 до 150 метров. Новым этапом в геологическом изучении КМА явилось открытие белгородских железных руд в конце 1953 года. В этом районе обнаружено крупнейшее в мире скопление исключительно высококачественных железных руд большой мощности. Можно смело сказать, что возможности добычи здесь практически неисчерпаемы. Согласно последним данным, территория КМА, содержащая как богатые, так и бедные руды, имеет протяженность в 600 километров при ширине около 100 километров.

Гордость КМА — богатые железные руды Белгорода. Руды Белгородского района отличаются высоким качеством и запасами. Проведенные в этом районе за последние четыре года геологоразведочные работы дали возможность установить, что запасы богатых железных руд составляют здесь около 15 миллиардов тонн. Только Яковлевское месторождение оценивается в 6 миллиардов тонн, а соседнее Гостищевское — в 5 миллиардов тонн. Содержание железа в этих рудах в среднем составляет 61—62 процента, а на отдельных участках доходит до 68—69 процентов, при содержании кремнезема в среднем 5—5,5 процента. Чтобы представить себе огромные масштабы этих месторождений, достаточно сказать, что запасы одного Яковлевского участка в три раза превышают месторождения всего Кривого Рога и более чем в 10 раз первоначальные запасы горы Магнитной. При этом надо иметь ввиду, что качество железных руд Белгородского района значительно превышает качество лучших в СССР криворожских руд, где содержание кремнезема составляет 10—15 процентов.

В настоящее время продолжается разведка этих месторождений, одновременно составляется проект промышленного освоения района, начато строительство рудничного поселка, ведутся изыскания трасс для подъездных путей и другие работы.

Второй по величине район концентрации богатых железных руд на территории КМА — Михайловское месторождение. Оно расположено в 90 километрах к северо-западу от Курска. Здесь богатые железные руды залегают на относительно небольшой глубине—в 50—150 метров. Запасы этого района оцениваются примерно в 500 миллионов тонн, а по содержанию железа отвечают средним сортам железных руд (54—56 процентов), то есть уступают по качеству белгородским. Небольшая глубина залегания этих руд, а также благоприятная горнотехническая обстановка позволяют вести здесь разработку открытым способом. В настоящее время геологи полностью завершили обследование Михайловского месторождения и передали для промышленного освоения территорию, содержащую сотни миллионов тонн железных руд. Сейчас здесь начаты подготовительные работы по строительству рабочего поселка и подъездных путей.

Третий район богатых железных руд КМА — Старо-Оскольский, где детально разведано Лебединское месторождение с запасами более 200 миллионов тонн, Стойлинское—в 100—120 миллионов тонн, а также небольшие залежи Коробковского, Салтыковского и других участков с содержанием железа в 54—57 процентов. На Лебединском месторождении в настоящее время в больших масштабах ведутся вскрышные работы. В Старо-Оскольском районе, помимо богатых железных руд, разведано более двух миллиардов тонн железистых кварцитов и ведется их опытная подземная разработка. Концентрат, полученный из этих кварцитов, используется на действующих заводах центра.

Несмотря на большой объем проведенных работ, геологическая изученность КМА все еще остается недостаточно высокой. В настоящее время здесь ежегодно бурится около 150 тысяч погонных метров буровых скважин. По перспективному плану развития народного хозяйства СССР предусмотрено продолжение комплексно - геологического изучения КМА для выявления новых месторождений и подготовки их к промышленному освоению. Наряду с продолжением геологических исследований будут проводиться широкие работы по быстрейшему вовлечению в промышленное использование всех ранее разведанных месторождений.

Все шире развертывается практическое освоение КМА. В этом году войдет в строй новый Южно-Карабковский рудник. В 1959 году должен дать первую руду Лебединский разрез. Работы планируются с таким расчетом, чтобы через семь лет комбинат Курской магнитной аномалии мог давать промышленности до 15 миллионов тонн железной руды в год.

Эксплуатация Лебединского, Михайловского и в особенности Белгородского участков позволит не только полностью обеспечить высококачественной железной рудой действующие металлургические заводы Европейской части СССР, но и построить новые крупные предприятия горнорудной промышленности.

(ТАСС).

Виктор КИРЮШКИН.

# ЗАГАДКА прошлого ВЕКА

★

ПОВЕСТЬ

★

В еще более толстой и высокой рогатке, чем та, которую она увидела впервые, висела не лиса или волк, а человек. Он стоял, полусогнув колени и бессильно свесив сухие руки, а его тонкая морщинистая шея прочно застряла в развилках. Наташа успела разглядеть короткую черную меховую безрукавку, одетую поверх серого шерстяного свитера, валявшуюся рядом охотничью двустволку, бледную лысину и усы, сосульками повисшие над выдвинутым вперед острым подбородком. Выпученные неживые глаза человека привели ее в ужас.

— Что это... он сам? — призвав на помощь всю силу воли, спросила девушка, закрыла лицо, чтобы не видеть мертвого.

— Наташа, идите к вещам, — совсем другим, строгим тоном приказал Самусев. — Вам не обязательно смотреть на это.

— А вы?

— Я видел достаточно и прежде, — спокойно отозвался Самусев. — Ждите меня там, скоро я приду.

«Какая страшная смерть,—думала девушка, медленно идя к вещам.—Наверное, он нечаянно попал в рогатку, голова закружилась что-ли. И зачем он только полез. А может быть, это охотник, который ставил рогатки, сам же и попал в свою ловушку».

Самусев вернулся только через полчаса. На его прежде добродушном лице появилось суровое и решительное выражение. Он достал из вещевого мешка клеенчатую общую тетрадь и, вырвав лист, написал что-то. Затем, свернув бумагу в квадрат, протянул девушке.

— Наташа, до станции осталось всего пять километров. Идите возможно быстрее. Передайте письмо участковому инспектору милиции и расскажите ему все, что видели. Я останусь здесь. Буду ждать, когда прибудет следователь. Надеюсь, вы не боитесь... Вам ничто не будет угрожать. Через два километра тропинка выведет вас на проезжую дорогу.

— Страшно одной, — созналась девушка, — но я все же пойду. — Она решительно вскинула на плечи рюкзак и спрятала записку в карман лыжного костюма. — До свидания. — Девушка протянула руку. — Наверное, мы с вами уже больше не встретимся.

— До свидания, Наташа, идите смелей... не бойтесь. — Самусев осторожно пожал узкую девичью ладонь и долго смотрел вслед легкой фигурке в синем лыжном костюме. Он не мог видеть, что девушка, скрывшись в лесу, прочитала его записку. В ней говорилось: «Здесь не самоубийство, а преступление. Иду по следу двух преступников. Спешите на помощь.

Самусев».

«Удивительно смелый человек, — подумала девушка, — настоящий таежник. Он уж обязательно найдет этих неизвестных, так жестоко погубивших старика-охотника». Она снова спрятала записку, и, подбодренная примером Самусева, быстро зашагала по таежной тропинке.

### СТРАННАЯ НАХОДКА

Капитан Стрижак прибыл на станцию Заболотная, можно сказать, к шапочному разбору. Местный работник милиции старшина Брагин уже успел побывать на месте происшествия и произвести предварительное следствие. Осмотрев погибшего и побродив вокруг, старшина не нашел каких-либо следов посторонних людей. Он пришел к выводу, что старик Звягин или покончил жизнь самоубийством или случайно попал в свою же ловушку в результате внезапного обморока. Записке охотоведа Самусева старшина не придал значения. Допросив Наташу, он отпустил девушку, и та уехала в город. Старшина все же не стал трогать тела и сообщил в районное отделение милиции.

Стрижак узнал о случившемся от старшины, когда, разыскав его, предъявил свое удостоверение.

— Посмотрите внимательнее, не он ли погиб в тайге, — сказал капитан, показывая карандашный рисунок художника Еремеева.

— Он самый. Вылитый Андриан Михайлович Звягин. Интересно, кто его так похоже срисовал?

— Знакомый старика. Вот что, старшина, о том, что мы интересуемся личностью Звягина и всем этим делом, — ни звука.

— Понимаю, товарищ капитан.

— А теперь помогите мне возможно быстрее связаться с городом.

Полковник Кузьмин, выслушав доклад капитана, сказал:

— Старика явно ликвидировали его же сообщники. Ваш работник милиции, возможно, отличный милиционер, но в следовательской работе — профан. Тайги он не знает, поэтому не заметил следов, найденных охотоведом. Самусев— настоящий таежник, опытный следопыт, он не мог ошибиться и, без сомнения, сейчас идет по следам врагов. Будем надеяться, что он сумеет проследить преступников, не ввязываясь с ними в схватку. Мы же возьмем под контроль все выходы из этого участка тайги к дорогам.

— В записке Самусев просил спешить на помощь.

— Пойдут другие. Действуйте.

Стрижак облегченно вздохнул. Кузьмин лишь подтвердил уже созревший у него план работы. Те двое в тайге, если они существуют, имеют за собой грозного преследователя. Охотовед Самусев привык ходить по еле заметным звериным следам. Выслеживать же людей для него сущий пустяк.

Сколько бы не плутали преступники по тайге, а им все равно придется выходить на какую-нибудь дорогу. Там их перехватят люди полковника Кузьмина. Стрижаку целесообразнее всего заняться осмотром гнезда старого коршуна Звягина. Посмотрим, что же это за квартира?

Как оказалось, Звягин был одиноким. Он жил в маленькой хибарке на краю поселка у самого берега быстрой речушки. Единственная комната и маленькая кухня были чисто выбелены. Два стола, три табуретки, старое мягкое кресло и кровать, застланная стеганым ватным одеялом, составляли всю обстановку. Во всем чувствовался строгий порядок, так любимый старыми холостяками. Самоуверенный, громкоголосый старшина милиции Брагин, отворив дверь найденным под крыльцом ключом, первым вошел в комнату и загрохотал.

— Здесь и осматривать-то нечего, все на виду. Стариковские документы должны быть в столе, иначе их хранить негде. Он открыл верхний ящик старого письменного стола. — Пожалуйста, вот они. — Брагин выбросил на стол потертый кожаный бумажник, перетянутый красной резинкой.

Стрижак не спеша просмотрел их. Документы были подлинными. Они удостоверяли, что Андриан Михайлович Звягин действительно гражданин Советского Союза и пенсионер по старости. Паспорт, трудовая книжка, профсоюзный билет не вызывали никакого сомнения. Они были выданы Звягину здесь, на станции Заболотной, и в районе. Просматривая остальное содержимое бумажника, Стрижак нашел целую пачку справок, удостоверений и другой бумажной шелухи, которой человек поневоле обрастает за свою жизнь. Из этих справок было видно, что до 1939 года Звягин жил в Харбине, где работал на Китайско-Восточной железной дороге в качестве станционного кассира. В 1939 году он переселился в Советский Союз и был направлен на станцию Заболотная тоже кассиром. Документы охватывали почти двадцатилетний период жизни Звягина, чем же занимался он раньше, установить по ним было невозможно.

Стрижак принялся за детальный осмотр гнезда старого коршуна, как он мысленно называл погибшего. Теперь уже с полным основанием заключил, что художник Еремеев не ошибся. Тогда, тридцать лет назад, есаулу Звягину удалось уйти и, может быть, выполнить то грязное дело, за которое он взялся, переходя русскую границу по поручению своих хозяев. До 1939 года Звягин жил в Северной Манчжурии и, конечно, верно служил японским милитаристам, завладевшим этой провинцией Китая. Затем притупившего свои когти старого коршуна заслали в Советский Союз легальным путем, рассчитывая, что старик еще сможет пригодиться как содержатель явочной квартиры и передатчик шпионских сведений. В этой роли старость была ему не помеха, а, наоборот, прикрытие от возможных подозрений. После освобождения Манчжурии от японских захватчиков Звягин временно потерял хозяев и вполне вероятно, что до последнего дня вел честный образ жизни. Может быть и другой вариант. Звягин перешел на службу к заокеанским боссам из разведцентра «ОСТ», занимающегося организацией шпионажа и диверсий на Дальнем Востоке. Он чем-то не угодил своим новым хозяевам, и они поспешили ликвидировать его. Фокус с рогаткой вполне бы удался убийцам Звягича, если бы не охотовед Самусев. При поверхностном следствии Звягина признали бы самоубийцей или жертвой несчастного случая. Ведь он мог попасть в самим же собой поставленную ловушку в результате внезапного головокружения.

Строя эти предположения, Стрижак детально осматривал хибарку Звягина. Капитан был убежден, что такой человек обязательно должен иметь тайник. Это убеждение оказалось не напрасным. Рассматривая маленький шкафчик, вделанный в стену, Стрижак заметил, что правая внутренняя стенка шкафа прибита снизу тремя крупными гвоздями. Шляпки этих гвоздей резко выделялись среди остальных, которыми был сколочен шкаф. Создавалось впечатление, что у столяра не хватило мелких гвоздей и он напоследок вбил гвозди, которыми впору пришивать доски к полу.

**(Продолжение следует).**

**(Начало в №№ 124, 125, 127, 132).**

## К СОБЫТИЯМ В ЛИВАНЕ

Народные силы в городе Мухатара близ Бейрута.
Фото Чехословацкого телеграфного агентства.

### ОТКРЫТИЕ В ХАНОЕ ВТОРОГО НАЦИОНАЛЬНОГО СЪЕЗДА ГЕРОЕВ ТРУДА, АРМИИ И ПЕРЕДОВИКОВ ПРОИЗВОДСТВА

ХАНОЙ, 7 июля. (ТАСС). Как сообщает вьетнамское информационное агентство, сегодня утром в Ханое открылся второй национальный съезд героев труда, армии и передовиков производства.

На открытии съезда присутствовали Президент Демократической Республики Вьетнам Хо Ши Мин, Премьер-Министр Фам Ван Донг и другие руководители партии и правительства, а также представители общественных организаций.

Премьер-Министр Фам Ван Донг выступил на съезде с речью, в которой поздравил трудящихся с успехами, достигнутыми в ходе соревнования за последние три года.

Министр труда Нгуен Ван Тао объявил о решении правительства ДРВ присвоить звание героев труда 26 передовикам производства, добившимся выдающихся успехов.

В честь открытия съезда правительство ДРВ учредило медаль «Золотая звезда» для награждения героев армии и труда, а также значок «Патриот-передовик производства».

### ПРОТИВ ИМПЕРИАЛИСТИЧЕСКОГО ВМЕШАТЕЛЬСТВА В ДЕЛА АРАБСКОГО ВОСТОКА

КАИР, 7 июля. (ТАСС). Вчера в городе Бенха (Нижний Египет) состоялся митинг, в котором приняли участие 10 тысяч человек. Как передает агентство МЕН, выступивший на митинге генеральный секретарь Национального союза Анвар Садат заявил, что Соединенные Штаты, Англия и Франция по-прежнему угрожают свободе и независимости арабских народов.

«Соединенные Штаты, — указал Садат, — продолжают подогревать события в Ливане, чтобы вызвать столкновение между Ливаном и Объединенной Арабской республикой и подчинить своему господству этот район. Они побудили правителей Ливана выступить против нас с обвинениями во вмешательстве, хотя генеральный секретарь ООН заявил о лживости этих обвинений».

Участники митинга единодушно приняли резолюцию, выражающую солидарность с борьбой ливанского народа против империализма.

### СТАВКА НА БАГДАДСКИЙ ПАКТ...

*Агрессивные планы западных стран в отношении Ливана*

КАИР, 7 июля. (ТАСС). Каирские газеты обращают внимание на то, что в империалистических кругах Запада разрабатывается план присоединения Ливана к Багдадскому пакту с тем, чтобы использовать эту агрессивную организацию для подавления в Ливане народного движения.

В частности, газета «Аш-Шааб» пишет, что «империалисты не отказались от своих планов военной интервенции в Ливане даже после того, как их попытки использовать для этого ООН потерпели провал». Газета отмечает, что попытки вовлечь Ливан в Багдадский пакт преследуют цель осуществить империалистическую интервенцию в Ливане через посредство стран Багдадского пакта.

По сообщению газеты «Аль-Гумхурия», имеется проект соглашения о военном союзе Ливана с Ираком и Иорданией с тем, чтобы использовать иракско-иорданские войска для поддержки прозападного правительства Шумана.

Газета «Аль-Ахрам» в передовой статье отмечает, что после того, как Запад потерпел провал с осуществлением своего плана открытой вооруженной интервенции в Ливане, сейчас замышляется предпринять агрессию через посредство Багдадского пакта.

**Зам. редактора М. Г. ЖДАНОВ.**

НА ЭКРАНАХ ГОРОДА

*«Художественный»*
*«ИДИОТ»*
Начало сеансов: 9, 11-10, 1-20, 3-30, 5-40, 7-55, 10-10.

*«Звезда»*
*«БАСКЕТБОЛИСТКА № 5»*
Начало сеансов: 9, 10-50, 12-40, 2-30, 4-30, 6-20, 8-10, 10.

*«Родина»*
*«МОЛОДАЯ ГВАРДИЯ» (1-я серия).*
Начало сеансов: в 3, 7, 9 час.
На сеансе в 5 часов документальный фильм
*«В СТРАНЕ ВЕЧНЫХ ЛЬДОВ»*

**Сызранскому нефтеперерабатывающему заводу** требуются опытные **инженер-сметчик** и **инженер-строитель.**

Обращаться в отдел кадров завода.

(5—5).

**Сызранскому комбайновому заводу** требуются на временную работу рабочие следующих специальностей: **токари, фрезеровщики, револьверщики, шлифовщики, сверловщики.**

**Первому отделению временной эксплуатации** срочно требуется **инженер-экономист.**

За справками обращаться по адресу: г. Сызрань, ст. Предузловая, 6 километр, отдел кадров.

(3—3).

**Сызранской мебельной фабрике** на строительство требуются **столяры и плотники.** Оплата труда по соглашению.

**Сызранскому спецлеспромхозу** требуются рабочие на заготовку древесины: **электропильщики - мотористы, лесорубы, грузчики-разгрузчики.**

Оплата сдельно-прогрессивная. Одиночкам-рабочим предоставляются арендованные квартиры и постельные принадлежности.

Обращаться по адресу: гор. Октябрьск, Батракская, 18.

**Совхозу «Комсомолец»** требуются на работу доярки. Оплата труда сдельная. Предоставляются квартиры.

Адрес: Засызран, ул. Совхозная, 1.

**Карьероуправление № 3** нерудных материалов продает за безналичный и наличный расчет с погрузкой силами карьероуправления камень бутовый по цене 18 руб. 40 коп. за м³.

Карьер находится на 133 км. железной дороги Сызрань — Ульяновск.

**Сызранскому тресту столовых** требуются заведующий производством (шеф-повар) и повара 1-й и 2-й категории.

Об условиях справиться в отделе кадров треста столовых: Лодочный переулок, 29.

**Деревообделочному заводу треста № 4** требуются на постоянную работу: **главный инженер** с окладом 1600 рублей: **столяры**—оплата сдельная.

Обращаться: деревообделочный завод. Остановка — лесозавод.

(2—2).

*Тимофеев* Антип Анатольевич, проживающий в г. Сызрани, Н. Слободка, 109, возбуждает дело о расторжении брака с Тимофеевой Ниной Сергеевной, проживающей в г. Сызрани, Кутузова, 32.

Дело подлежит рассмотрению в народном суде 4-го участка г. Сызрани.

Адрес редакции: г. Сызрань, Ульяновская, 70. Телефоны отделов: партийной жизни — 2-95, промышленно-транспортного — 4-28, культуры и быта — 6-38.
ЕО03229 Типография «Красный Октябрь» — тел. 0-17. Заказ № 2964. Тираж 9.830.