ПРОЛЕТАРИИ ВСЕХ СТРАН, СОЕДИНЯЙТЕСЬ!

КРАСНЫЙ ОКТЯБРЬ

ОРГАН СЫЗРАНСКОГО ГОРКОМА КПСС И ГОРОДСКОГО СОВЕТА ДЕПУТАТОВ ТРУДЯЩИХСЯ

Год издания 42-й
№ 147 (10718) | Среда, 23 июля 1958 года | Цена 15 коп.

СЕЛЬСКОМУ ХОЗЯЙСТВУ — *всемерную помощь*

В нашей области повсеместно началась уборка богатого урожая. В помощь сельским труженикам тысячи горожан выехали на колхозные и совхозные поля. Они вместе с коллективами шефствующих предприятий решают задачу огромной государственной важности — борьбу за хлеб.

Колхозники, рабочие совхозов и МТС имеют ясную и определенную программу действий, вытекающих из постановлений партии и правительства о дальнейшем развитии сельского хозяйства.

Недавно состоявшийся пленум обкома КПСС полностью одобрил историческое постановление июньского Пленума ЦК КПСС «Об отмене обязательных поставок и натуроплаты за работы МТС, о новом порядке, ценах и условиях заготовок сельскохозяйственных продуктов. Постановление Пленума ЦК КПСС отвечает коренным интересам народа, интересам дальнейшего укрепления колхозов, роста сельскохозяйственного производства.

Пленум обкома партии отметил, что в нашей области имеются все возможности к тому, чтобы в ближайшее время изжить имеющиеся недостатки в работе некоторых колхозов и совхозов, значительно укрепить их экономику.

Партийные организации промышленных предприятий, транспорта, строек г. Сызрани, шефствующие над колхозами и совхозами, обязаны оказывать им практическую помощь.

Следует поставить дело так, чтобы представители города держали постоянную деловую связь с селом, со своими шефами и полностью выполняли свои обязательства перед ними.

Нужно регулярно посылать в колхозы и совхозы докладчиков, лекторов. Коммунисты города должны оказать влияние на улучшение агитационно-массовой работы, на создание боевой мобилизующей наглядной агитации. В село необходимо чаще направлять коллективы художественной самодеятельности и т. д.

Уборка обильного урожая началась. Труженики сельского хозяйства, единодушно одобряя политику партии и правительства, направленную на пресечение империалистической агрессии против миролюбивых народов, усиливают борьбу за выполнение поставленных перед ними задач, за уборку урожая в сжатые сроки и без потерь.

Предприятия нашего города посылают в подшефные колхозы и совхозы на время уборки хлебов около семисот автомашин и около трех тысяч рабочих. Важно, чтобы автомашины, направляемые в колхозы и совхозы, были исправными, оборудованы для безтарной вывозки в них зерна.

Борьба за хлеб — всенародное дело, непосредственное участие в нем трудящихся города является их почетным долгом.

Прибытие в Москву правительственной делегации Австрии

Во второй половине дня 21 июля в Москву прибыла Правительственная делегация Австрийской Республики, возглавляемая федеральным канцлером д-ром Юлиусом Раабом.

В состав делегации входят вице-канцлер д-р Бруно Питтерман, федеральный министр иностранных дел д-р Леопольд Фигль, статс-секретарь министерства иностранных дел д-р Бруно Крейский, генеральный секретарь, чрезвычайный и полномочный посол д-р Мартин Фукс и другие.

Гостей из Австрии пришли встретить на Внуковском аэродроме представители рабочих и служащих московских предприятий и учреждений.

К 17 часам 30 минутам сюда прибыли товарищи А. И. Микоян, Н. С. Хрущев, А. Н. Косыгин, министры СССР и другие официальные лица.

С приветственной речью к прибывшим обратился Председатель Совета Министров СССР Н. С. Хрущев. Ответную речь произнес федеральный канцлер г-н Юлиус Рааб.

(ТАСС).

О СОЗЫВЕ 10-й СЕССИИ СЫЗРАНСКОГО ГОРОДСКОГО СОВЕТА ДЕПУТАТОВ ТРУДЯЩИХСЯ

Исполнительный комитет Сызранского городского Совета депутатов трудящихся доводит до сведения депутатов городского Совета, что в среду, 23 июля 1958 года, в 2 часа дня созывается **10-я сессия городского Совета депутатов трудящихся шестого созыва.**

Исполком горсовета вносит на рассмотрение сессии следующий вопрос:

1. О состоянии и мерах укрепления социалистической законности в работе советских и хозяйственных органов города.

Сессия состоится в помещении горкома КПСС.

По нашему городу

На снимке группа передовиков-строителей нового здания средней школы на Образцовской площадке. В рекордно короткие сроки закончена каменная кладка здания школы. Коллектив строителей обязался до 1 сентября 1958 года сдать школу в эксплуатацию.

В первый день учебы сюда придут их дети, сестры и братья. Уже сейчас строители ясно видят, как детвора веселой, шумной гурьбой заполнит светлые, просторные классы, начнет заниматься в комнатах, отведенных для труда. На пришкольном участке юннаты в этом году высадят десятки деревьев, которые через несколько лет буйно разрастутся.

Все это наполняет радостью сердца всех строителей, и в их числе (справа налево) плотника А. Ф. Зарецкого, столяра В. Н. Жулькова, штукатура Н. М. Кондратьеву, землекопа П. И. Молчанова и каменщика И. М. Дюльдина.

Текст и фото **В. Петрова.**

Сызранский цветной хром

Несколько лет назад Сызранский завод «Шеврохром» был мало известен в кожевенной промышленности. Почти вся его продукция целиком шла на Куйбышевскую обувную фабрику имени Первого Мая. Теперь завод после реконструкции стал более мощным, и выработка его значительно возросла. Сызранский цветной хром стал использоваться на многих обувных фабриках страны. В этом году крупные партии его были отправлены в Сталинград, Казань, Кунгур, Бузулук. Готовится цветной шеврет для обувных предприятий Москвы.

Завод «Шеврохром» успешно справляется с выполнением производственного плана. За полугодие им выпущено сверх задания столько хрома, что из него можно сшить 50 тысяч пар обуви. Себестоимость продукции кожевниками снижена более, чем на 7 процентов. Завод дал 330 тысяч рублей сверхплановой прибыли.

Ремонт автотракторов

Сызранская межрайонная мастерская по капитальному ремонту автомобильных и тракторных моторов обслуживает колхозы Сызранского, Новодевиченского, Сосново-Солонецкого, Шигонского районов Куйбышевской области и двух соседних районов Ульяновской области. В связи с реорганизацией МТС мастерская пополнилась новой техникой, внутрицеховым транспортным оборудованием.

Для испытания и обкатки моторов после ремонта установлены электрические стенды. Это улучшило испытания механизмов, повысило производительность и облегчило труд рабочих, занятых на проверке качества ремонта моторов.

Сейчас, в связи с начавшейся уборкой урожая, в мастерской создан обменный фонд тракторных и автомобильных двигателей. Моторы выдаются колхозам в обмене на вышедшие из строя.

Новый отряд специалистов

Нефтяной техникум выпустил новую группу специалистов для нефтяной промышленности. Дипломы с отличием получили Владимир Лычов, Сергей Сизов, Павел Зайцев и др. Оригинальным был дипломный проект Александра Безухова. Он разработал его на основе рационализаторского предложения, внесенного им во время производственной практики, которую он проходил в нефтепромысловом управлении «Чапаевскнефть». Оно заключается в совместной эксплуатации двух нефтяных пластов одним глубинным насосом без раздельного замера их дебитов. Предложение выпускника было внедрено на скважине № 47, после чего добыча нефти значительно возросла.

Выпускники направлены на работу в Куйбышевский, Удмуртский, Ставропольский, Татарский и Башкирский административно-экономические районы.

Ценный почин школьников

Хорошее дело задумали учащиеся средней школы № 6. Они решили организовать уход за овоще-бахчевыми посевами в пригородном совхозе «Большевик». Из старшеклассников было создано пять производственных бригад. Руководить ими было поручено учителям. Особенно горячо взялся за это дело преподаватель немецкого языка Эммануил Абрамович Янкелевич.

Кроме тех, кто был включен в бригады, нашлись еще и добровольцы, преимущественно учащиеся 5—7 классов. Всего набралось более 150 человек.

Дети работали старательно. Где не помогала мотыга, рвали бурьян руками, чтобы не повредить культурных растений. Посевы обработаны на площади более 80 гектаров, в том числе 10 гектаров помидоров, 6,2 — огурцов, 40 гектаров бахчевых культур. На прополке особенно отличились Евгения Жорина, Людмила Никитина, Тамара Борисова, Юрий Афанасьев, Валентина Серова и другие.

Затем школьники работали в колхозе «Путь Ленина» Сызранского района.

Сейчас в совхозе и колхозе «Путь Ленина» зреет богатый урожай овощных и бахчевых культур. Ребята очень рады этим известиям. От дирекции совхоза они уже получили приглашение приехать на уборку урожая. 350 учащихся откликнулись на призыв, и в августе они выедут в совхоз.

Правление колхоза известило своих юных помощников, что колхозники намечают им выделить участок земли, где они смогут производить весь комплекс сельскохозяйственных работ.

Предстоит интересная работа по освоению сельскохозяйственного производства.

Миролюбивые народы сорвут преступные планы агрессоров

Обращение советских профсоюзов к профессиональным союзам и трудящимся всех стран

Грозный и ответственный момент переживает сейчас человечество. Правительства Соединенных Штатов Америки и Великобритании, грубо поправ Устав Организации Объединенных Наций, осуществили вооруженную интервенцию против Ливана и Иордании. Под угрозу поставлена независимость других стран Среднего и Ближнего Востока. Американо-английская военная авантюра таит в себе прямую опасность развязывания самой страшной, самой опустошительной войны, которой еще не знала история.

Правящие круги США и Великобритании пытаются прикрыть захватнические действия против суверенных арабских государств лживыми заявлениями о том, что они ввели войска в Ливан и Иордании будто бы для обеспечения безопасности проживающих там американских и английских граждан. Но кого теперь могут обмануть подобные фарисейские заявления? Из истории прошлых войн народы знают, что захватчики и колонизаторы обычно прикрывались подобными заявлениями. Правящим кругам США и Англии не удастся ввести в заблуждение народы подобными неуклюжими объяснениями в оправдание своей чудовищной агрессии.

Всему миру известно, что ни в Ливане, ни в Иордании, ни в других странах Арабского Востока никто не угрожал безопасности американских и английских граждан. Истинный смысл американо-английской агрессии против народов Арабского Востока состоит в том, что правящие круги США и Великобритании поставили своей целью задушить национально-освободительное движение арабских народов, не желающих дальше мириться с ненавистными колониальными порядками. Интервенты хотят силой оружия восстановить и укрепить в этих странах отвергаемые народами прогнившие режимы.

На всем Арабском Востоке народы решительно выступают против политики правящих кругов США и Великобритании. Справедливая борьба арабских народов за свою независимость встречает горячую поддержку трудящихся всех стран мира. Гневно звучит голос народов, возмущенных преступными действиями агрессоров.

В эти полные тревоги дни, когда под угрозу поставлены спокойствие и сама жизнь миллионов и миллионов людей, рабочий класс и профсоюзы Советского Союза обращаются к профсоюзам и трудящимся всего мира с призывом обуздать агрессоров, потребовать от правительств США и Великобритании прекратить вооруженное вмешательство во внутренние дела арабских стран и немедленно вывести свои войска из Ливана и Иордании.

Война несет неисчислимые бедствия и жертвы народам. Больше всего от нее страдает рабочий класс, который является ведущей силой общества, создает все ценности. Рабочий класс и трудящиеся всех стран не могут равнодушно смотреть, как правители США и Англии грубо нарушают суверенитет и свободу народов, ставят под угрозу мир на земле. Рабочий класс и профсоюзы всех стран должны сделать все зависящее от них для того, чтобы не допустить развязывания войны.

Советские профсоюзы обращаются к профсоюзам и рабочему классу США с призывом решительно выступить против безрассудных действий правящих кругов своей страны. На организациях рабочего класса США сейчас лежит огромная ответственность. Они не должны допустить, чтобы Соединенные Штаты Америки, которые почти два века назад обрели свою независимость в результате освободительной борьбы народа, превратились ныне в международного жандарма, в душителя свободы и национальной независимости других народов.

Руководители профсоюзов США часто говорят о своей приверженности к миру. Теперь наступил момент, когда требуется на деле доказать свою преданность делу мира, потребовать от правительства США прекращения агрессивных действий на Ближнем и Среднем Востоке.

Рабочий класс и профсоюзы СССР заявляют о своей солидарности с английскими профсоюзами, выступающими против позорной американо-английской интервенции. Профсоюзы Англии вместе с трудящимися других стран внесли свой вклад в пресечение агрессии против Египта, предпринятой колонизаторами в 1956 году. Мы надеемся, что и теперь профсоюзы Великобритании примут все возможные меры для побуждения своего правительства отказаться от опасной авантюры на Востоке.

Советские профсоюзы обращаются к профсоюзам и трудящимся Франции с призывом внести свой вклад в борьбу свободолюбивых людей мира, выступающих в поддержку народов Арабского Востока. Рабочий класс Франции, верный демократическим принципам, вписал немало ярких страниц в историю борьбы трудящихся за свое национальное и социальное освобождение. Профсоюзы СССР надеются, что и теперь рабочий класс Франции использует все возможности для того, чтобы положить конец агрессии на Ближнем и Среднем Востоке.

Профессиональные союзы СССР обращаются ко всем организациям трудящихся, ко всем, кому дороги идеалы мира, свободы и справедливости, выступить в защиту народов арабских стран, использовать все средства и возможности для отпора американо-английским колонизаторам, для предотвращения войны.

Агрессивными действиями правительств США и Англии мир поставлен под серьезную угрозу. Но судьбы мира — в руках народов. Своими активными действиями, своей решительной борьбой они могут и должны сорвать преступные планы агрессоров и обеспечить сохранение всеобщего мира.

ВСЕСОЮЗНЫЙ ЦЕНТРАЛЬНЫЙ СОВЕТ ПРОФЕССИОНАЛЬНЫХ СОЮЗОВ

☆

Москва. 15 июля на территории Всесоюзных сельскохозяйственной и промышленной выставок состоялось открытие Московской выставки новой строительной техники 1958 года.

НА СНИМКЕ: посетители осматривают предварительно напряженную железобетонную ферму с пролетом 36 метров. Такие фермы применяются для перекрытий промышленных зданий, клубов и театров.

Фото Э. Евзерихина.
(Фотохроника ТАСС).

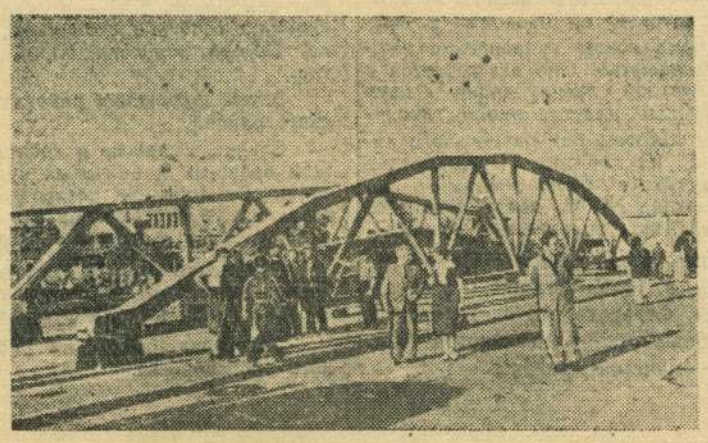

Послания Советского правительства

19 июля Председатель Совета Министров СССР Н. С. Хрущев обратился к президенту США Эйзенхауэру, премьер-министру Великобритании Макмиллану, Председателю Совета Министров Французской Республики Де Голлю и Премьер-Министру Индии Неру с посланиями, в которых предлагает немедленно собрать Совещание глав правительств этих держав при участии генерального секретаря ООН для незамедлительного принятия мер к прекращению начавшегося военного конфликта на Ближнем и Среднем Востоке. Вопрос о дате и месте Совещания, говорится в посланиях, не может служить препятствием. Советское правительство предлагает встретиться в Женеве 22 июля.

В послании Н. С. Хрущева Президенту Эйзенхауэру говорится:

Вооруженная интервенция, начатая США в Ливане, а затем Англией в Иордании и угроза интервенции, нависшая над Ираком и всеми государствами арабского мира, могут привести к крайне опасным и непредвиденным последствиям, вызвать такую цепную реакцию, остановить которую будет уже невозможно. В этот грозный час истории, когда нельзя больше медлить ни минуты, Советский Союз, неизменно выступающий за мир во всем мире, против войны, за мирное сосуществование, не может остаться безразличным к тому, что происходит на Ближнем и Среднем Востоке, в непосредственной близости от его границ. Советский Союз не может остаться в стороне, когда решается вопрос быть войне или быть миру.

Созыв совещания глав великих держав для урегулирования начавшегося на Ближнем и Среднем Востоке военного конфликта был бы самым благоразумным в настоящих условиях актом правительств наших стран.

Мы предлагаем, пишет Н. С. Хрущев, собраться в любой день и час, и чем скорее, тем лучше. Историей нам дано немного времени для того, чтобы предотвратить войну, предотвратить уничтожение многих миллионов людей, предотвратить уничтожение огромных материальных и культурных ценностей. Советское правительство готово на созыв совещания в любом месте, включая Вашингтон, если почему-либо Женева не подойдет западным державам. Самое главное — это не медлить, ибо пушки уже начинают стрелять.

Агрессоры играют сейчас с огнем, сказано в послании Н. С. Хрущева Эйзенхауэру. Пожар всегда легче зажечь, чем потушить. Но если его уже зажгли, то лучше погасить огонь в самом начале, нежели тогда, когда пламя разгорится и охватит соседние дома. Самым правильным решением в сложившихся ныне условиях могло бы явиться только одно—немедленный вывод войск оккупантов с Ближнего и Среднего Востока и предоставление народам стран этого района возможности самим решить свою судьбу.

В послании Н. С. Хрущева говорится, что Советское правительство считает необходимым, чтобы совещание Глав правительств СССР, США, Англии, Франции и Индии, выработав конкретные рекомендации по прекращению военного конфликта на Ближнем и Среднем Востоке, внесло эти рекомендации в Совет Безопасности и чтобы этот орган ООН рассмотрел их с участием представителей арабских стран. Совещание могло бы рассмотреть также вопрос о прекращении поставок оружия в страны Ближнего и Среднего Востока, как это СССР предлагал и ранее.

Не дадим развязать войну!

Коллектив первого строительного управления треста № 4 с глубоким возмущением встретил сообщения об англо-американской агрессии в Ливане и Иордании.

Выступивший на митинге штукатур тов. Христин сказал:

—Простые люди всего мира с негодованием и возмущением встретили известие о коварных замыслах империалистических интервентов в странах Арабского Востока. Не успели египтяне залечить раны и ликвидировать разрушения, причиненные колонизаторами, как американские и английские нефтяные короли пытаются силой оружия поработить Ливан, Иорданию и Ирак. Против народов, борющихся за свободу и независимость, они направили свои военные корабли, авиацию и морскую пехоту. Снова кровь невинных людей льется на Арабском Востоке, снова миру угрожает смертоносная война.

Мы единодушно заявляем: колонизаторы — вон из Ливана и Иордании!

Маляр тов. Хайров заявил:

— Мы, строители, как и все советские люди, с гневом осуждаем агрессивные действия США и Англии на Ближнем и Среднем Востоке. Мы присоединяем свой голос к голосу миллионов людей и говорим: колонизаторы, прочь из Ливана и Иордании! Не позволим развязать новую войну!

В ответ на гнусные происки империалистов, разжигающих пламя войны, мы ответим самоотверженным трудом. Я обязуюсь ежедневно вырабатывать не менее 250 процентов нормы.

На митингах строители приняли резолюцию, в которой единодушно осуждают американскую и английскую агрессию в Ливане и Иордании, одобряют Заявления Советского правительства и берут на себя обязательства досрочно сдать в эксплуатацию строящиеся объекты.

Книжная полка

Вышли из печати и поступили в продажу следующие новые книги:

Краткий экономический словарь. Под редакцией Г. А. Козлова и С. П. Первушина. Москва. Госполитиздат. 1958 г., 392 стр., цена в переплете 11 рублей.

Госполитиздат при участии большой группы экономистов выпустил первое издание «Краткого экономического словаря». Словарь включает большое количество статей и терминов по вопросам политической экономии, экономики СССР и зарубежных стран, учета, финансирования и т. д.

Словарь явится ценным пособием для редакционных работников.

Краткий политехнический словарь. Гостехиздат. 1956 г., 1136 страниц, цена 50 рублей.

Словарь содержит краткие статьи по различным отраслям техники и общенаучным дисциплинам, давая в самой сжатой форме объяснение понятий и терминов по вопросам, которые могут возникнуть при чтении газет, журналов, научных и технических книг, в связи с прослушанными лекциями и т. д.

Письма с комбайнового завода

1. Отказаться от крахмала

На комбайновом заводе при изготовлении обмазки электродов марки ОМУ-1 применяется ценный пищевой продукт—крахмал «Экстра».

В текущем году только при производстве пресс-подборщиков предусмотрено израсходовать 5.400 килограммов крахмала. Кроме того, учитывая потребность в электродах на ремонтные работы, расход крахмала еще увеличится на 15—20 процентов.

Конструктор тов. Прокофьев предлагал не применять крахмал для обмазки электродов.

Нет технической необходимости работать только электродами, для обмазки которых используется крахмал. Гомельский завод выпускает те же машины, что и наш, но без применения электродов марки ОМУ-1.

Не пора ли руководству и нашего завода серьезно заняться этим вопросом?

2. Новшество не находит поддержки

Для электрозаклепок применяются голые электроды диаметром в 5 миллиметров и длиной в 450 миллиметров. От них остаются огарки длиною в 200 миллиметров, которые выбрасываются в отходы.

Для выпуска в прошлом году 38.400 хедеров к силосоуборочным комбайнам израсходовано 25.728 килограммов электродов. При этом почти половина, а точнее, 14.230 килограммов или 44,4 процента выброшены как отходы.

Потери электродов можно сократить без дополнительных затрат путем увеличения их длины. Это резко снизит количество отходов (огарков). Только за счет осуществления этого мероприятия можно за год сэкономить более четырех тонн электродной проволоки.

Если же длину электрода довести до 750 миллиметров и, кроме того, изменить конструкцию державки и довести длину огарков до 50 миллиметров, то расход проволоки можно сократить до девяти тонн. Год назад старший мастер отдела технического контроля тов. Миронов рекомендовал изменить конструкцию державки. Она была испытана и дала положительные результаты. Все же новая державка в производство внедрена не была.

А. Долгов,
технолог.

Музыкальная школа ждет ремонта

К 1957—58 учебному году здание музыкальной школы пришло в негодное состояние. Специальная комиссия выявила объем ремонта, после чего были отпущены средства. Работы поручено было вести третьему строительному управлению стройтреста № 4.

Начальник стройуправления тов. Беликов вначале обещал, а потом отказался от производства ремонта.

До нового учебного года осталось полтора месяца и мы — родители учащихся — обеспокоены подготовкой школы к новому учебному году.

Горисполкому нужно немедленно вмешаться в это дело и заставить тов. Беликова выполнить ремонт до начала учебного года.

Родители учащихся:
Возшлевич, Ахматова, Мысина, Беляева
и другие (всего десять подписей).

Новый жилой дом

С каждым годом наш город становится лучше. Возводятся жилые дома, прокладываются линии канализации и водопровода, улицы покрываются зеленым нарядом.

На Образцовской площадке коллективом второго строительного управления закончен новый четырехэтажный дом. Скоро в благоустроенные квартиры вселятся десятки семей рабочих и служащих.

В новом доме просторные и светлые двух- и трехкомнатные квартиры, водопровод, канализация, ванные комнаты. В доме проектируется установка единой антенны для приема телевизионных передач.

Особенно хорошо будет женщинам. В каждой квартире к их услугам газовые плиты, на которых быстро, без копоти и грязи можно приготовить вкусный обед.

Территория внутри квартала заливается асфальтом, устроены хорошие пешеходные дорожки, монтируется наружное освещение.

НА СНИМКАХ: 1. Общий вид нового жилого дома на Образцовской площадке. 2. Газовая плита на кухне в одной из квартир.

Текст и фото **П. Корчагина.**

Паровозники экономят топливо

Передовые машинисты, их помощники и поездные кочегары паровозного депо станции Сызрань 1-я готовятся встретить свой традиционный праздник —Всесоюзный день железнодорожника новыми трудовыми производственными успехами. За первое полугодие ими проведено 4945 поездов без остановок на промежуточных станциях для набора воды и чистки паровозных топок.

За это же время паровозниками перевезено сверх задания такое количество груза, для которого потребовалось бы дополнительно сформировать еще около 300 составов.

В борьбе за снижение стоимости перевозок грузов важную роль играет бережное расходование топлива.

Передовые водители тяжеловесных и скоростных маршрутов настойчиво борются за экономию топлива. Только за первое полугодие ими уже отложено в зимний запас более пятнадцати тысяч тонн сэкономленного топлива, на котором можно провести не менее 1500 поездов.

Бригады паровозной колонны, которой руководит машинист - инструктор коммунист тов. Курочкин, идут в первых рядах. Наряду с перевыполнением технических измерителей они успешно водят поезда повышенного веса и систематически экономят топливо. Они сэкономили более одной тысячи тонн угля.

Пример любовного отношения к технике, умелого ее использования показывают бригады старшего машиниста тов. Шабанова, которые с начала года сэкономили 230 тонн топлива и доставили в пункты назначения более 80 «безводных» и тяжеловесных маршрутов. Почти такое же количество значится сбереженного топлива на счету паровозных бригад, где старшим машинистом коммунист Уваров.

Хороших успехов в соревновании в честь Дня железнодорожника добиваются и паровозные бригады старших машинистов тт. Кукарина, Крекшина и Пантелеева.

Паровозники за первое полугодие сберегли 3,8 миллиона рублей государственных средств.

М. Архипов.

— ✪ —

По следам выступлений «Красного Октября»

«О ТОРГОВЛЕ В МЕСТАХ ОТДЫХА ТРУДЯЩИХСЯ»

Рабкор тов. Трубникова 9 июля выступила с письмом о недостатках в обслуживании трудящихся за городом.

Заместитель директора горпищеторга тов. Барас сообщил в редакцию, что в воскресные дни организованы выезды буфетов на Волгу, пруд ГЭС и в другие места отдыха трудящихся.

Выездные буфеты имеют в продаже прохладительные напитки, холодные закуски и табачные изделия.

Выезд буфетов будет практиковаться все лето.

Наш календарь

ВЕЛИКИЙ революционер-демократ

(К 130-летию со дня рождения)

Выдающийся русский мыслитель-материалист, идеолог и вождь революционной демократии 50—60-х годов XIX в. Николай Гаврилович Чернышевский родился в 1828 году.

Литературно-критическую и публицистическую деятельность Чернышевский начал в 1853 г. Под его руководством журнал «Современник» стал очагом пропаганды материалистических идей, трибуной революционной демократии. На страницах «Современника» Чернышевский дал глубокую оценку значения освобождения страны от крепостничества и подверг беспощадной критике проекты реформы либерально-крепостнического лагеря.

Могучая проповедь Чернышевского, умевшего и подцензурными статьями воспитывать настоящих революционеров, разносилась по всей России.

Реформу 1861 г. крестьянство встретило новыми массовыми выступлениями, которые свирепо подавлялись царскими властями. В ответ на расправу с крестьянами Чернышевский написал пламенную прокламацию «К барским крестьянам», в которой призывал крестьян вооружаться и готовиться к восстанию.

Царские власти поняли, что в лице Чернышевского они имеют опасного противника. Журнал «Современник» был закрыт. Чернышевский в 1862 г. был арестован и заключен в одиночный каземат Петропавловской крепости, а через два года осужден на семилетнюю каторгу и пожизненную ссылку.

По отбытии срока каторги в 1870 г. Чернышевский был отправлен в Вилюйск (Якутия) в качестве ссыльного поселенца.

Царские власти тяжелыми условиями заключения пытались принудить Чернышевского к отказу от своих политических взглядов. Но боевой дух Чернышевского не был сломлен. В Петропавловской крепости им было написано до 200 печатных листов. В каторжных тюрьмах им создан роман «Пролог» и другие произведения. Каждое слово, вышедшее из-под его пера, дышало ненавистью к самодержавному строю и пламенной любовью к трудовому народу, было проникнуто верой в победу революции. В последние годы жизни тяжело больного Чернышевского по просьбе родных перевели под надзор полиции в Астрахань и незадолго до смерти—в Саратов. Царизм обрек его на политическую смерть. Ему было запрещено печататься под своей фамилией, запрещено было упоминать его имя в печати. До революции 1905—1907 г.г. произведения Чернышевского вообще не могли издаваться в России.

Произведения Чернышевского поражают богатством знаний во всех областях науки, глубиной и оригинальностью суждений. В своих работах он вплотную подошел к диалектическому и историческому материализму. Научные воззрения Чернышевского были глубоко революционными и самыми передовыми в домарксовский период.

На произведениях Чернышевского воспитывались многие поколения революционеров. Уважают и любят книги Чернышевского и советские люди.

* * *

Чернышевский был выдающимся писателем. В Петропавловской крепости он создал знаменитый роман «Что делать». В нем изображена новая народная, разночинная интеллигенция с новой моралью, выступавшая против крепостнических порядков. В романе «Что делать» Чернышевский нарисовал яркую картину социалистического строя. Роман проникнут верой в торжество социализма.

В романе «Пролог» Чернышевский вывел русское общество в период подготовки реформы 1861 г., раскрыв классовые противоречия эпохи.

Чернышевский много уделял внимания положению женщины в семье, резко критиковал буржуазный брак, где женщина—собственность мужа. Он требовал полного равноправия, искренности, дружбы и товарищества в отношениях между мужем и женой.

Революционное творчество Чернышевского проникло далеко за пределы России. Особенно сильно его влияние сказалось на развитии культуры славянских народов.

Чернышевский посвятил себя служению народу. Ему он отдал все свои силы и знания, талант и самое жизнь. Его великие заслуги перед трудящимися никогда не забудут советские люди.

Коммунистическая партия Советского Союза и весь советский народ свято хранят идейное наследство великого революционного демократа, страстного борца за светлое будущее человечества, за социализм.

В. Фаворский,
член Всесоюзного общества по распространению политических и научных знаний.

Рабочие помогают подшефному колхозу

Коллектив ремонтно-механического завода в текущем году оказывает практическую помощь своему подшефному колхозу «Победа».

В конце июня и начале июля рабочими, инженерно-техническими работниками и служащими завода в колхозе произведена прополка кукурузы на площади 30 гектаров. В минувшее воскресенье на прополку кукурузы выезжало 236 человек. Они пропололи 17 гектаров кукурузы. Замечательно потрудились звенья, которыми руководили тт. Перепелов, Гранаткин, Антипин, бригады, руководимые мастерами тт. Климановым, Кузиным, Губкиным, Шонгуровым.

Колхозники остались довольные помощью горожан.

— Силосом, который будет собран с этой площади, мы обеспечим 40 коров на протяжении семи месяцев, выдавая ежедневно на корову по 20 килограммов,—заявили колхозники.

Рабочие завода изготовили для колхоза 10 металлических бочек для воды и горючего.

На протяжении последних двух месяцев в колхозе было дано два концерта заводским коллективом художественной самодеятельности, прочитана лекция о международном положении.

Д. Куриленко,
секретарь партбюро ремонтно-механического завода.

Крепнет союз арабских народов

Польша оказывает помощь Бирме, Объединенной Арабской Республике, Индонезии и Цейлону

Американские войска продолжают прибывать в Ливан

Стокгольм. 16 июля. Открытие Всемирного конгресса за разоружение и международное сотрудничество.

НА СНИМКЕ: группа советских делегатов в зале заседания конгресса.

(Снимок получен по фототелеграфу ТАСС).

СОГЛАШЕНИЕ МЕЖДУ ОБЪЕДИНЕННОЙ АРАБСКОЙ РЕСПУБЛИКОЙ И ИРАКСКОЙ РЕСПУБЛИКОЙ

КАИР, 20 июля. (ТАСС). Агентство МЕН сообщает из Дамаска, что вчера состоялась встреча правительственных делегаций Объединенной Арабской Республики и Иракской Республики. Иракскую делегацию возглавлял заместитель Премьера Абдель Салям Ареф, делегацию Объединенной Арабской Республики Президент Насер. В результате происходивших переговоров между ОАР и Иракской Республикой заключено следующее соглашение:

«1) Обе стороны подтверждают обязательства и соглашения, которыми связаны обе страны, и, прежде всего, Устав Лиги Арабских стран и пакт коллективной безопасности арабских государств.

2) Обе стороны подтверждают декларации обоих правительств о тесных связях между ними по вопросам международного положения, а также их решимость совместно выступать против любой агрессии, совершаемой против этих стран или против любой из них, и принимать в этой связи безотлагательные необходимые практические меры.

3) Полностью сотрудничать в международных вопросах в целях обеспечения прав обеих стран и активно участвовать в поддержке Устава ООН и укрепления мира на Среднем Востоке и во всем мире.

4) Принятие неотложных практических мер в целях развития экономического и культурного сотрудничества между обеими странами.

5) О постоянных контактах и консультациях между обеими странами по всем вопросам, представляющим интерес для каждой из них».

От имени ОАР соглашение подписал Президент Насер, от имени Иракской Республики заместитель Премьер-Министра Абдель Салям Ареф.

ПОЛОЖЕНИЕ В ЛИВАНЕ

19 июля в Бейруте происходили вооруженные столкновения между повстанцами и правительственными войсками. Упорная перестрелка завязалась в центре города. Интенсивному обстрелу подверглось здание ливанского правительства.

Как сообщает газета «Ан-Нахар», в результате упорного боя и перестрелки между повстанцами и правительственными войсками в районе бейрутской городской тюрьмы многим заключенным удалось бежать из тюрьмы.

По данным газеты «Аль-Джарида», вооруженные столкновения между повстанцами и правительственными войсками имели место также в горном районе Северного Ливана. По данным печати, в районе Шуф повстанцы перешли в наступление и заняли несколько деревень.

≈ △ ≈

ПРАВИТЕЛЬСТВЕННЫЕ ВОЙСКА ИНДОНЕЗИИ ЗАНЯЛИ ЕЩЕ ОДИН ОПОРНЫЙ ПУНКТ МЯТЕЖНИКОВ

ДЖАКАРТА, 21 июля. (ТАСС). Как сообщает агентство Антара, 17 июля правительственные войска заняли крепость мятежников Тондано на Северном Сулавеси.

В коммюнике индонезийской армии отмечается, что мятежники понесли значительные потери.

* * *

Как пишет газета «Аль-Джарида», число высадившихся в Ливане американских солдат, по данным на 19 июля, достигает 8 тысяч человек. Среди этих войск, указывает газета, — 1700 парашютистов.

Как сообщил представитель военного командования США в Ливане, 19 июля на бейрутском аэродроме было совершено 58 посадок транспортных самолетов, доставивших американские войска и оружие в Ливан.

Американские самолеты всех типов, начиная от реактивных истребителей и кончая вертолетами, совершают беспрерывные полеты над ливанской территорией с целью освоения воздушного пространства и изучения рельефа страны.

(ТАСС).

ЭКОНОМИЧЕСКАЯ ПОМОЩЬ ПОЛЬШИ СЛАБО РАЗВИТЫМ СТРАНАМ

В настоящее время Польша принимает участие в строительстве за рубежом угольных шахт, сахарных и цементных заводов, нефтехранилищ, мостов, поставляет оборудование и станки для промышленных объектов, суда и т. д.

Для Бирмы Польша проектирует большой цинковый комбинат. Польские заводы поставят также оборудование для строительства этого комбината. В Объединенной Арабской Республике Польская Народная Республика строит два разводных моста и 19 нефтехранилищ. Кроме того, для ОАР на польских промышленных предприятиях строятся зерноуборочные комбайны, морские суда. В Индонезию, Бирму, Индию и Цейлон Польская Народная Республика поставляет станки, суда, электромашины, оборудование для заводов.

(ТАСС).

≈ △ ≈

САУДОВСКАЯ АРАВИЯ ОСУЖДАЕТ АМЕРИКАНСКУЮ И АНГЛИЙСКУЮ ИНТЕРВЕНЦИЮ НА БЛИЖНЕМ ВОСТОКЕ

Ссылаясь на сообщения, поступившие из Рияда, корреспондент агентства Франс Пресс передает из Бейрута, что правительство Саудовской Аравии заявило США, что оно не может одобрить американскую интервенцию в Ливане. Премьер-министр Саудовского государства Эмир Фейсал опубликовал в Рияде декларацию, в которой подчеркивается, что «отказывая американским самолетам в разрешении использовать воздушное пространство Саудовской Аравии для доставки нефти с Бахрейна в Иорданию, Саудовское правительство тем самым ясно выразило свое отношение к событиям, происходящим в настоящее время на Ближнем Востоке».

(ТАСС).

≈ △ ≈

ПОМОЩЬ СОВЕТСКОГО КРАСНОГО КРЕСТА ЖИТЕЛЯМ КАСАБЛАНКИ

В связи с большим пожаром, почти полностью уничтожившим целый район города Касабланки в Марокко, Президиум исполнительного комитета союза обществ Красного Креста и Красного Полумесяца СССР выделил в фонд помощи пострадавшим от пожара 1.050 тысяч франков и направил телеграмму, в которой выражает жителям Касабланки сочувствие в связи с постигшим их несчастьем.

(ТАСС).

Соединенные Штаты Америки. В конце июня в Детройте на заводах компании Крайслер по производству ракетных снарядов «Редстоун» и «Юпитер» вспыхнула забастовка.

Ее участники выставили пикеты у ворот предприятия, которые задерживали направляющихся на работу.

НА СНИМКЕ: полиция пытается пропустить автомобиль через пикет.

Фото Ассошиэйтед Пресс.

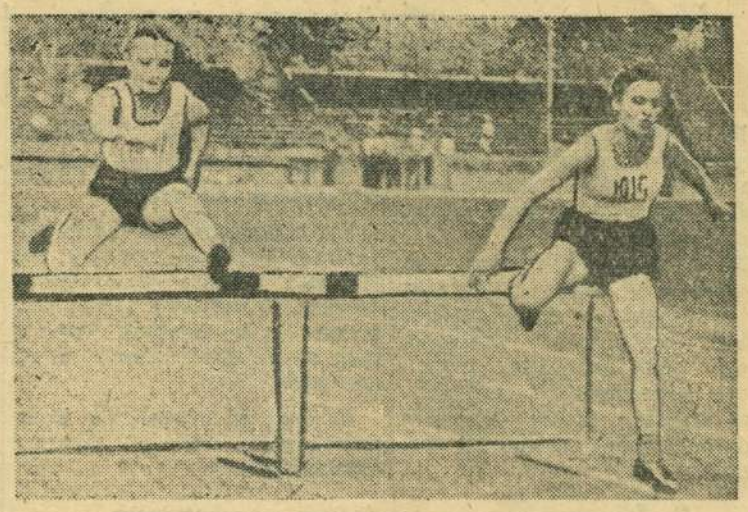

В соревнованиях техникумов Куйбышевского Совнархоза лучше всех — за 13,3 секунды — дистанцию в 80 метров в беге с барьером преодолела учащаяся Сызранского нефтяного техникума Р. Михайлова.

НА СНИМКЕ: спортсменка Р. Михайлова у финиша.

Фото А. Ханчина.

Это вызывает тревогу

В Куйбышеве состоялась финальная игра по футболу на кубок областного Совета добровольного спортивного общества «Труд». Состязания посвящались 60-летию отечественного футбола. Игра проводилась между куйбышевцами и сызранской командой «Авангард».

Обладателями этого почетного приза оказались куйбышевцы, выигравшие встречу со счетом 6 : 1. Наша команда проиграла ответственную встречу с разгромным счетом потому, что за последнее время у нее совершенно отсутствовали тренировки, никто не занимается воспитательной работой, резко упала дисциплина, стали обычным явлением неявки некоторых футболистов на игры. На финальную встречу, например, не явился сам капитан команды Езерский и футболисты Красовский и Шутов.

Причиной проигрыша является и то, что в состав заводской команды, хотя и включена молодежь, но ее неуверенно вводят в ответственные игры. Это грубая ошибка.

Совет добровольного спортивного общества завода, комитет ВЛКСМ, профсоюзная организация совершенно не занимались заводской футбольной командой. Этот же упрек относится и к городской футбольной секции (председатель тов. Поляков А. Ф.), которая в свою очередь мало занимается вопросами комплектования команд, состоянием учебно-тренировочной работы, совершенно не интересуется воспитательной работой в командах.

Поражение команды «Авангард» вызывает серьезную тревогу. Городскому комитету по физкультуре и спорту необходимо извлечь уроки из него.

Б. Ломакин,
судья 1-й категории.

Кубок завоевали сборщики

В розыгрыше кубка комбайнового завода по футболу участвовало семь команд. Они были разбиты на две группы. В первую группу вошли команды цехов №№ 9, 15 и 19, во вторую группу—цеха №№ 1, 16, 27 и 36. Розыгрыш кубка проходил по олимпийской системе: проигравшая команда выбывала из соревнований. В упорной борьбе право играть в финале завоевали команды цехов №№ 16 и 19.

На днях состоялась финальная встреча. Инициативу захватывают футболисты сборочного цеха. Первый гол был забит нападающим сборочного цеха Кузоватовым. Вскоре нападающий Данилов доводит счет до 2:0. Кузоватов забивает третий гол. В конце игры Данилов, выйдя один на один с вратарем, доводит счет до 4:0.

С этим результатом и закончилась игра.

Команда сборочного цеха награждена переходящим призом, а игроки — дипломами первой степени. Кроме этого, лучшему игроку, нападающему сборочного цеха Кузоватову вручен ценный приз.

А. Виноградов.

НА МАССОВКЕ

В минувшее воскресенье коллектив рабочих паровозного депо станции Сызрань 2-я отдыхал в «Сосенках» у пруда ГЭС.

Железнодорожники отдохнули очень хорошо.

ИЗВЕЩЕНИЕ

24 июля, в 16 часов в помещении редакции газеты «Красный Октябрь» (Ульяновская, 70) состоится **собрание литературного объединения.**

Редактор А. Г. БЕКАСОВ.

ВНИМАНИЮ ВСЕХ ГРАЖДАН ГОРОДА СЫЗРАНИ!

В связи с наступлением летнего пожароопасного периода произведите полную очистку своих территорий, дворов и хозяйств от захламленности.

Не применяйте открытого огня при посещении кладовых, сеней, дровников и мест содержания домашнего скота и птиц.

Не разжигайте керосинок, керогазов и примусов в коридорах, чуланах, кладовых и сараях.

Не применяйте для заправки керосинок, керогазов и примусов бензина, легроина и тракторного керосина, пользуйтесь для этих целей только осветительным керосином.

Не оставляйте детей одних в помещениях, где имеется зажженная керосинка или примус.

Не допускайте игр и шалостей детей с огнем.

Берегите свой дом и детей от огня!

Сызранское добровольное пожарное общество.

(2—1).

Срочно требуется шофер на мотовоз

для работы на подъездных путях ТЭЦ.

Обращаться: Советская 72, карьероуправление.

Сызранскому комбайновому заводу требуются на временную работу рабочие следующих специальностей: **токари, фрезеровщики, револьверщики, шлифовщики, сверловщики.**

Адрес редакции: г. Сызрань, Ульяновская, 70. Телефоны отделов: партийной жизни — 2-95, промышленно-транспортного — 4-28, культуры и быта — 6-38.
ЕО03244. Типография «Красный Октябрь» — тел. 0-17. Заказ № 3173. Тираж 9.830.