ПРОЛЕТАРИИ ВСЕХ СТРАН, СОЕДИНЯЙТЕСЬ!

КРАСНЫЙ ОКТЯБРЬ

ОРГАН СЫЗРАНСКОГО ГОРКОМА КПСС И ГОРОДСКОГО СОВЕТА ДЕПУТАТОВ ТРУДЯЩИХСЯ

Год издания 42-й
№ 150 (10721) | Воскресенье, 27 июля 1958 года | Цена 15 коп.

На страже морских рубежей

Сегодня — день Военно-Морского Флота СССР. Наша прекрасная Родина — великая морская держава. Четырнадцать морей омывают ее берега. Водные рубежи Советского Союза простираются на 47 тысяч километров. На всем протяжении государственной границы по морям, озерам и рекам бдительно и зорко охраняют мирный труд советских людей наши доблестные военно-морские силы.

В огне революционных бурь и гражданской войны родился и окреп советский флот. 14 февраля 1918 года В. И. Лениным был подписан декрет о создании Военно-Морского Флота страны Советов. С этого времени советские моряки неусыпно стоят на страже завоеваний Великого Октября.

Военные моряки Советского Союза — законные наследники боевой и революционной славы русского флота. Наши военные корабли никогда не спускали флага перед врагом. Русские моряки всегда отличались своим беззаветным мужеством, верностью воинскому долгу, безграничной любовью к Родине. На всем протяжении истории русский флот неизменно выигрывал все крупные морские сражения.

Славные революционные традиции имеет наш флот. Восстание на броненосце «Потемкин» в 1905 году, штурм Зимнего Дворца в октябре 1917 года — таковы славные этапы участия матросов в пролетарской революции. Бойцы в черных бушлатах отстаивали молодую Советскую республику на фронтах гражданской войны.

Непреклонную стойкость, изумительный героизм показали военные моряки в годы Великой Отечественной войны. Весь мир с восхищением и чувством благодарности следил за бесстрашной, непоколебимой храбростью защитников Одессы, Севастополя, Ленинграда и Советского Заполярья. Люди несгибаемой воли и смелых дерзаний заслужили признательность и любовь советского народа. Свыше 350 тысяч орденов и медалей получили военные моряки за разгром фашизма.

Своими блестящими победами в годы Великой Отечественной войны наш флот обязан, прежде всего, Коммунистической партии и Советскому Правительству. Партия и Правительство проявляют постоянную заботу о росте могущества флота. Опираясь на достижения социалистической экономики, Советское государство создало первоклассный Военно-Морской Флот, вооруженный всеми видами современного боевого оружия. Замечательные морально-боевые качества советских матросов и офицеров известны всему миру. Советскими моряками руководит безграничная любовь к Родине и преданность Коммунистической партии.

Огромную роль в дальнейшем укреплении боеспособности Военно-Морского Флота сыграло постановление Октябрьского Пленума ЦК КПСС, которое приняло решение об усилении партийно-политической работы в Армии и на Флоте.

Нынешний морской праздник отмечается в напряженной международной обстановке. В странах Арабского Востока высадились англо-американские войска. Это наглая, попирающая все законы международного права военная провокация. Военно-Морской Флот вместе со всеми вооруженными силами Советского Союза отвечает на империалистическую агрессию усилением бдительности и готовностью ответить сокрушительным ударом на происки поджигателей войны. Он надежно прикрывает рубежи Социалистического Отечества, зорко стоит на страже мирного труда советских людей во имя торжества коммунизма.

Плакат работы художника Г. Марченко. (Государственное издательство изобразительного искусства).

Советско-Австрийское Коммюнике о пребывании в СССР правительственной делегации Австрии

По приглашению Советского правительства с 21 июля с. г. в Советском Союзе находится правительственная делегация Австрии, которую возглавляет Федеральный канцлер инж. Юлиус Рааб.

24 июля в Большом Кремлевском дворце состоялось подписание Советско-Австрийского Коммюнике о пребывании в СССР правительственной делегации Австрии.

В Коммюнике подчеркивается, что после московских переговоров и заключения Государственного договора с Австрией в 1955 году между СССР и Австрией развивались хорошие отношения, отвечающие национальным интересам обеих стран и содействующие упрочению мира в Европе.

В ходе переговоров в первую очередь был подвергнут тщательному рассмотрению вопрос о состоянии экономических отношений между обоими государствами.

Обе стороны высказали убеждение, что взаимовыгодное использование Дуная для транзита товаров и расширения туризма отвечает интересам обеих стран.

Государственные деятели Австрии заявили, что австрийское правительство, как и прежде, на основе независимости Австрии и нейтралитета будет развивать взаимные дружественные отношения как со странами Запада, так и Востока, а также по мере своих возможностей будет сотрудничать в деле укрепления мира.

Как отмечается в Коммюнике, в беседах были затронуты также другие вопросы международных отношений, в особенности положение на Ближнем и Среднем Востоке.

Руководители Советского правительства информировали австрийскую правительственную делегацию о предпринятых Советским Союзом шагах, направленных на разрядку международной напряженности и устранение угрозы атомной войны. С австрийской стороны было заявлено, что Австрия приветствует все меры, содействующие укреплению мира и устранению опасности атомной войны.

В Коммюнике указывается, что Председатель Президиума Верховного Совета СССР К. Е. Ворошилов намерен направить Федеральному президенту Австрии д-ру Адольфу Шерфу приглашение посетить Советский Союз с официальным визитом. Председатель Совета Министров СССР Н. С. Хрущев принял приглашение Федерального канцлера Ю. Рааба и вице - канцлера Б. Питтермана посетить Австрию в удобное для него время.

В СССР создано Советско-Австрийское общество

24 июля создано Советско-Австрийское общество, задачей которого является всестороннее содействие культурным и дружественным связям между обоими народами.

Присутствовавшие на организационном собрании советские ученые, работники культуры, общественные и государственные деятели, представители заводов и фабрик, студенты встретили аплодисментами появление в зале Федерального канцлера Австрийской Республики Юлиуса Рааба и первого заместителя Председателя Совета Министров СССР А. И. Микояна.

Участники собрания приняли решение — создать в СССР Советско-Австрийское общество и избрали правление общества.

Тепло встреченный присутствующими на собрании с речью выступил Федеральный канцлер Юлиус Рааб.

Затем выступил тов. А. И. Микоян, речь которого также была тепло встречена собравшимися.

Председателем правления избран композитор Д. Д. Шостакович. (ТАСС).

По родной стране

УЗБЕКСКАЯ ССР ДОСРОЧНО ВЫПОЛНИЛА ПЛАН ХЛЕБОЗАГОТОВОК

Осуществляя решения февральского и июньского Пленумов ЦК КПСС и выполняя принятые обязательства, труженики сельского хозяйства Узбекской ССР досрочно выполнили план хлебозаготовок (без риса) на 101,6 процента. Колхозы и совхозы в текущем году сдали и продали государству 9,2 миллиона пудов зерна, что на 6 миллионов пудов больше, чем за соответствующий период прошлого года. Сдача хлеба государству продолжается. Подсчитав свои возможности, колхозы и совхозы республики взяли обязательство довести продажу зерна государству в этом году до 10 миллионов пудов.

(ТАСС).

≈ △ ≈

МАРШРУТЫ С ЗЕРНОМ НОВОГО УРОЖАЯ

Горячая пора у железнодорожников южных магистралей страны. С колхозных и совхозных полей на хлебопогрузочные пункты с каждым днем все больше прибывает зерна нового урожая. Железнодорожники и хлебозаготовители направляют свои усилия на то, чтобы быстро и в полной сохранности переправить эти богатства в закрома государства.

Первые эшелоны с зерном урожая 1958 года приняли мелькомбинаты Москвы, Ленинграда, Харькова, Донбасса и других промышленных центров страны.

В ближайшее время мощным потоком пойдет зерно, созревающее сейчас на целинных просторах Казахстана и в восточных районах РСФСР.

(ТАСС).

≈ △ ≈

ИРКУТСКОЕ МОРЕ ПОДОШЛО К БАЙКАЛУ

С гребня высокой земляной плотины, перегородившей мощный поток Ангары, открывается прекрасный вид на водохранилище Иркутской ГЭС. Оно напоминает собой вытянутую в длину чашу. Вода разлилась по прибрежным низинам и долинам речек, образовала между зелеными сопками множество причудливых фиордов. Юго-восточная часть водохранилища, смыкающаяся с Байкалом, скрыта в глубоком мареве.

Для тех, кто видит Иркутское море часто, оно кажется почти неизменным. В действительности же водохранилище непрерывно растет. Как сообщил в беседе с корреспондентом ТАСС начальник «Ангаргэсстроя» А. Е. Бочкин, водяной столб перед зданием гидроэлектростанции уже поднялся на высоту в тридцать три метра. Накоплено свыше двух с половиной миллиардов кубометров воды. Иркутское водохранилище подошло вплотную к Байкалу.

Прежде высота падения русла Ангары от истока до Иркутска составляла 27 метров, а теперь 2,5 метра. Начинается повышение уровня Байкала. Этот процесс будет продолжительным — ведь площадь Байкала превышает 31 тысячу квадратных километров. В ближайшие три года уровень Байкала поднимется на полтора метра. Таким образом, Иркутская ГЭС будет обладать крупнейшим в мире водохранилищем, объем которого составит почти 50 миллиардов кубометров.

(ТАСС).

Об итогах выполнения Государственного плана развития народного хозяйства РСФСР в первом полугодии 1958 года

В сообщении Центрального Статистического управления РСФСР указывается, что, благодаря проведенной перестройке управления промышленностью и строительством и организации советов народного хозяйства, промышленность РСФСР в первом полугодии 1958 года досрочно — к 26 июня — выполнила план производства валовой продукции и большинства важнейших изделий, значительно увеличила объем промышленного производства. Как всей промышленностью, на территории РСФСР, так и промышленностью, подчиненной Совету Министров республики, план производства валовой продукции выполнен на 104 процента. Выпуск продукции увеличился по сравнению с первым полугодием 1957 года на 10 процентов. Все основные отрасли государственной промышленности выполнили план первого полугодия и обеспечили значительный рост продукции. Значительный рост производства продукции по сравнению с первым полугодием 1957 года достигнут в черной и цветной металлургии, топливной и энергетической промышленности, в машиностроении и металлообработке, в химической и резиновой промышленности, промышленности строительных материалов, лесной, бумажной, деревообрабатывающей, легкой и пищевой промышленности.

Промышленность советов народного хозяйства выполнила полугодовой план производства валовой продукции на 104 процента. План производства валовой продукции выполнен всеми совнархозами республики, за исключением Сахалинского. Досрочно выполнен план первого полугодия 1958 года по производству многих важнейших изделий тяжелой промышленности и товаров широкого потребления. Промышленность местных Советов выполнила план первого полугодия производства валовой продукции на 103 процента.

Производительность труда рабочих в промышленности РСФСР в первом полугодии 1958 года возросла по сравнению с первым полугодием 1957 года на 6 процентов.

В соответствии с решением майского Пленума ЦК КПСС в РСФСР проводились мероприятия по расширению химической промышленности. Химическая и резиновая промышленность развивается ускоренными темпами и особенно производство синтетических материалов и изделий из них для удовлетворения потребности населения и нужд народного хозяйства. Высокими темпами развивалось производство основных видов продукции промышленности строительных материалов.

Предприятия лесной, деревообрабатывающей и бумажной промышленности республики выполнили план первого полугодия по основным видам продукции и обеспечили значительный рост производства по сравнению с первым полугодием 1957 года.

Продолжался дальнейший рост производства изделий легкой промышленности. Значительные успехи достигнуты в производстве основных видов продукции пищевой промышленности. В пищевой промышленности увеличены мощности по переработке мяса, животного масла, цельномолочной продукции.

Возросла творческая активность трудящихся в деле технического прогресса. В первом полугодии новаторы производства Российской Федерации внесли свыше 900 тысяч изобретений и рационализаторских предложений. Экономия от внедренных предложений по расчету на год составит около 2,5 миллиарда рублей.

Установленные на первое полугодие задания по снижению себестоимости промышленной продукции и по уровню затрат на рубль товарной продукции выполнены.

Труженики сельского хозяйства республики, претворяя в жизнь решения партии и правительства о дальнейшем развитии колхозного строя, успешно провели весенний сев и выполнили план сева на 102 процента. Проведению весеннего сева в более сжатые сроки и лучшему качеству работ способствовала передача техники от МТС колхозам. Посевные площади всех сельскохозяйственных культур под урожай 1958 года составили 114,5 миллиона гектаров, что на 981 тысячу гектаров больше, чем в 1957 году. Колхозы и совхозы лучше, чем в прошлом году, проводят уход за посевами пропашных культур. На Северном Кавказе, в Поволжье, центральных областях и в основных зерновых районах Сибири зреет хороший урожай зерновых и других сельскохозяйственных культур. Под урожай 1959 года колхозы и совхозы подняли 17,6 миллиона гектаров паров, или на 572 тысячи гектаров больше прошлого года.

Несмотря на отмену с 1 января 1958 года обязательных поставок государству с личных подсобных хозяйств колхозников, рабочих и служащих, государственные заготовки продуктов животноводства в первом полугодии 1958 года в колхозах и совхозах увеличились по сравнению с тем же периодом 1957 года: мяса — на 23 процента, яйца — на 18 процентов, молока—на 9 процентов и шерсти — на 4 процента.

Дальнейшие успехи достигнуты в развитии транспорта. Возросла по сравнению с первым полугодием 1957 года среднесуточная погрузка на железных дорогах в РСФСР, увеличился грузооборот речного и автомобильного транспорта.

Возросли по сравнению с первым полугодием 1957 года капитальные вложения в черную и цветную металлургию, нефтяную и газовую промышленности, промышленность строительных материалов, машиностроение, химическую, легкую, пищевую и другие отрасли промышленности. Капитальные вложения в жилищное строительство возросли на 21 процент. Во всех отраслях народного хозяйства введены в действие новые производственные мощности. Численность рабочих и служащих в народном хозяйстве РСФСР к концу первого полугодия 1958 года по сравнению с численностью к концу первого полугодия прошлого года увеличилась на 650 тысяч человек.

Новые успехи достигнуты в повышении материального благосостояния и культурного уровня трудящихся республики. Продолжается перевод рабочих и служащих на сокращенный семи- и шестичасовой рабочий день. В горнорудных, металлургических и коксохимических предприятиях перевод рабочих и служащих на семи- и шестичасовой рабочий день близок к завершению.

За первое полугодие 1958 года население РСФСР получило различных выплат и льгот от государства на сумму свыше 66 миллиардов рублей, что превышает более чем на 6 процентов выплаты и льготы, полученные в первом полугодии 1957 года.

В республике осуществлялось дальнейшее жилищное и культурно-бытовое строительство. Только за счет средств, выделенных по государственному плану, в первом полугодии 1958 года построены и введены в действие жилые дома общей площадью 8 миллионов квадратных метров, или на 1,9 миллиона квадратных метров больше, чем в первом полугодии 1957 года.

План розничного товарооборота в первом полугодии 1958 года выполнен.

Достигнуты дальнейшие успехи в области социалистической культуры РСФСР.

(ТАСС).

—■—

День Военно-Морского Флота в Сызрани

Сегодня вечером в Зеленом театре парка имени Сталина состоится торжественное заседание, посвященное Дню Военно-морского флота СССР. На заседании с докладом «День Военно-Морского Флота СССР» выступит заместитель начальника морского клуба ДОСААФ тов. Суслов.

В парке организована выставка моделей военно-морских кораблей, морской техники. В бассейне фонтана состоится демонстрация ходовых качеств простых моделей и модели управляемой по радио.

Днем на Волге будут проводиться соревнования команд шлюпок, заплыв на 200—250 метров, катанье на шлюпках и катере.

ПИСЬМА В РЕДАКЦИЮ

Не забывать об осторожности

Перевозки людей на грузовых машинах разрешаются только в случаях крайней необходимости и для тех хозяйств, где нет автобусов. Такие перевозки производятся с разрешения руководителя предприятия, а кузов автомобиля оборудуется в соответствии с требованиями безопасности.

Но нередки случаи, когда, нагрузив кузов машины дровами, сеном или мешками с картофелем, владельцы груза во время движения сидят сверху. Это приводит к несчастным случаям с тяжелыми последствиями.

30 мая, например, домохозяйки Назарова, Хабалова и Спирина решили отвезти редис для продажи на рынках г. Куйбышева. Они воспользовались услугами шофера Агафонова, машина которого была и без того перегружена.

На одном из поворотов Агафонов перевернул автомобиль. Назарова, Хабалова и Спирина получили ранения и в тяжелом состоянии были отправлены в хирургическую больницу.

30-го июня заведующий участком Суринского совхоза Купцов, не имеющий прав на управление, сел за руль автомашины ЗИС-150. В кузове находились 34 рабочих швейной фабрики № 14, ехавшие в совхоз на прополку кукурузы.

Купцов перевернул автомобиль. В результате аварии многие получили ранения.

Вот к чему приводят нарушения элементарных правил осторожности во время езды на грузовых автомобилях.

Надзор за движением транспорта, осуществляемый милицией, не может предупредить все случаи нарушений правил безопасности. Это является делом каждого гражданина, дело всей общественности города.

Нельзя забывать об осторожности.

М. Панков,
старший госавтоинспектор отдела милиции Сызранского горисполкома.

Можно торговать лучше

В овощном павильоне поселка завода тяжелого машиностроения, в нынешнем году, не в пример прошлому, бесперебойно имеются в продаже свежие овощи: капуста, лук, морковь, огурцы и др. Население очень довольно этим. Но торговля производится некультурно: в павильоне грязно, а овощи, в частности, капуста, лежит прямо на земле. Дело в том, что рабочие управления капитального строительства завода еще две недели тому назад прорыли через павильон траншею для труб парового отопления, и до сих пор трубы не уложены, траншея не зарыта. Строители должны знать, что это мешает торговле.

В овощном павильоне следовало бы также организовать и торговлю ягодами, на которые в этом году хороший урожай.

Н. Трофимов.

Довести до конца начатые работы

При строительстве новой дороги по Рабочей улице не была сделана водосточная канава. Теперь весенние и дождевые воды несут с собой много песка и мусора. Они засоряют улицы, а также сады и огороды.

Неоднократно жители обращались в отдел благоустройства, горисполкома и в дорожно-эксплуатационный участок 709 с просьбой закончить работы и вырыть водосточную канаву. Нам дважды обещали, был даже привезен камень, но вскоре его увезли, а канаву вот уже два года так и не могут сделать.

Ф. Ананьев, П. Пантелеев, Л. Прыткова, А. Сумина и др.

СЫЗРАНЦЫ ПОМОГАЮТ ТРУЖЕНИКАМ СЕЛА

★

Идет уборка

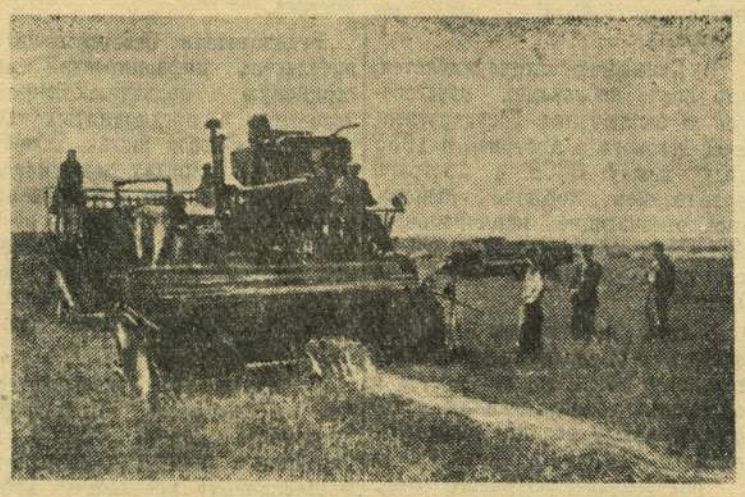

На небе ни облачка. Немилосердно палит июльское солнце.

На улицах колхозного села, раскинувшегося по берегу небольшой речушки, изредка встретишь только стариков да малых ребят. Все трудоспособное население в поле. Началась страдная пора.

Богатый урожай убирают колхозники сельскохозяйственной артели «Победа Октября».

Дружно работают колхозники. Тракторист Анатолий Лексин, машинист лафетной жатки Виктор Жаров в честь 40-летия комсомола взяли повышенные социалистические обязательства и ежедневно выполняют по три нормы. По две и больше нормы выполняют лафетчики тт. Шаполов и Рябцев. Большую помощь в уборке урожая и заготовке кормов оказывают — шоферы Кашпирского рудоуправления. Шофер тов. Спирин работает на отвозке зерна от комбайна. Он обеспечивает бесперебойную работу четырех агрегатов.

Еще не было случаев задержки в работе комбайнов по вине тов. Спирина.

— Дорог ясный день весенний, во сто крат дороже летний, — говорит шофер.

Тепло отзываются механизаторы колхоза о силосоуборочном комбайне «СК-2,6», выпускаемом Сызранским заводом.

— Хороша машина, — говорит комбайнер Дмитрий Асташкин,— по семь гектаров даем вместо четырех по норме, а на хорошем массиве да длинном гоне и все десять.

Партия и Правительство выработали новые мероприятия, направленные на дальнейшее укрепление и развитие колхозного строя. Труженики сельского хозяйства делами отвечают на эту заботу.

— Каждый сверхплановый пуд хлеба, — заявил бригадир комплексной тракторно - полеводческой бригады тов. Агафонов — это наш вклад в дальнейшее укрепление могущества Родины, это наш удар по заокеанским факельщикам войны.

И. Степняков.

НА СНИМКЕ: слева комбайнер тов. Шляхтин за раздельной уборкой ржи; справа шофер тов. Теплов.

Фото Ю. Расщепкина.

Рейд рабкоровской бригады „Красного Октября"

Дело первостепенной важности

Высокий уровень культуры на производстве способствует повышению производительности труда, улучшению качества продукции и успешному выполнению государственного плана.

Руководители ремонтно-механического завода знают об этом, но не соблюдают элементарных требований производственной культуры. В цехах, на рабочих местах и монтажных площадках лежит много обработанных деталей и заготовок. Стружки, металлоотходы и мусор загромождают проходы. Технический уход за станками организован плохо. Токарь механо-сборчного цеха тов. Малкин говорит:

— В последнее время мы очищаем станки от грязи и стружек... вениками. В цехе нет тряпок. Поэтому не только станок, а рук нечем вытереть. У нас часто то тряпок нет, то керосин кончился, то смазочного масла не найдешь.

При таком уходе, станки часто выходят из строя, простаивают.

Для высокой точности обработки деталей необходимо безукоризненное состояние направляющих поверхностей станин, суппортов и кареток станков. А как обращаются со станками на заводе? Категорически запрещается складывать на станки инструмент и детали. Об этом знают все, начиная от ученика и кончая мастером. И все же это правило нарушается. Деревянными щитками для инструмента станочники не пользуются. Забоины, задиры, сколы направляющих поверхностей имеются почти во всех станках. Можно ли тут говорить о точности обработки!

Во многих станках отработанное масло стекает в поддоны и не убирается. Приводные ремни замаслены. Они пробуксовывают, а значит снижается мощность и производительность станков.

В механическом отделении автотракторо-ремонтного цеха прекрасные токарные, фрезерные, шлифовальные станки. Токари т.т. Кудрявцев и Брыкалов с любовью относятся к своим станкам, бережно ухаживают за ними. В надежных руках оборудование будет работать долго и безотказно. Рядом стоит токарный станок тов. Волкова. Он грязный, вокруг стружки, мусор, заготовки. Все в беспорядке валяется на полу.

Много грязи и хлама скопилось на участке ремонта тракторов. Мастер тов. Губкин заводит тракторы в помещение цеха для ремонта, не очистив грязь с ходовой части машин. Это загрязняет рабочее место и значительно понижает производительность труда.

Из-за бескультурья в цехе не снижаются случаи производственного травматизма, допускается много брака, отсутствует бережливость в расходовании материалов. Неудивительно после этого, что в мае, например, себестоимость в этом цехе на 27,4 процента превысила план.

А какой вид имеет территория завода? Предприятие существует более двадцати лет, но хороших дорог и тротуаров на его территории нет. В ненастную погоду непролазная грязь. На всей, свободной от построек, площади возвышаются груды земли, мусора и металла.

Возле механо-сборочного цеха тянется палисадник длиною около ста метров. Но в каком он состоянии? Ни скамеек для отдыха в тени, ни столика для игры нет, все сплошь заросло сорной травой. Прямо под окном у начальника цеха тов. Харитонова в этом же палисаднике лежит груда кирпича от разобранной печки. За зданием кузницы валяются груды огнеупорного кирпича, выброшенного во время ремонта нагревательных печей. Здесь же высится куча мусора.

Вокруг котельной автотракторо-ремонтного цеха разбросаны трубы, в беспорядке валяются старые детали тракторов.

— Цех существует давно, — а мы не посадили ни одного деревца, ни одного кустика, — с горечью заявляют рабочие.

Зато по указанию начальника цеха тов. Ткаченко вырублено несколько десятков деревьев. Деревья мешали автобусу подъезжать прямо к крыльцу конторы и вот тов. Ткаченко решил вырубить деревья!

Где причины царящего на заводе бескультурья? Видимо, причина одна — ни директор завода тов. Султанов, ни главный инженер тов. Нехаев, ни начальники цехов серьезно не занимаются вопросами культуры на производстве, не думают о благоустройстве заводской территории.

Партийная организация и профсоюзный актив в свою очередь стоят в стороне от дела первостепенной важности и не борются за внедрение культуры на производстве.

Это серьезный недостаток в работе, и его нужно устранить усилиями всего коллектива.

Рабкоровская бригада «Красного Октября: **И. Малкин**, токарь механо-сборочного цеха; **Л. Панова**, секретарь комитета ВЛКСМ завода; **В. Гусев**, сотрудник редакции газеты «Красный Октябрь».

По следам выступлений «Красного Октября»

«ЗАКОЛДОВАННЫЕ ПЕЧИ»

Шестого июля в газете «Красный Октябрь» под таким заголовком был опубликован фельетон о затянувшемся и недоброкачественном ремонте дома № 90 по Ульяновской улице.

Начальник ремстройконторы тов. Мельников сообщил в редакцию, что недостатки устранены. Заканчиваются малярные работы. 31 июля дом будет сдан в эксплуатацию.

НАВСТРЕЧУ ДНЮ ЖЕЛЕЗНОДОРОЖНИКА

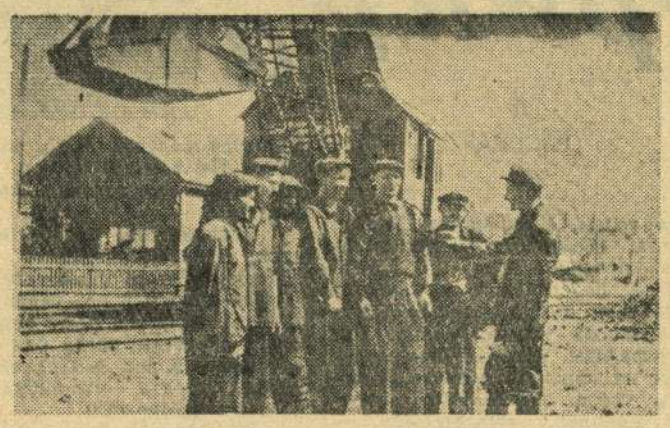

К ОБЛАСТНОЙ ВЫСТАВКЕ ТЕХНИЧЕСКОГО ТВОРЧЕСТВА

В августе в Куйбышеве состоится областная выставка технического творчества учащихся средних учебных заведений. Много интересных экспонатов подготовили к выставке сызранцы. Группа учащихся нефтяного техникума сделала трубчатую металлическую вышку. Все ее механизмы действующие. История создания вышки показана в специальном альбоме.

Учащиеся тт. Мещанинов, Чеботарев и Еремеев сделали генератор высокой частоты и некоторые другие приспособления к нему, позволяющие передавать электрический ток без проводов.

Учащиеся Сергей и Павел Кузнецовы, Царев, Сумин и Яковлев сделали станцию и переносный прибор, позволяющий обнаруживать повреждения подземных кабелей.

А вот обыкновенная коробка настольного телефона, но по нему можно говорить без подключения к проводам. Это радиотелефон.

Интересны и другие экспонаты. Все это — результат творческого труда учащихся и преподавателей, руководивших техническими кружками.

ТЕЛЕВИЗОР В МОЛОДЕЖНОМ ОБЩЕЖИТИИ

В общежитии паровозного депо станции Сызрань 2-я живут помощники машинистов и машинисты. В каждой комнате имеются гардероб, тумбочки, на окнах — занавески.

В красном уголке молодые рабочие после трудового дня культурно отдыхают. На столах — свежие газеты и журналы. Имеются настольные игры — шахматы, шашки, домино, а также музыкальные инструменты — гармонь, балалайка, гитара, радиоприемник с проигрывателем.

Недавно руководство депо и местный комитет приобрели для общежития телевизор.

В. Нуждин.

ТРУДОВЫЕ УСПЕХИ РАБОТНИКОВ ТОПЛИВНОГО СКЛАДА

Свою задачу — своевременно и с высоким качеством экипировать паровозы — коллектив работников топливного склада выполняет с честью. Производственный план за второй квартал 1958 года ими завершен на 190 процентов. По норме паровозы должны экипироваться за 15 минут. Работники склада сократили этот срок вдвое.

Своевременно разгружая поданные под выгрузку вагоны с топливом, угольщики тем самым значительно сократили простой подвижного состава. В течении всего второго квартала не было случаев простоя вагонов выше установленного срока.

Особенно хорошо трудится бригада подачи топлива, возглавляемая тов. Душистовым. Правильное планирование рабочего времени, хорошая организация труда позволяют коллективу бригады досрочно заправлять паровозы топливом и смазочными материалами. Рабочие бригады тт. Рыбакин, Акулов, Вотрин и другие вдвое перевыполняют задания.

Содружество крановщиков, возглавляемых старшим машинистом тов. Колесовым, с рабочими бригады подачи топлива обеспечивают успех всему коллективу склада.

Старший машинист тов. Колесов является ветераном производства. За высокие показатели в труде он руководством отделения дороги неоднократно награждался почетными грамотами. Недавно тов. Колесов был отмечен высокой наградой—ему вручен значок «Отличный паровозник».

Также производительно трудятся машинисты крана тт. Мунин и Солодков. Они не отстают от своего старшего товарища.

У ПАРОВОЗНИКОВ ДЕПО СЫЗРАНЬ 2-я

Паровозники систематически перевыполняют все технологические измерители, экономят топливо и смазочные материалы. Больших успехов в социалистическом соревновании за достойную встречу праздника добились бригады старшего машиниста тов. Павлова. За прошлый месяц им было присуждено первое место.

От паровозников не отстают и ремонтники. Слесари автоматного цеха (мастер А. Буров) с опережением графика ремонтируют насосы, краны машиниста, прессмасленки и другие детали.

В выполнении производственного задания по ремонту деталей и узлов паровозов слесарям помогает, новый метод — накапливание переходных деталей. Это позволяет значительно сокращать простой машин на ремонте.

Хорошо трудятся здесь слесари тт. Маслов, Бузаев, Сизов, Буров, Тюрин и многие другие. Все они выполняют сменные задания на 150—180 процентов.

НОВАЯ ТЕЛЕФОННАЯ СТАНЦИЯ

Хорошим подарком отмечают свой праздник связисты 3-й Сызранской дистанции сигнализации и связи. Недавно в дистанцию пришла новая автоматическая телефонная станция, предназначенная для депо и станции Сызрань 2-я. Большую работу на установке станции проделали механики тт. Баланин и Безбородов. Новая станция вступила в строй.

НА СНИМКЕ: (справа налево) дежурный смены топливного склада П. М. Душистов, грейферщик Г. Егоров, крановщик Ф. Уткин, рабочие склада П. Ильин, Г. Булдаков и А. Вотрин подводят итоги работы прошедшего трудового дня и обсуждают производственные задания на следующий день.

Текст и фото **В. Петрова.**

Деревянные кружева Вовы Чернядева

Учащийся четвертого класса средней школы № 6 Вова Чернядев любит заниматься вырезыванием деревянных кружев. Он может делать очень красивые узоры. В дни каникул часто Вову можно видеть с лобзиком в руках, выпиливающим узорчатые шкатулки. Они выполнены по мотивам русских народных сказок «Колобок», «Лиса и волк».

Занятия в студии изобразительных искусств Дворца пионеров помогли Вове Чернядеву расширить свои познания и повысить мастерство. Сейчас он выпиливает еще более красивые и изящные кружева.

У любителей морского дела

Кого не манили в детские годы просторы морей и океанов! Кого не привлекала увлекательная романтика моря в книгах. Новикова-Прибоя, Станюкевича, романах Жюля Верна.

Когда ты еще совсем молод, хочется все это самому прочувствовать, испытать, узнать.

Море от нас далеко. Но многие учащиеся школ, техникумов, молодые рабочие, охотно посещают морской клуб ДОСААФ. Занятия в клубе удовлетворяют запросы юношей, они здесь приобретают необходимые знания, навыки в морском деле.

Ученик десятого класса 14-й школы Володя Навагин пришел заниматься в секцию моделизма четыре года назад. За это время он стал опытным морским моделистом. Им изготовлены модели морского буксира, брига «Меркурий».

А вот другой моделист Валерий Савченко. Он также занимается в клубе уже несколько лет, и учится на четвертом курсе нефтяного техникума. Валерий изготовил сложные модели скоростного торпедного катера, радиоуправляемого линкора.

Недавно в Куйбышеве были проведены областные соревнования морских моделистов. Моделисты Сызранского клуба заняли второе место.

Первое место заняла модель брига «Меркурий», а в младшей группе отличился Жора Савчук. Его модель подводной лодки с резиновым моторчиком также заняла первое место.

В этом году сызранцы впервые участвовали в соревнованиях по программе «Юный моряк». Участникам соревнований нужно проплыть 25 метров в одежде и 100 метров вольным стилем, пользоваться флажным семафором, грести, вязать морские узлы, бросать спасательные концы. Команда юных моряков заняла первое место.

Юные моряки горды тем, что они имеют возможность получить навыки настоящих моряков.

На верхнем снимке: ученик 10 класса школы № 14 Владимир Навагин готовит модель брига «Меркурий».

На нижнем снимке: учащийся нефтяного техникума Валерий Савченко готовит радиоуправляющую модель линкора на очередную выставку.

Текст и фото **Ю. Расщепкин.**

Алексей ДАРИН

Скрипка

☆

РАССКАЗ

☆

Воронцов ревновал. Внезапная любовь Прокаева к музыке его раздражала. Бывший кузнец, сутулый, с длинными, как у обезьяны, руками, и такая наивная почтительность к тонким, тоскливым звукам. Зачем она нужна им, солдатам, у которых за плечами, точно тень, стоит смерть. Немцы кругом. И неизвестно, доберутся они до своих или нет. Обидно Воронцову. С Прокаевым он с первых дней войны. Они съели вместе не один котелок солдатской каши. Окружение сблизило и крепко связало их. Но Стрельников, замызганный и тщедушный солдатик из маршевой роты, примкнувший к ним на пятый день окружения, нарушил добрые отношения Прокаева и Воронцова. Не время и не место думать об этом, но остался горький осадок в душе Воронцова и тревожит его, вызывая озлобление и неприязнь к Стрельникову. И все из-за скрипки.

Сейчас они снова стоят на полянке и глубокими вздохами успокаивают бешеный стук сердца. Где-то там, вдали, заглохла трескотня выстрелов. Здесь необычайная тишина. Лес едва слышно шумит листвой. Из его глубины тянет сыростью и прохладой.

Прокаев достал флягу, бережно глотнул и протянул Воронцову:

— Возьми, полегчает. Когда она снова возвратилась к нему, он потряс ее, с сожалением вздохнул:

— Осталось глотков десять...

Потом добавил задумчиво:

— Тишина-то какая. Словно, и нет войны. Трава мятой пахнет...

Воронцов догадался, куда клонит Прокаев и заговорил дружески, почти нежно.

— Сеня! Ты вроде большой дядя, а здесь — он постучал пальцем по лбу — ветерок гуляет. Мы в фашистском тылу, а не на вечеринке. Скрипку надо выкинуть. Подумаешь ценность,—с неожиданной жестокостью закончил он

Прокаев не обиделся. Он посмотрел по сторонам и сказал:

— Лес наш, русский... Не хочешь, не слушай. А мы минут пять посидим. Ты тем временем посмотри вокруг.

— Спасибо, — рассердился Воронцов. — Может быть, еще что пожелаете?

— Чудак! Все равно не усидишь. Сам встанешь.

— Послала судьба попутчиков, — сплюнул Воронцов. Но перечить больше не стал.

Трогательно, нежно звучала скрипка. Стрельников, широко открыв глаза, водил и водил смычком. Его тонкие грязные пальцы нервно скользили по струнам, и неизвестная Прокаеву мелодия трепетно дрожала в воздухе. Серебряным колокольчиком рассыпался последний аккорд.

— Хорошо, — вздохнул Прокаев.

Стрельников с минуту сидел в оцепенении, потом быстро сложил все в вещмешок.

— Зачем ты ее таскаешь? — снова не удержался Воронцов.

Прокаев промолчал, но, видно, и его интересовал этот вопрос.

— Это старинная скрипка, — вполголоса сказал Стрельников.

— Дед мне ее подарил. А досталась она ему в японскую войну. Друг умирал и завещал перед смертью. С этой скрипкой он три войны прошел: японскую, с немцами и гражданскую. Меня взяли в армию, когда немцы к Минску подходили. Из дома я успел только скрипку взять...

— Вот видишь, — укоризненно сказал Воронцову Прокаев. — Ценная вещь, а ты — выбросить.

...Цепочкой, друг за другом, они тронулись в путь, настороженно оглядываясь и прислушиваясь Впереди шагал Прокаев, за ним Стрельников. Замыкал цепочку Воронцов.

Дорога петляла. Она то сворачивала в глухой лес, то проходила полем. Шли молча. Только иногда вполголоса перекидывались короткими фразами. Где-то там, в подсознании, у каждого была своя думка о прошлом.

Воронцова угнетал голод. Три картофелины, которые они раздобыли на каком-то огороде, и ломоть хлеба раздразнили здоровый желудок. «Простофили, — думал он. — Поживи с ними еще недельки три, ног таскать не будешь. И чего боятся! Война все спишет».

До войны Воронцов работал массовиком в доме отдыха. Жизнь ему казалась до смешного простой и легкой. Почти весь год он порхал под звуки танго, фокстротов, быстро завязывая легкие и приятные знакомства. Высокий парень, с мускулистой грудью и чистым открытым лицом, нравился женщинам. Взойдет Воронцов на танцплощадку, непринужденно откинет назад длинные волосы, пробежит по кругу оценивающим взглядом и через минуту танцует с красивой женщиной. «Эх, вот была жизнь», — хвалился он товарищам. Это было в прошлом. А сейчас Воронцов окончательно приуныл, заскучал. Как-то нагнулся к лесной лужице и отпрянул назад. Только через секунду он снова посмотрел на свое отражение. «Эх, Коля, Коля», — пробормотал он. На него глядело давно небритое лицо с запавшими глазами и глубокой морщиной между бровей. Умываться он так и не стал.

У Стрельникова биография коротка и непримечательна. Его светлая и радостная юность была разрушена первыми взрывами фашистских бомб. Ужас этого раннего утра отчетливо стоял в памяти. Он шел, а сердце вздрагивало от малейшего шороха. Поднимет голову, посмотрит на холодные, далекие звезды, на мрачный, пугающий лес — ему станет жутко. Взглянет на неуклюжую, тяжелую фигуру Прокаева, страх проходит. Широкая прокаевская спина приносила успокоение.

Война свела, столкнула этих людей. Прошлое было разное, а настоящее одинаковое. Они шли настороженно, пристально вглядываясь в темноту. Отдельное дерево, небольшой бугорок, поворот дороги таил в себе неизвестное и враждебное. Темнота спасала их и в то же время пугала.

Было странно и немного смешно наблюдать за тем, как грузный Прокаев, смущаясь, осведомился о скрипке.

— Ну, как она, — дотрагивался он толстым, заскорузлым пальцем до мешка. — Нигде не задевал? Не сломал?

— Вроде, нет, — польщенный заботой о скрипке, — отвечал Стрельников.

А однажды, когда их застал проливной дождь, Прокаев достал плащпалатку и неожиданно протянул ее Стрельникову.

— На вот. Бери, бери. Для меня дождь — приятный душ, мускулы обмоет и свежее душа станет, а ей нельзя промокать.

Воронцов, которому надоело наблюдать эту возню, сказал:

— Носитесь вы с ней, как курица с яйцом. Стрельников, вроде от природы пришибленный, или зачумленный от музыки... А ты-то старый дурень! Тебе же медведь еще в детстве на ухо наступил. Для тебя эти до-ре-ми-фасоль — темный лес. Надо о своей шкуре заботиться, а он...

— Я вот когда-нибудь дам тебе. Огромный кулак кузнеца оказался у самого носа Воронцова. — Гнилой дух вышибу...

Было непонятно — шутит он или серьезно. Воронцов на всякий случай отскочил в сторону.

— Ты одурел или тронулся? Вот идиот!

Прокаев спокойно вытирал руку о штанину.

— Я в норме. Только ты не задавайся больше. А то, ей-богу, побью. Не трепли языком.

Воронцов ожесточенно, яростно сплюнул.

— Послала мне судьба попутчиков, фанатики какие-то.

Но после этого свою неприязнь к Стрельникову и его скрипке он открыто высказывать не решался. Только однажды, когда они опять углубились в лес и Прокаев попросил сыграть что-нибудь, он снова не выдержал:

— Вы дураки или сумасшедшие? Мы что —бродячая труппа или солдаты в тылу у немцев? На опушке играет молодой скрипач, а мы сидим и ухмыляемся. Идиллия! Окружат нас немцы и возьмут, как цыплят, тепленьких. Интересно, что вы тогда запоете.

— Коля, — ласково сказал Прокаев, — да тут немца днем с огнем не найдешь. Это же лес дремучий. Сядь, отдохни, успокой свои нервы. Ну, какие здесь немцы. Послушаем, сил наберемся. Я как раз перед войной сынишку в музыкальную школу устроил. Понимаешь? Маленький такой карапуз, а до чего любит музыку. Бывало встанет перед репродуктором на колени (он у меня на окне стоял) и слушает, слушает. А ему тогда всего годика четыре было. Вот я его и отправил в школу. Учителя сказывают, — способный.

Необыкновенная задушевность окающего прокаевского баса удивила Воронцова. Нет, никогда он не видел таким Прокаева. В голосе теплота, даже, кажется, глаза повлажнели. Он пожал плечами.

— Валяйте. Что я могу сделать с одержимыми... Все равно бесполезно.

Стрельников доставал скрипку и играл. Что он играл, Прокаев никогда не спрашивал. Он сидел, полузакрыв глаза и покачиваясь в такт музыке. Потом, словно отгоняя от себя дремоту, он проводил рукою по лицу и глухо говорил:

— Кончай, хватит!

Стрельников послушно клал скрипку в футляр. Прокаев становился задумчивым и молчаливым.

...Скоро стало заметно, что они приближаются к линии фронта. Над головой все чаще проносились самолеты, больше попадалось машин с немцами, явственней доносились орудийные раскаты.

— Завтра последний переход должен быть, — сказал Прокаев. — Денек еще перебьемся в лесу, а там к своим вырвемся.

— Сколько мы их делали последних, — пробормотал Воронцов. Он вдруг спотыкнулся и выругался. — О, дьявол!

— Что с тобой?

— Ногу зашиб,—и зло продолжал: — Я войну, знаешь, как себе представлял? Едет Георгий Победоносец на белом коне, а кругом трупы врагов. Георгий Победоносец—это, конечно, я. А здесь грязь, вонь и холод. Вот ползем, как мокрая вошь. И никому-то мы не нужны. Разве самим себе. Дрожим за свою шкуру. Черт с ней. Я хоть немного жизнь видел. А вот ему... Стрельников, сколько тебя девушек любили? Молчишь? Неужели ни одной? Эх, бедняга!

— Брось трепаться, — сухо сказал Прокаев.

(Продолжение следует).

Физкультура и спорт

Спартакиада производственных коллективов

На стадионе нефтяников на днях проходила традиционная летняя спартакиада производственных коллективов. Флаг спартакиады поднимают лучшие производственники и спортсмены Ю. Кузин и А. Кортяева.

В прошлом году в спартакиаде участвовало всего лишь два коллектива физкультуры— комбайнового завода и стройтреста № 4. В нынешней спартакиаде участвовало пять производственных коллективов физкультуры. Но и это нельзя признать удовлетворительным.

Правда, результаты отдельных участников были несколько лучшими. К примеру взять победителя в беге на 100 метров Ю. Кузина (комбайновый завод). В прошлом году эту дистанцию он пробежал за 12 секунд, а в прошедших соревнованиях — за 11,7 секунды. Он же был победителем и в прыжках в длину с результатом — 5 метров 95 сантиметров, занял второе место в беге на 200 метров.

У женщин в беге на 100 метров результаты были также улучшены. Т. Топчева в прошлом году пробежала стометровку за 14,9 секунды, а в этом — за 14.4 секунды.

Но несмотря на то, что эти спортсмены заняли первые места, все же результаты и у них низкие, на уровне третьего и юношеского разрядов. В некоторых видах спорта многие участники состязаний не показали и таких результатов. Это объясняется тем, что секции легкой атлетики на предприятиях работают плохо, в них неважно обстоит дело с тренировками.

Технически многие участники состязаний были подготовлены очень слабо. В таком виде, как эстафетный бег, нет четкости при передаче эстафетной палочки. Поэтому и результаты достигнуты невысокие. Победитель эстафеты — команда комбайнового завода — показала 49,8 секунды, а могла бы добиться лучшего результата, так как двое спортсменов пробежали стометровку за 12 секунд и двое — в пределах 12—12,2 секунды. Особенно плохо передают эстафетную палочку женщины.

В командном зачете победителем соревнований оказался коллектив комбайнового завода. Второе место заняли спортсмены стройтреста № 4.

Н. Свинцов.

★

НА СНИМКАХ: (вверху) передача эстафеты командой комбайнового завода; (внизу): игра в волейбол между командами стройтреста № 4 и нефтеперерабатывающего завода.

Фото Ю. Расщепкина.

Встреча по плаванию

Стало хорошей традицией — ежегодно проводить матчевые встречи городов нашей области по плаванию. Очередная такая встреча состоялась в Ставрополе. Лично - командное первенство оспаривали пять команд. Впереди всех оказались ставропольцы. Команда пловцов Сызрани вышла на второе место.

В личном первенстве сызранец Павел Моров завоевал второе место в плавании на сто метров вольным стилем. Его время — 1 минута 10,2 секунды. Этот результат близок к нормативу второго разряда Всесоюзной спортивной классификации.

Такое же место Моров завоевал в заплыве на четыреста метров. Третьим на дистанции сто метров на спине был Анатолий Большаков.

На второе место вышли сызранские пловцы в мужской комбинированной эстафете 4х100 метров. Их время — 5 минут 23 секунды. Этот результат является рекордным. Прежний рекорд в эстафетном плавании установила в 1956 году сборная команда области и был равен 5 минутам 30,4 секунды, но ставропольцы показали на сей раз лучшее время — 4 минуты 51,8 секунды.

Редактор А. Г. БЕКАСОВ.

НА ЭКРАНАХ ГОРОДА

«Художественный»

«ОРЕЛ-101»

Начало сеансов: 0, 10-50, 12-40, 2-30, 4-30, 6-20, 8-10, 10 ч.

«Звезда»

«ФЛАГИ НА БАШНЯХ»

Начало сеансов: 9-30, 11-20, 1-10, 4-50, 6-40, 8-30, 10-15.

«Родина»

«ВОЛЬНИЦА»

Начало в 3, 5, 7, 9 час.

На сеансе в 1 час дня

«ЗВЕЗДНЫЙ МАЛЬЧИК»

Карьероуправление № 3 треста нерудных материалов продает по безналичному и за наличный расчет **камень бутовый** с погрузкой силами карьероуправления и без погрузки.

Отпуск камня-окола производится ежедневно круглые сутки.

(3—1).

Редакции газеты «Красный Октябрь» срочно требуется **опытный корректор**

Справляться: Ульяновская, 70, с 9 часов утра до 6 часов вечера. Телефон — 2-97.

Дирекции ТЭЦ требуются **инженеры-строители** по промышленному и гражданскому строительству.

Обращаться в отдел кадров.

Адрес редакции: г. Сызрань, Ульяновская, 70. Телефон — 2-97.

ЕО03250.

Типография «Красный Октябрь». Телефон — 0-17.

Заказ № 3233. Тираж 9.830.