ПРОЛЕТАРИИ ВСЕХ СТРАН, СОЕДИНЯЙТЕСЬ!

КРАСНЫЙ ОКТЯБРЬ

ОРГАН СЫЗРАНСКОГО ГОРКОМА КПСС И ГОРОДСКОГО СОВЕТА ДЕПУТАТОВ ТРУДЯЩИХСЯ

Год издания 42-й
№ 157 (10728) | Среда, 6 августа 1958 года | Цена 15 коп.

Торговля овощами—важное дело

НА ПОЛЯХ пригородных колхозов и совхозов зреет богатый урожай овощей. Есть полная возможность бесперебойно снабжать ими город.

По сравнению с прошлым годом торговля овощами нынче идет гораздо лучше. Почти в каждом магазине, в каждом ларьке, лотке и прямо на улицах около магазинов можно купить свежую капусту, огурцы, морковь, свеклу. Горпищеторгом на Советской улице открыт специализированный магазин «Овощи», где созданы все условия для культурной торговли.

С начала сезона через торговую сеть горпищеторга и ОРС'ов продано населению города 234 тонны капусты, 125 тонн огурцов, 6,5 тонны свеклы, 8.5 тонны моркови и других овощей.

Нельзя, однако, сказать, что торгующие организации хорошо подготовились к приему овощей. Продажа их в большинстве торговых точек, особенно в ларьках, павильонах, лотках, ведется некультурно. Огурцы, капуста и другие овощи свалены прямо на землю или на пол, отчего они теряют свой товарный вид. Только в магазине «Овощи» огурцы при продаже моются, хотя это можно делать и в некоторых других магазинах. Торгующие организации не позаботились своевременно также о том, чтобы обеспечить магазины тарой для хранения овощей (ларями, ящиками, корзинами) и только сейчас начинают думать об этом.

Серьезные претензии покупателей вызывает и качество овощей, особенно огурцов. Основными поставщиками их являются совхозы «Большевик», «Волжский» и «Комсомолец». Они вырастили обильный урожай овощей, однако качество их продукции далеко не удовлетворяет потребителей. В частности, совхоз «Большевик» ежедневно может поставлять городу до 20 тонн огурцов, но далеко не все это количество может принять наша торговая сеть, и не потому, что нет спроса, а потому, что совхоз иногда отпускает нестандартную продукцию.

Конечно, повинен в этом и горпищеторг, который не предъявляет к совхозу должных требований. Недостаточно требовательны и заведующие магазинами, хотя им предоставлено право не принимать недоброкачественную продукцию. В результате этого в магазины поступают несортные огурцы, вялая морковь, подпорченная капуста.

Трудящиеся города вполне справедливо требуют, чтобы в наших магазинах продавались первосортные овощи, а работники совхозов, как видно, еще не научились бороться за качество своей продукции, а работники торговли мирятся с этим.

Через несколько дней начнется массовая засолка огурцов, поэтому спрос на эту продукцию повысится, но это не значит, что можно будет продавать все подряд. На засолку идет лишь свежий огурец, одинакового размера. Поэтому торгующие организации обязаны усилить контроль за качеством поступающей продукции.

Необходимо расширять ассортимент овощей в магазинах. На полях совхозов уже начали поспевать помидоры, а в магазинах их еще почему-то нет. Нет в продаже и лука, кабачков, укропа и другой зелени. Это объясняется в известной степени тем, что работники торгующих организаций очень неохотно торгуют овощами, считая торговлю ими нелегким и невыгодным делом. В самом деле, нужно принять доброкачественную продукцию, суметь сохранить ее товарный вид, а вместе с тем и быстрее реализовать ее. А поэтому некоторые торговые работники предпочитают под всякими предлогами отказываться от приема овощей.

С этими явлениями следует покончить. Принимая от совхозов и колхозов доброкачественные овощи, работники торговли должны проявлять больше инициативы в их продвижении до потребителя.

Торговля овощами — важное дело и относиться к нему надо со всей ответственностью.

ВСЕСОЮЗНАЯ ПРОМЫШЛЕННАЯ ВЫСТАВКА 1958 ГОДА

Ежедневно сотни посетителей приходят в залы павильона «Машиностроение», где они знакомятся с экспонатами, отражающими достижения нашей промышленности в различных областях науки и техники. Большой интерес у автолюбителей вызывает раздел «Автомобильная промышленность». В нем представлены автомобили, моторы и автооборудование различных отечественных марок.

НА СНИМКЕ: посетители осматривают новый автомобильный мотор «ГАЗ-13», которым снабжен автомобиль «Чайка».

Фото А. Сергеева—Васильева. (Фотохроника ТАСС).

БЕСЕДА Н. С. ХРУЩЕВА

с индийскими журналистами

Находившаяся в Москве группа редакторов и сотрудников индийских газет и журналов — участников Всемирного Стокгольмского конгресса за разоружение и международное сотрудничество 29 июля была принята Председателем Совета Министров СССР Н. С. Хрущевым. В ходе состоявшейся беседы Н. С. Хрущев ответил на вопросы индийских журналистов.

Председатель Совета Министров СССР Н. С. Хрущев заявил, что тот, кто в наши дни не хочет считаться с миролюбивыми и свободолюбивыми чаяниями народов, кто хочет и теперь продолжать политику колониализма и империализма, неминуемо окажется за бортом истории.

Отвечая на вопрос о том, каковы, по его мнению, перспективы развития международных отношений, Н. С. Хрущев сказал, что «сейчас лучше подождать с определением перспектив, потому что отношения между государствами находятся в кризисном состоянии». Н. С. Хрущев добавил, что «нам, политикам, нужно сейчас какое-то время, чтобы определить, куда пойдет процесс развития международных отношений — к худшему или лучшему». При этом он выразил убеждение, что миролюбивые народы дадут отпор воинствующим колонизаторам, и агрессоры вынуждены будут считаться с силами, стоящими за мир, против войны и колониализма.

Глава Правительства СССР отметил, что во время визита в Москву Президента ОАР Гамаль Абдель Насера было условлено, что необходимо принять все меры к тому, чтобы обеспечить мир и независимость арабских стран. У нас не было разногласий, сказал Хрущев, у нас было единое понимание в оценке ситуации, сложившейся на Ближнем и Среднем Востоке в связи с агрессией США и Англии.

Отвечая на вопрос, какие формы могли бы принять совместные действия народов СССР, Индии и других восточных стран с целью поддержания мира во всем мире, Н. С. Хрущев заявил:

«Главное заключается теперь в том, чтобы общественное мнение, народы во всех странах не позволили себя увлекать теми или другими маневрами колонизаторов и еще решительнее осудили агрессивные действия некоторых западных государств против стран Ближнего и Среднего Востока. Народы должны настойчиво требовать вывода войск интервентов, не жалея сил добиваться того, чтобы навсегда покончить с империалистическими методами решения тех или других международных вопросов. Если говорить кратко, то необходимо добиться того, чтобы отношения между всеми государствами, независимо от их внутренних режимов, строились на основе принципов «панча-шила».

Надо различать, разъяснил Н. С. Хрущев, что имеются колонизаторы, которые хотят повелевать другими народами, чтобы грабить их, и есть заблуждающиеся люди, которые хотят мира, считают несправедливым колониализм, но не знают, можно ли соединить борьбу за мир с борьбой за ликвидацию колониализма.

Глава Советского правительства подчеркнул, что между социалистическими странами, с одной стороны, и бывшими колониальными странами, а также освобождающимися от колониализма странами — с другой, необходимо всячески укреплять отношения, как по государственной, так и по общественной линии.

Все социалистические страны, сказал Н. С. Хрущев, понимают свою роль так, чтобы помогать друг другу и вместе с тем помогать странам, которые освобождаются от гнета колонизаторов или уже освободились, не вмешиваясь во внутренние дела этих стран.

Н. С. Хрущев заявил, что высадка американских и английских войск в Ливане и Иордании имела в виду последующее нападение на Иракскую Республику и ее ликвидацию, развязывание войны в этом районе, чтобы уничтожить Объединенную Арабскую Республику и создать условия возврата к старым колониальным порядкам.

Но агрессоры под давлением волны народного протеста вынуждены маскировать свои захватнические действия. Н. С. Хрущев подчеркнул, что опасность еще не ликвидирована. Интервенты пока остановлены. Они приостановили сейчас свои активные действия. Однако, накопление сил продолжается. В этих условиях, заявил Н. С. Хрущев, миролюбивые страны должны проявить исключительную бдительность.

Председатель Совета Министров СССР отметил, что если раньше деятели США открыто не признавали свою роль как колонизаторов, то теперь они уже никак не могут скрыть этого факта от народов. Народы яснее видят теперь, что разницы между империалистами Англии и США по существу никакой нет, так как и те и другие силой оружия действуют против жизненных интересов всех стран, которые борются за свою национальную независимость.

Касаясь вопроса о том, каковы перспективы совещания на высоком уровне теперь, когда произошла высадка американских и английских войск в Ливане и Иордании, Н. С. Хрущев заявил, что руководящие американские деятели все делали и делают для того, чтобы этой встречи не было. Однако, испытывая сейчас очень большой нажим со стороны народов, они открыто не говорят о своем стремлении сорвать встречу, но свои усилия в этом направлении маскируют, изобретая всякие сложные процедурные вопросы, якобы препятствующие встрече на высоком уровне. Роль англичан в создавшейся обстановке, примерно, такая же, как и США.

Н. С. Хрущев выразил уверенность в том, что англичане и американцы в конце концов выведут свои войска из Иордании и Ливана, потому, что народы этих стран не успокоятся, пока не добьются своего, и войска колонизаторов с позором уйдут оттуда.

Говоря о всемерном стремлении Советского Союза к расширению и укреплению дружбы с Индией, Н. С. Хрущев отметил, что в прошлом в некоторых работах советских авторов были допущены неправильные высказывания о некоторых деятелях Индии. Мы стараемся исправить это, сказал глава Советского правительства, чтобы отдать должное всем людям, которые были действительно великими для своей страны и внесли большой вклад в дело освобождения Индии от колонизаторов. Мы преклоняемся перед их выдающейся деятельностью, заявил Н. С. Хрущев. Он сказал, что в Советском Союзе проявляется очень большой интерес к изучению языков народов Востока, в том числе и народов Индии. Мы хотим, добавил Н. С. Хрущев, чтобы в нашей стране больше было людей, знающих эти языки, чтобы легче развивать культурное общение между нашими странами.

Председатель Совета Министров СССР выразил горячее пожелание, чтобы народ Индии мог пользоваться всеми плодами независимости, которую завоевала Индия в борьбе с колонизаторами.

Н. С. Хрущев в заключение сказал, что экономика Советского Союза, его сила — и моральная, и материальная, в виде армии — никогда не будут применены во вред какому-либо народу. Вооруженные Силы СССР созданы и существуют для того, подчеркнул Н. С. Хрущев, чтобы защищать свободу и независимость своей страны и поддерживать мир во всем мире.

(ТАСС).

Навстречу 40-летию ВЛКСМ

Хорошо, Лида!

— Вы решили стать строителем? — прочитав заявление Лиды Дегтяревой, спросил инспектор отдела кадров.

— Да. Штукатуром, — ответила девушка.

На следующий день ее зачислили в бригаду Николая Загаринского. Было это в сентябре 1954 года.

Помню, как в тот же день Лида пришла в комитет комсомола. Говорили мы с ней недолго. Но я сразу почувствовал в девушке волевого человека. И не ошибся.

Правда, на первых порах не все шло гладко. Профессия штукатура требует сноровки да к тому же и физических усилий. Но девушка не робела. Приглядывалась к тому, как работают опытные мастера, слушала их советы.

А когда кончался рабочий день, Лида спешила в общежитие. Она училась в восьмом классе вечерней школы, поэтому каждая минута была ей дорога.

Со временем Лида в совершенстве овладела штукатурным делом, хорошо занималась и в школе. И комсомольцы по достоинству оценили старания девушки. Они избрали ее в состав комитета комсомола треста, а через некоторое время — и в бюро комсомольской организации участка.

Самым большим событием в жизни Лиды было партийное собрание, на котором коммунисты приняли ее кандидатом в члены КПСС.

— Спасибо, обязательно оправдаю ваше доверие, — скромно, но, как всегда, твердо ответила Лида на поздравления товарищей.

...Зимой бывает особенно трудно работать. Но непогода не останавливала строителей. Кандидат в члены партии Лидия Дегтярева работала на отделке квартир жилого дома № 2 на Шигонской улице. Комнаты отапливались железными печками. Дым ел глаза. Но об отдыхе и думать не приходилось. Спешила закончить работу в срок.

Даже после такой трудной смены Лида отказывала себе в отдыхе: учеба в десятом классе требовала много времени, сил, упорства. Были минуты, когда девушка хотела бросить школу. Но тут же гнала от себя эти мысли и с еще большим рвением бралась за учебу.

И вот аттестат зрелости — в руках!

...Лето 1957 года подходило к концу. А Лида еще решала, куда поступить — в институт, техникум. Можно работать, — думала она, — и учиться на вечернем отделении техникума, а можно пойти и в техникум транспортного строительства.

Незаметно пришло время приемных экзаменов. Сколько было волнений! Но все осталось позади. Дегтярева стала учащейся техникума.

Хорошо, Лида! Ты идешь по правильному пути.

П. Куряев.

На выставке изделий химической промышленности, организованной Куйбышевским совнархозом.

НА СНИМКЕ: одежда, сшитая из синтетических материалов.

Фото А. Власова.

Поможем труженикам села вовремя и без потерь убрать обильный урожай!

☆

В колхозе имени Куйбышева, Сызранского района, на вывозке зерна отлично работает шофер Сызранского автохозяйства комсомолец Александр Муратов.

НА СНИМКЕ: Александр Муратов.

Фото Ю. Расщепкина.

☆ ☆ ☆

Ударная декада на селе

СЫЗРАНСКИЕ ШОФЕРЫ УСПЕШНО ВОЗЯТ ЗЕРНО НА ХЛЕБОПРИЕМНЫЕ ПУНКТЫ

Труженики Сызранского района подхватили патриотическую инициативу больше-черниговских хлеборобов, решив встретить День строителя и прием Куйбышевской ГЭС правительственной комиссией усилением уборки урожая и досрочным выполнением плана продажи хлеба государству.

Члены сельскохозяйственной артели имени Куйбышева решили в дни ударного декадника закончить косовицу зерновых культур и продать государству сверх намеченного планом 15 тысяч пудов зерна.

В эту горячую пору колхозники работают от зари до зари. Комбайнер М. С. Бычков на подборке валков и обмолоте выполняет до двух норм.

На вывозке зерна государству работают шоферы Сызранского автохозяйства. Они вывозят на хлебоприемный пункт до трех тысяч пудов зерна в день.

Сверхплановой продажей хлеба государству решили ознаменовать ударную декаду колхозы имени Мичурина, «Путь к коммуне» и многие другие.

Ежедневно на Образцовский и Старо-Рачейский хлебоприемные пункты поступает до 30 тысяч пудов зерна нового урожая. Колхозы имени М. Горького, имени Мичурина, «Победа Октября» близки к завершению годового задания.

Встретить День строителя новыми успехами на колхозных полях, выполнить годовой план продажи хлеба государству к празднику строителей не менее, чем на 80 процентов, завершить косовицу зерновых культур—такую задачу успешно решают труженики села. Большую помощь в этом благородном деле им оказывают работающие в колхозах и совхозах горожане Сызрани.

С. ВАРЛАМОВ.

Шахтеры в колхозе

На току колхоза «Победа Октября» трудится хорошо слаженный, дисциплинированный коллектив. Ровно гудит зернопульт, то и дело выбрасывая золотые струи пшеницы.

Важную и нелегкую работу по очистке зерна выполняют молодые кашпирские шахтеры, приехавшие помочь колхозникам в страдную пору уборки урожая. Девушки одна за другой подносят ведрами пшеницу и высыпают в бункер зернопульта. Упругий фонтан отборных зерен тут же вылетает из машины и отделяется от отходов.

Обычно в коллективе работающих выделяются лучшие, передовые. Но когда к старшему в группе Мирзе Бикбаеву обратились с просьбой назвать лучших на работе, он затруднился это сделать сразу.

— Я, право, не знаю, кого выделить, — проговорил он,— глядя то на девушек, работающих около зернопульта, то на ребят, грузящих мешки с пшеницей на машину. Потом вынул из кармана список, заглянул в него, но и после этого лучших не назвал.

—Да ты гляди на людей, а не в бумажку,—посоветовал Мирзе работающий вместе с ним около вороха Евгений Доронин. — Так виднее.

— Ты прав, да только видно, что все работают одинаково хорошо, — говорит тов. Бикбаев. — Вон девушки Раиса Ротькина, Нина Немецкина, Нина Майорова, Галина Аббясова очень старательно трудятся. Нельзя ничего плохого сказать и о работе Раисы Мишаковой, Валентины Пожидаевой, Екатерины Ушаковой.

Старший группы перевел взгляд на ребят и продолжал:

— И парни Геннадий Кондрашов, Валентин Спиридонов, Юрий Петенин вон как мешками «играют».

— Ты, товарищ Бикбаев, если хочешь назвать хорошо работающих, — говорит заведующий током Петр Константинович Егоров, — то первым себя назови.

— Исключительные люди — эта шахтерская молодежь, — подтверждает бригадир второй комплексной бригады колхоза Алексей Герасимович Иванов.— Сегодня они за день очистили семенной пшеницы более семи тысяч пудов. Город нам прислал на этот раз очень хороших помощников. На какую работу ни поставь, везде норму перевыполняют.

Особенно дружно и производительно идет работа в дни ударной декады по уборке урожая и продажи хлеба государству.

5 августа колхоз заканчивает уборку ранних зерновых культур. Непрерывным потоком идут машины с отборным зерном на приемный пункт. Колхоз продаст государству в этом году 20.500 пудов пшеницы, что значительно больше, чем сдавалось в прошлые годы.

Кроме того, хлеба хватит, чтобы полностью засыпать семена, страховой фонд, выдать не менее двух килограммов на трудодень колхозникам и обеспечить общественный скот фуражом.

Колхозники благодарны молодым шахтерам, достойным представителям славной рабочей гвардии, за оказываемую ими помощь.

Л. Зотов.

Сколько будет существовать третий искусственный спутник Земли

Из законов небесной механики известно, что всякий искусственный или естественный спутник может обращаться вокруг планеты под действием силы тяготения бесконечно продолжительное время, пока какая-либо внешняя возмущающая сила не нарушит этого движения.

Для искусственного спутника Земли такой силой, определяющей время его существования, является сопротивление атмосферы. Орбиты всех запущенных до сих пор спутников проходят в таких чрезвычайно разреженных слоях атмосферы, где плотность не превышает одной четырехмиллиардной доли наземной плотности воздуха, а силы сопротивления в наиболее низкой части орбиты не превосходят двух граммов на один квадратный метр поперечного сечения. Однако и при этих условиях торможение, оказываемое атмосферой, довольно существенно сказывается на движении спутников и является единственной причиной их падения на Землю.

Под влиянием сопротивления атмосферы часть энергии движения спутника постоянно рассеивается, его орбита сокращается и приближается к поверхности Земли, а период обращения уменьшается.

Орбитальное движение искусственных спутников Земли имеет интересное свойство — период их обращения зависит только от величины наибольшего диаметра орбиты. Следовательно, наблюдая за убыванием периода обращения, можно иметь достаточно надежные представления об изменении размеров орбиты спутника и уменьшении ее высот над поверхностью Земли.

В результате торможения максимальная высота орбиты спутника — апогей убывает значительно быстрее, чем минимальная — перигей; орбита в связи с этим постепенно приближается к круговой. Сопротивление атмосферы увеличивается, наконец, спутник входит в плотные слои атмосферы и сгорает. В этот момент период его обращения достигает своего минимального предельного значения, равного 87,8 минуты.

Таким образом, время существования спутника определяется двумя основными причинами: величиной торможения и начальным значением периода обращения спутника. Чем меньше торможение и больше начальное значение периода обращения, тем продолжительнее время существования этого искусственного небесного тела.

Интенсивность торможения зависит и от высоты перигея орбиты и от аэродинамического и баллистического совершенства спутника. Оно оценивается, в основном, значением так называемой поперечной нагрузки, то есть весом спутника, приходящимся на единицу площади его поперечного сечения.

Влияние высоты перигея на время существования искусственных спутников наглядно характеризуется следующими цифрами: искусственный спутник, имеющий орбиту, близкую к круговой, с высотой перигея 1000 километров, будет существовать практически неограниченное время. При высоте перигея 500 километров время его существования продлится от 2 до 7 лет в зависимости от величины поперечной нагрузки, а при высоте 160 километров он сможет совершить только около одного оборота вокруг Земли.

Менее существенно сказывается поперечная нагрузка. При тех возможных конструктивных формах исполнения искусственных спутников Земли, которые используются в настоящее время, она может изменять продолжительность их существования в три—пять раз.

Все эти причины определили различный характер убывания периодов обращения и времени существования первого и второго спутников.

Так, первый искусственный спутник и его ракета-носитель при выходе на орбиту имели равные высоты перигея и периоды обращения. Однако в результате различного значения поперечной нагрузки спутника и ракеты-носителя ежесуточное убывание их периодов были неодинаковыми и составляли соответственно 1,6 и 2,7 секунды. Поэтому первый спутник просуществовал 94 дня, а его ракета-носитель — только 60 дней.

Второй спутник, представляющий одно целое с ракетой-носителем и имеющий приблизительно такое же баллистическое совершенство и убывание начального периода обращения, что и ракета-носитель первого спутника, вращался вокруг Земли в течение 163 суток. Продолжительность существования второго спутника объясняется большим значением его начального периода обращения. Он был равен 103,7 минуты, то есть, на 7,5 минуты больше, чем у ракеты-носителя первого спутника.

Третий искусственный спутник Земли был выведен на орбиту, имеющую начальную высоту перигея, практически равную высотам перигеев двух предыдущих спутников, но с начальным периодом обращения, составляющим 106 минут. Характерной его особенностью является также большой вес при относительно малой поверхности. Поэтому поперечная нагрузка третьего спутника имеет наибольшую величину, а период обращения убывает приблизительно в три раза медленнее, чем у второго спутника. По предварительным расчетам, третий искусственный спутник с начала запуска будет обращаться вокруг Земли не менее 500 дней (полутора лет), а его ракета-носитель — порядка шести месяцев.

Ю. Морозов.

Передовики социалистического соревнования

БУДЕМ РАБОТАТЬ ЛУЧШЕ

Рядом с промышленными корпусами завода тяжелого машиностроения на просторной площадке высится громада здания новой школы.

Работы на стройке подходят к концу. На всех этажах девушки ловко орудуют кистями. Они ведут окраску стен, полов, оконных рам, дверей.

На верхнем этаже уже моются полы. Строители торопятся. На одном из видных мест стройки вывешен плакат, на котором написано: «Встретим День строителя успехами в труде!».

Коллектив третьего строительного управления с большим подъемом соревнуется в честь Дня строителя, и с честью выполняет взятые на себя обязательства.

Вот результат его работы:

Государственный план июня коллектив управления выполнил по генподряду на 122,7 процента и собственными силами — на 101,7 процента, стоимость строительства снижена на 0,2 процента, выработка одного рабочего составила 118,7 процента к плану.

Строители выполнили план ввода жилья в эксплуатацию. За успехи, достигнутые в июне, коллективу третьего строительного управления вручено переходящее Красное знамя горкома КПСС и горисполкома.

Выражая мысли всех строителей, бригадир штукатуров тов. Денисов заявил:

— Принимая знамя мы, строители, заверяем, что будем работать еще лучше, встретим свой традиционный праздник новыми успехами в выполнении плана по всем показателям.

— ✪ —

НА СНИМКАХ: (вверху) бригадир штукатуров тов. Денисов; (внизу) на собрании строителей, посвященном вручению переходящего Красного знамени горкома КПСС и исполкома горсовета депутатов трудящихся.

Фото **Ю. Расщепкина.**

Фрезеровщик тов. Денисов

Третий цех завода запасных деталей к швейным машинам. Работающие станки наполняют равномерным шумом помещение. В их гуле можно услышать шорох напильников—это слесари обтачивают миниатюрные детали.

За одним из фрезерных станков трудится Николай Иванович Денисов.

— Что можно рассказать о своей работе? — спрашивает Денисов. — Вот делаю небольшую деталь — ход к швейным машинам.

Он показывает готовую деталь.

— Расскажите, какие вы совместили операции на ее обработке, — напоминает мастер тов. Лежанкин.

— Операции? С ними пришлось немало повозиться, хотя особенно сложного ничего и не было. Раньше я обрабатывал плоскость детали, а заточку угла, который получался при фрезеровании, делали вручную. Я решил производить обе операции на станке одновременно, не снимая заготовки. Сначала не получалось — не знал как приспособиться. А потом нашел выход. Для того, чтобы снять угол, надо ослабить зажим приспособления, приспустить деталь и подвести к ней фрезу. Угол срезается и обработка идет дальше. Все получается очень просто и необходимость в ручной заточке отпала.

— Вот это и есть главное, — говорит мастер. — Производительность труда повысилась. А каково качество? Как ни старательно доводишь до точности деталь вручную, а все не то получается.

Тов. Денисов включил станок и, чуть нагнувшись, внимательно следит за фрезой, точными движениями меняет положение детали, потом, сняв ее, измеряет и откладывает в ящик. Деталь готова.

— Аккуратно работает Николай Иванович,—говорит тов. Лежанкин. — Изделия сдает только хорошего качества. С большой любовью обрабатывает он эти маленькие детали. Нормы ежедневно выполняет на 250 процентов за семичасовую смену.

Это, конечно, не случайный успех. Тов. Денисов работает в цехе пять лет. Он освоил профессии обдирщика, шлифовщика и вот уже год, как работает фрезеровщиком. Успех его в том, что он серьезно относится к своей работе, любит ее. Заканчивая смену, Николай Иванович все готовит к следующему дню. Во время работы инструменты, запасные фрезы и заготовки находятся у него под руками, на определенном месте. Уплотняет рабочее время. Его сменщики т.т. Сидоров и Токарев перенимают у него опыт, стараются работать так же, как и Николай Иванович.

Неутомимо гудят станки. Под их привычный шум у пытливых, беспокойных рабочих рождаются предложения, которые претворяются в жизнь, повышают производительность труда, помогают экономить государственную копейку.

П. Захаров.

УСТАНОВЛЕНА КАТАЛЬНАЯ МАШИНА

На валяльно-обувной фабрике установлена катальная машина системы инженера Полякова. Она значительно производительнее станка-качалки. За один прием на этой машине валяется сразу пять пар валенок вместо одной.

Новая машина изготовлена в механической мастерской предприятия.

К. Соболев.

По следам выступлений «Красного Октября»

«НУЖНЫ МЕТАЛЛИЧЕСКИЕ ФОРМЫ»

В газете «Красный Октябрь» от 24 июня под таким заголовком было помещено письмо рабкора тов. К. Балерова. Он, предложил деревянную опалубку при изготовлении шлакозольных плит заменить металлическими формами.

Главный инженер треста № 4 тов. Лапкин сообщил в редакцию, что деревянная опалубка применялась временно.

Сейчас заканчивается строительство цеха крупноразмерных гипсошлаковых перегородок. Перегородки размером на комнату будут изготовляться в металлических формах.

ГОРОД НАШ — НАМ ЕГО и благоустраивать

☆ ☆ ☆

РАБКОРОВСКИЙ ПОСТ СООБЩАЕТ

Мазут около домов

Выходной день. Хорошо посидеть на свежем воздухе, покопаться в саду, почитать книгу. Но вот ветер потянул со стороны Усинского оврага и принес запах мазутных испарений.

— Пропарка заработала, — с горечью говорят в поселке «Гидротурбинный». Закрыта книга, захлопнуто окно. Праздничное настроение испорчено.

Неиссякаемые потоки мутной жидкости плывут по дну оврага. Черные лужи подступили к домам, огородам. Много неприятностей доставляет соседство с мазутом. В его лужах гибнут домашние животные, от вредных осадков засыхают деревья.

Смотрим мы на потоки мазута и думаем: пропадает ценное сырье. По нашим подсчетам по оврагу ежегодно «уплывают» сотни тысяч рублей. Вопиющая бесхозяйственность!

В «Красном Октябре» мы читали об опыте очистки сточных вод Саратовским нефтеперерабатывающим заводом. Отстой в земляных амбарах и последующий сбор нефтепродуктов дал заводу сотни тысяч рублей экономии. До минимума снизился сброс вредных примесей в Волгу. Вот как нужно решать важную народнохозяйственную задачу очистки промышленных стоков!

Пора бы руководителям пропарочной станции последовать этому хорошему примеру.

Скопившийся возле домов мазут опасен в пожарном отношении. Однако пожарники делают вид, что ничего не замечают, и никаких мер не принимают.

Недобрым словом поминаем мы руководителей жилищно-коммунального отдела треста № 4. В конце Межевой улицы они устроили свалку. Теперь через отбросы и мазут ни проехать, ни пройти.

В районе Усинского оврага развертывается жилищное строительство. Поэтому вдвойне необходимо призвать к порядку нарушителей правил санитарии и пожарной безопасности.

Рабкоровский пост «Красного Октября»: А. ФАРАФОНОВ, В. БАТАЛИН.

Жители наводят порядок в своем поселке

Уличный комитет поселка Сады-Воложка решил навести чистоту и порядок в районе бывшего санатория. С этой целью 27 июля был проведен воскресник. Возглавил работу член уличного комитета пенсионер Иван Григорьевич Дуболазов, за которым закреплен этот участок. Активно участвовали в работе граждане Е. Ф. Бобкова, В. В. Галактионов со своим зятем и дочкой, И. И. Антонюк и его жена, М. Я. Поляков и другие.

У тов. Дуболазова немало дела. Иван Григорьевич намечает силами жителей вырыть поглощающий колодец у водоразборной колонки, благоустроить дорогу, ведущую к поселку и произвести другие работы. Однако домоуправляющий тов. Мельников плохо помогает тов. Дуболазову в этих мероприятиях, а ведь и он должен быть заинтересован в благоустройстве поселка.

И. Бурухин,
председатель
уличного комитета.

Хорошо организовать торговлю овощами в магазинах города

С учетом запросов покупателей

Доброй славой пользуется у покупателей магазин № 27 горпищеторга. Здесь всегда имеется широкий ассортимент товаров. Все продукты продаются свежими, так как магазин имеет несколько холодильников.

В магазине всегда есть свежее молоко. Его привозят рано утром. Магазин открывается в девять. Но для ранних покупателей в тамбуре магазина оборудован киоск, который начинает работать с 6 часов утра. Здесь можно приобрести молоко, овощи, папиросы, мыло и другие товары первой необходимости.

С молока, прежде чем оно поступит в продажу, обязательно снимают пробу — его кипятят. Поэтому покупатели берут здесь молоко уверенные в его доброкачественности. Вообще за качеством поступающих продуктов здесь следят очень строго, учитывая вкусы и спрос покупателей.

У заведующей магазином тов. Двойченковой есть нечто вроде покупательского совета. Это группа постоянных покупателей магазина, с которыми она советуется: брать или не брать тот или иной товар и в каком количестве.

30 июля в магазин привезли из совхоза «Большевик» образцы помидоров. Тов. Двойченкова пригласила покупательниц и те единодушно решили, что такие помидоры при цене 7 рублей за килограмм спроса иметь не будут: они не разобраны, вместе с хорошими попадаются зеленоватые и даже загнившие. И тов. Двойченкова от такой продукции отказалась. Точно так же пришлось отказаться от малосольных огурцов, поставленных райпотребсоюзом: они оказались пересоленными.

— В этом году, — говорит тов. Двойченкова, — овощами мы торгуем гораздо лучше. Почти бесперебойно у нас есть капуста, огурцы, свекла, морковь. Покупатели берут их охотно. Но плохо то, что совхоз «Большевик» поставляет нам овощи неразобранными, например, огурцы. Несмотря на довольно низкую цену такие огурцы расходятся плохо.

Хорошо снабжают нас в этом году и молочными продуктами. Мы всегда имеем масло, молоко, сырки, сметану, творог. Правда, последний тоже не пользуется большим спросом. Покупатели говорят, что поступающий творог невкусный и что на колхозном рынке за эту же цену можно взять творог, лучший по качеству...

Н. Гаврилова.

ПЛОХО ТОРГУЮТ ОВОЩАМИ

В этом году хороший урожай овощей. Они в достаточном количестве имеются в продаже и в поселке за Усинским оврагом. В магазинах № 51 и № 67 можно купить капусту, огурцы, морковь. Но торговля идет плохо, потому что овощи поступают в магазин не разобранными по сортам. Специального помещения для их хранения нет, и они быстро вянут и теряют свой товарный вид. Не удивительно, что многие домохозяйки, имея рядом магазин, ездят за овощами на другой конец города на рынок.

А. Чиликин,
общественный контролер
по торговле.

—●—

ОТСУТСТВУЕТ КУЛЬТУРА В ТОРГОВЛЕ

В овощном киоске магазина № 9 горпищеторга по улице Скворцова (Завокзальный район) капуста, огурцы и другие овощи навалены кучей на землю и имеют очень невзрачный вид, что, несмотря на дешевую цену, население их не берет. Также обстоит дело с торговлей овощами и в магазинах и ларьках ОРС'а железнодорожников.

Н. Трофимов,
токарь завода
тяжелого машиностроения.

Растет индустриальная мощь Народного Китая

В Ливан продолжают прибывать американские войска

Самолет „ТУ-104“ в Париже

К СОБЫТИЯМ В ЛИВАНЕ

Переброска в Ливан американских вооруженных сил и боевой техники.

НА СНИМКЕ: американские солдаты под Бейрутом.

Фото агентства ДПА.

ПРИЗНАНИЕ ИРАКСКОЙ РЕСПУБЛИКИ

НЬЮ-ЙОРК, 4 августа. (ТАСС). По сообщению агентства Ассошиэйтед Пресс, государственный департамент объявил, что Соединенные Штаты признали Иракскую Республику.

СТОКГОЛЬМ, 4 августа. (ТАСС). Официально сообщается, что правительство Швеции признало правительство Иракской Республики.

ПОЛОЖЕНИЕ В ЛИВАНЕ

БЕЙРУТ, 4 августа. (ТАСС). Здесь состоялось заседание совета министров Ливана, на котором было принято решение о том, что нынешнее ливанское правительство не уйдет в отставку до истечения срока полномочий президента Шамуна, то есть до 24 сентября.

Газета «Ориан» пишет, что председатель парламента Адель Оссейран и некоторые парламентские группировки, а также оппозиция настаивают на немедленном выходе в отставку правительства Сами Сольха.

Как отмечает газета «Ориан», состоялось совещание с участием Камиля Шамуна, специального представителя президента США Роберта Мэрфи, нового президента Фуада Шехаба и министра иностранных дел Шарля Малика, на котором обсуждалось внутриполитическое положение в Ливане.

Между тем продолжается высадка американских войск в Бейрутском порту. У населенного пункта Антельяс (6 километров севернее Бейрута), а также южнее ливанской столицы разгружаются три американских военных транспорта с боевой техникой и снаряжением. Самолеты военно-воздушных сил США перебрасывают на международный аэродром Хальде (близ Бейрута) военные грузы.

АМЕРИКАНСКИЕ ВОЙСКА У ГРАНИЦ СИРИЙСКОГО РАЙОНА ОАР

ДАМАСК, 4 августа. (ТАСС). По сообщениям из Ливана, американские оккупационные войска заняли все сторожевые и пограничные посты, расположенные вдоль границы Ливана с Сирийским районом Объединенной Арабской Республики. Ливанские войска, занимавшие прежде эти позиции, отведены вглубь страны.

К РАЗВАЛУ ФЕДЕРАЦИИ ИОРДАНИИ И ИРАКА

ЛОНДОН, 4 августа. (ТАСС). Как сообщает корреспондент агентства Рейтер из Аммана, король Хусейн объявил в своем декрете о прекращении существования федерации Иордании и Ирака.

ЛИНИЯ МОСКВА — ПАРИЖ ОТКРЫТА

ПАРИЖ, 4 августа. (ТАСС). Сегодня в полдень на парижском аэродроме Бурже приземлился советский реактивный пассажирский самолет «ТУ-104», открывший этим рейсом регулярное прямое воздушное сообщение между Москвой и Парижем.

(ТАСС).

В Китайской Народной Республике

СТРОИТЕЛЬСТВО НОВЫХ ЖЕЛЕЗНЫХ ДОРОГ

В этом году в Китае строится или ведется подготовка к строительству около 50 железных дорог. Уже построено более 700 километров новых железных дорог, что на 200 с лишним километров больше, чем было проложено в прошлом году.

Полностью завершено строительство железной дороги Баотоу-Ланьчжоу протяженностью тысячу километров. Началось сообщение на участке Ланьчжоу-Сулэхэ железной дороги Ланьчжоу-Синьцзян.

Быстрыми темпами ведется строительство железной дороги Сычуань-Гуйчжоу, которая явится одной из важных магистралей юго-западного Китая.

Началось строительство двухпутного моста через реку Хуанхэ на дороге Пекин—Гуаньчжоу, расположенного недалеко от города Чжэнчжоу.

Кроме того, в стране реконструируются 9 железных дорог, прокладываются вторые пути на 5 железных дорогах, а также ведется реконструкция более десяти железных дорог.

КОКСОХИМИЧЕСКИЙ ЗАВОД

На Уханьском металлургическом комбинате на месяц раньше срока закончено строительство коксохимического завода. Досрочно вступила в строй доменная печь № 1.

Коксохимический завод Уханьского металлургического комбината оснащен современным оборудованием. Помимо производства кокса и газа, завод будет выпускать различное химическое сырье. Производственный процесс на заводе высоко механизирован и автоматизирован.

НОВАЯ ЛЕГКОВАЯ АВТОМАШИНА

Автомобильный завод в Чаньчуне освоил производство легковой автомашины высокого класса «хунцы» («красное знамя»). На автомобиле установлен восьмицилиндровый двигатель мощностью в 200 лошадиных сил. Машина может развивать максимальную скорость до 185 километров в час.

Автомобиль марки «хунцы» рассчитан на 6 мест. В автомобиле установлено отопление и вентиляционное оборудование, а также радиоприемник.

(ТАСС).

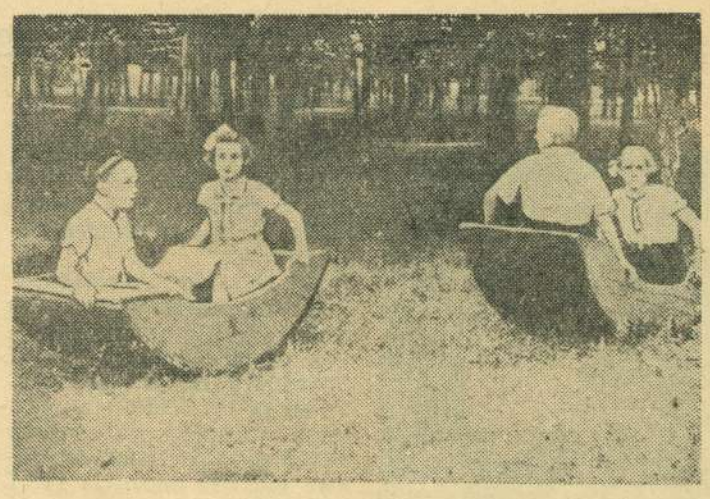

НА СНИМКЕ: в пионерском лагере комбайнового завода.

Фото В. Клевчишкина.

ПЕРВЕНСТВО РСФСР ПО ФУТБОЛУ

Выигрыш „Нефтяника“

Встреча между футболистами сызранского «Нефтяника» и окружного Дома офицеров (г. Куйбышев) ожидалась с большим интересом. Ведь куйбышевцы все предыдущие игры провели без поражений и по единодушному мнению являлись сильнейшими в зоне. Правда, и такого опасного противника для любой команды, как «Нефтяник», тоже никто не сбрасывал со счета.

Это показали первые же минуты матча. Куйбышевцы без разведки идут на штурм ворот соперников. По всему чувствовалось, что они абсолютно уверены в выигрыше. Но, как это часто бывает, излишняя самоуверенность и недооценка сил противника приводят к плачевным результатам.

Так оно и случилось. Отразив натиск куйбышевцев, сызранцы сами атакуют. В один из моментов центральный защитник армейцев небрежно передает мяч своему вратарю, но подоспевший сызранец Герман Егоров прерывает пас и бьет по воротам. Гол! 1:0 ведет «Нефтяник».

Такой оборот дела ошеломил гостей, вызвал некоторую растерянность. Они стремятся во что бы то ни стало сквитать счет. К чести защитников и всех футболистов «Нефтяника» следует сказать, что они не растерялись, стойко отражали натиск соперников.

Куйбышевцы совершают опасные рейды к штрафной площадке хозяев поля и не раз бьют по воротам. Однако делают это слишком поспешно и неточно.

Начинается вторая половина встречи. Нападают куйбышевцы. Защитники «Нефтяника» плотно опекают нападающих команды армейцев.

Постепенно сызранцы прочно захватывают инициативу. Куйбышевцы грубят, но на это судья тов. Володарский (г. Челябинск) не реагирует.

Футболисты «Нефтяника» неудержимо рвутся к воротам гостей. Вот мяч получает Алексей Кадышев. Он стремительно проходит по левому краю поля, посылает мяч вдоль ворот, и набежавший Геннадий Юрчик забивает гол.

Куйбышевцы оказались деморализованными, и видно было, что они смирились с поражением. Этим воспользовались сызранцы. Они подолгу держат мяч у себя, их соперники нередко вынуждены были лишь наблюдать за его полетом.

Был даже такой момент, когда центральный защитник В. Степанов чуть не забил гол в ворота куйбышевцев. Но тут же сызранцы вновь завязывают комбинацию. Мяч у Геннадия Юрчика. Защитник армейцев пытается ему помешать, но Юрчик откидывает мяч набежавшему слева Алексею Кадышеву. Кадышев с хода посылает мяч в сетку ворот гостей.

Куйбышевцы предпринимают довольно нерешительную попытку пробиться к воротам хозяев поля. Но нефтяники начеку. Мяч снова у сызранцев. Михаил Кадышев, вышедший один на один с вратарем, бьет выше ворот.

До окончания встречи остается буквально несколько секунд. Куйбышевцы подают угловой удар. Вратарь «Нефтяника» В. Морунов выбежал из ворот, чтобы ликвидировать опасность. Мяч попадает к куйбышевцу. Тот бьет. Морунов вернулся на место, но ловит мяч уже в сетке своих ворот.

Так, со счетом 3:1 в пользу «Нефтяника» и закончилась эта встреча.

Проведенная игра показала, что сызранцы могут в нужный момент мобилизоваться и проводить встречи на высоком уровне. Важно только, чтобы они и впредь со всей ответственностью, с полным напряжением всех своих сил проводили игры.

К. Николаев.

И. о. редактора А. Я. ЧЕРСТВОВ.

Быт и нравы за рубежом

НЬЮ-ЙОРК — ГОРОД ПРЕСТУПНИКОВ

2.796.400 крупных преступлений за год. 7.661 преступление в день — таковы официальные американские данные, характеризующие размах преступности в США.

Вот как образно описывает положение в Нью-Йорке газета «Дейли миррор». «Силы зла, — пишет газета, — превратили жизнь этого крупнейшего города мира буквально в жизнь джунглей... С наступлением темноты на город опускается завеса ужаса».

В подтверждение этому «Дейли миррор» указывает, что «улицы Нью-Йорка кишат грабителями, парки становятся опасными очагами преступлений, лавочников охватывает ужас всякий раз, как двери их заведений открывает кто-либо незнакомый. На улицах бесчинствуют банды, а станции метро превращаются в страшные пещеры, где никто не может чувствовать себя в безопасности».

Но как видно из сообщения газеты, преступники терроризируют жителей Нью-Йорка не только ночью. «Даже среди бела дня, — пишет «Дейли миррор», — мы не можем чувствовать себя спокойно. Преступники настолько осмелели, что совершают нападения и грабежи в любой час дня даже в густонаселенных районах прямо на глазах у прохожих, которых обуял страх. Для головорезов, заполнивших город, человеческая жизнь больше не имеет цены. За 4 доллара 80 центов бруклинские парни до смерти избили 67-летнего старика и напали на его жену. Если бы эта несчастная пара не попалась им под руку, они с такой же готовностью напали бы на кого угодно...»

«ПИВО — ИСТОЧНИК ЗНАНИЙ»

Один из крупных пивоваренных заводов Копенгагена, говорится в сообщении норвежской газеты «Фрихетен», начал выпускать пиво в бутылках с особыми этикетками. На них приводятся краткие сведения познавательного характера, как, например: «Впервые восхождение на самую высокую в Европе гору Монблан было совершено в 1786 году. Высота ее —4.810 метров» и т. д.

Сколько же бутылок пива надо осушить, чтобы достичь энциклопедической эрудиции? — спрашивают датские остряки, окрестившие это нововведение «народной академией».

(ТАСС).

НА ЭКРАНАХ ГОРОДА

«Художественный»

«ШОФЕР ПОНЕВОЛЕ»

Начало сеансов: 9, 10-50, 12-40, 2-30, 4-30, 6-20, 8-10, 10 часов.

«Звезда»

«ПРАВДА»

Начало сеансов: 3, 4-50, 6-40, 8-30, 10-10 часов.

На сеансах: 9-30, 11-20, 1-10

«ВЕСЕЛЫЕ РЕБЯТА»

«Родина»

«ГОРОД ЗАЖИГАЕТ ОГНИ»

Начало сеансов: 3, 5, 7 и 9 час.

Строительно-монтажному поезду № 239

требуются на постоянную работу: **плотники, каменщики, слесари по монтажу строительных механизмов, маляры, арматурщики и разнорабочие.**

Оплата труда — сдельно-прогрессивная.

Обращаться: станция Переволоки, СМП-239, отдел кадров (3—1).

Карьероуправление № 3 треста нерудных материалов

продает по безналичному и за наличный расчет **камень бутовый с погрузкой силами карьероуправления и без погрузки.**

Отпуск камня-окола производится ежедневно круглые сутки.

(3—2).

Специальному ремесленному училищу № 10

требуются на постоянную работу **мастера производственного обучения по санитарно-техническим работам.**

Обращаться по адресу: гор. Сызрань, Советская, 21, специальное ремесленное училище № 10.

Ткачева Алевтина Сергеевна, проживающая в г. Сызрани, ул. Интернациональная, дом № 24, возбуждает дело о расторжении брака с Ткачевым Виктором Николаевичем, проживающим в г. Сызрани, ул. Ленина, дом № 51.

Дело подлежит рассмотрению в народном суде 2-го участка города Сызрани.

Адрес редакции: г. Сызрань, Ульяновская, 70. Телефон — 2-97.

ЕО03277

Типография «Красный Октябрь», г. Сызрань. Телефон — 0-17.

Заказ № 3333. Тираж 10.055.