ПРОЛЕТАРИИ ВСЕХ СТРАН, СОЕДИНЯЙТЕСЬ!

КРАСНЫЙ ОКТЯБРЬ

ОРГАН СЫЗРАНСКОГО ГОРКОМА КПСС И ГОРОДСКОГО СОВЕТА ДЕПУТАТОВ ТРУДЯЩИХСЯ

Год издания 42-й
№ 159 (10730) | Суббота, 9 августа 1958 года | Цена 15 коп.

Общественному питанию — повседневное внимание

В нашем городе расширилась сеть столовых, чайных, закусочных. Многие предприятия общественного питания получили в свое распоряжение новые, просторные, хорошо отделанные помещения. Новые столовые открылись в поселке Строитель, на заводе тяжелого машиностроения. На Советской улице сдано в эксплуатацию благоустроенное кафе. Отремонтированы и переоборудованы столовые №№ 1, 21 и другие. Все они оснащены новым оборудованием — электропечами, холодильниками, механическими картофелечистками, посудомойками. Это дает возможность повысить культуру обслуживания.

Почти все столовые города перешли на самообслуживание. Внедрение этого метода позволяет посетителям тратить на обед гораздо меньше времени, а столовым — обслуживать больше посетителей. Шире стал практиковаться отпуск обедов на дом.

Доброй славой пользуется столовая № 3 ОРС'а Сызранского нефтеперерабатывающего завода. Хорошо отзываются о своих столовых работники ТЭЦ и нефтепромысла.

К сожалению, работа столовых нас все еще не удовлетворяет. В городе есть предприятия общественного питания, где пища приготовляется плохо. Посетители подолгу простаивают в очередях у касс, буфетов и столов раздачи.

В предприятиях общественного питания слабо внедряются такие передовые формы обслуживания, как перевод с предварительной на последующую оплату посетителем полученных обедов. Новый метод прекрасно зарекомендовал себя. Так, столовая № 1 стала обслуживать вдвое больше посетителей. Соответственно увеличился и товарооборот, хотя число посадочных мест не только не увеличилось, а даже несколько сократилось. Важнейшая задача работников общественного питания — в ближайшее время перевести на этот метод подавляющее большинство столовых.

Почти не практикуется и предварительная продажа абонементов на обеды. Между тем, она также весьма эффективна и вполне оправдала себя.

Главный показатель работы столовой — качество приготовляемой пищи. Готовить вкусные, разнообразные блюда, учитывать вкусы и запросы посетителей — основная задача работников общественного питания. Здесь все зависит от повара, от его опыта, квалификации, от его добросовестности в работе. Понятно, конечно, что неустанное повышение мастерства поварского состава должно находиться в центре внимания руководителей предприятий общественного питания. Однако, факты показывают, что надлежащей заботы о повышении квалификации поваров у нас нет.

В ряде столовых работают повара, не имеющие опыта. Но есть и подлинные мастера своего дела. Между тем, их ценный опыт, знания слабо используются. При тресте столовых создан и работает кулинарный Совет. Хорошая форма обмена опытом! Но подготовить выставку блюд — одно дело. Надо закреплять знания практикой. Следует посылать лучших поваров на два-три дня в другие столовые, использовать и другие формы передачи опыта.

Само собой разумеется, что нельзя приготовить вкусный обед без хороших продуктов. Необходимо бесперебойно снабжать столовые высококачественными продуктами, специями, пряностями, широко практиковать закупки сельскохозяйственных продуктов. В этом году неплохой урожай на ягоды и фрукты. Но в столовых блюд из свежих овощей и фруктов почти нет. Мало в меню и молочных блюд.

Лучшая форма помощи — это постоянный контроль. Поэтому следует шире привлекать к проверке работы столовых, чайных, буфетов, закусочных общественных рабочих контролеров, повысить действенность проверки, периодически проводить смотры, принимать решительные меры к устранению недостатков.

Общественное питание должно быть в центре внимания партийных, советских и профсоюзных организаций.

ТРЕТИЙ В ПОЛЕТЕ

На 6 часов утра 8 августа третий искусственный спутник совершил 1157 оборотов вокруг Земли.

В ясную, безоблачную погоду 10 августа спутник в северном полушарии можно будет наблюдать невооруженным глазом от 12 градуса до 60 градуса, а ракету-носитель—от 41 до 59 градуса северной широты.

В южном полушарии спутник может наблюдаться от 55 градуса до 65 градуса, а ракета-носитель—от 59 до 65 градуса южной широты.

(ТАСС).

По нашему городу

ВТОРОЕ МЕСТО В ОБЛАСТИ

Во втором квартале нефтеперерабатывающий завод выполнил план по выпуску валовой продукции на 103,1 процента, по товарной продукции—на 104,9 процента и по ассортименту—на 103,7 процента. Повышен отбор светлых продуктов от нефти, снижена себестоимость продукции.

Завод в соревновании нефтеперерабатывающих предприятий Куйбышевского экономического района занял второе место, и ему присуждено переходящее Красное знамя совнархоза и облпрофсовета.

В июле завод добился еще лучших успехов в выполнении плана.

МИЛЛИОН СВЕРХПЛАНОВОЙ ПРИБЫЛИ

Коллектив швейной фабрики памяти Ленина значительно перевыполнил план второго квартала, снизил себестоимость выпускаемой продукции и дал более одного миллиона рублей сверхплановой прибыли.

Подведя итоги работы предприятий легкой промышленности области за второй квартал, Куйбышевский совнархоз и президиум Облпрофсовета присудили коллективу швейной фабрики третье место в социалистическом соревновании и выделили денежную премию в размере 22,5 тысячи рублей.

СОЦИАЛИСТИЧЕСКОЕ ОБЯЗАТЕЛЬСТВО ВЫПОЛНЕНО

Паровозники депо станции Сызрань 2-я выполнили социалистические обязательства, взятые в честь Дня железнодорожника. Ремонтники успешно выполнили июльский план среднего ремонта. План подъемочного ремонта завершен на 110 процентов. Перевыполнен также план промывочного ремонта. Перевыполнены задания по чугунному и бронзовому литью.

Коллектив паровозников за месяц сэкономил 95 тонн топлива. Резко сокращен простой паровозов в промывочном и подъемочном ремонте.

За семь месяцев коллективом подъемочного цеха выпущено три паровоза сверх плана, а промывочники сверх плана выпустили 38 паровозов.

В. Нуждин,
техник-дефектоскопист.

Силы мира победят

Повсеместно на всех промышленных предприятиях, транспорте и стройках нашего города проходит обсуждение трудящимися Коммюнике о встрече Н. С. Хрущева и Мао Цзэ-дуна.

В паровозном депо станции Сызрань 2-я состоялись читки Коммюнике.

НА СНИМКЕ: мастер инструментального цеха паровозного депо станции Сызрань 2-я П. П. Верхов беседует с рабочими об итогах встречи Н. С. Хрущева и Мао Цзэ-дуна.

Текст и фото **В. Петрова.**

НА СТРОЙКЕ НОВОГО ЗАВОДА

Рядом с заводом железобетонных изделий строительно-монтажного треста № 4 сооружается новый завод по выработке бетона, раствора и извести. Большая часть производственного процесса на заводе будет автоматизирована. Печи для обжига извести переводятся на газовое отопление.

Завод намечено сдать в эксплуатацию в текущем году. Три четверти ассигнованных на его строительство средств уже освоены.

Новое предприятие позволит намного увеличить выработку строительных материалов. Сырой массы бетона будет вырабатываться до 100 тысяч тонн в год, раствора — до 50 тысяч тонн, извести—до 10 тысяч тонн. В широких масштабах начнется выработка местного цемента из сланцевой золы.

Трест начал строительство цеха кермозитовых стеновых блоков, на выработку которых будет использоваться сланцевая зола ТЭЦ и горелые породы сланца.

Пуск завода в эксплуатацию намечен в 1959 году.

ПРИЕМНЫЕ ЭКЗАМЕНЫ В ТЕХНИКУМАХ

В техникумах города, а также в педагогическом и медицинском училищах начались приемные экзамены. Во все эти учебные заведения поступило большое количество заявлений.

Так, в нефтяной техникум подано 240 заявлений. Из этого количества будет отобрано 90 человек, выдержавших конкурс, из них 60 человек будут зачислены на первый и 30 на третий курсы. Успешно идут экзамены на отделении бурения нефтяных и газовых скважин. Большинство экзаменующихся обнаруживают глубокие, прочные знания основных дисциплин.

Большое количество заявлений поступило в трикотажный, машиностроительный техникумы.

На предприятиях местной промышленности

НА МЕБЕЛЬНОЙ ФАБРИКЕ

Коллектив мебельной фабрики в июле освоил производство книжных шкафов.

Стенки шкафов облицованы дубовой или буковой фанерой, покрыты лаком. Дверцы шкафа на три четверти размера остеклены.

С первого августа начато массовое производство нового вида изделий. За смену сборочный цех выпускает 19—20 шкафов. За август и сентябрь фабрика выпустит 800 книжных шкафов.

В ГОРПИЩЕКОМБИНАТЕ

Успешно завершив план первого полугодия, коллектив пищевиков продолжает борьбу за досрочное выполнение годового плана.

Производственное задание июля выполнено на 102,1 процента. Сверх плана выработано 10 тонн макаронных изделий.

В июле выработано 40 тонн высококачественных кондитерских изделий. В этом цехе отличных результатов добилась бригада тов. Веселовой.

На две тонны больше планового задания изготовлено варенья. До сих пор варенье в торгующую сеть отправлялось в бочках. В июле пищевики начали освоение расфасовки варенья в стеклянные полулитровые банки.

ПЛАН ПЕРЕВЫПОЛНЕН

Коллектив горпромкомбината успешно завершил полугодовой план. Выработка продукции за шесть месяцев на 15,4 процента превысила плановое задание. Производительность труда за этот же период повышена на 14,8 процента, а себестоимость снижена против планового задания на 10,8 процента.

Производственный план июля завершен на 112,3 процента. План выработки кирпича-сырца и его обжига перевыполнен. Вместо 2,5 тонны гвоздей выработано 4,3 тонны. На девять тонн больше задания выпущено печного чугунного литья. Значительно перевыполнен план по скобяным изделиям.

В борьбе за досрочное выполнение годового плана в горпромкомбинате выросла большая группа передовиков производства. На кирпичном заводе заслуженной славой пользуется грузчик Александр Жаров. Его выработка — две нормы в день. Обжигальщик тов. Шерунов не отстает от товарища. Резчица кирпича тов. Ледухина выполняет нормы на 160—170 процентов.

В. Волгин.

К 275-летию Сызрани

Дореволюционная СЫЗРАНЬ

Отмена крепостного права в 1861 году ускорила развитие капитализма в России. Во второй половине XIX века, несмотря на сохранившиеся остатки крепостничества, Россия стала уже капиталистической страной.

Во второй половине XIX века Сызрань была центром уезда, территория которого тянулась с запада на восток более, чем на 200 километров (от теперешней станции Никулино до села Рождествено, что напротив Куйбышева).

С 1870 года в городе существовал орган городского самоуправления—городская дума, члены которой избирались на четыре года. Городская дума избирала городскую управу, состоявшую из городского головы и нескольких членов (гласных). В выборах гласных участвовали только плательщики городских налогов, состоятельные люди — домовладельцы, собственники предприятий. Рабочие, интеллигенция, не платившие городских налогов, от выборов отстранялись. Дума ведала только чисто хозяйственными вопросами. Фактически же вся полнота власти в городе находилась в руках царских чиновников.

Громадное значение для экономической жизни Сызрани и уезда имело строительство железных дорог. В 1874 году закончилось строительство Моршанско-Сызранской железной дороги, которая позже стала называться Сызрано-Вяземской дорогой.

В 1876 году была построена и сдана в эксплуатацию железная дорога Батраки-Оренбург. Переправа составов через Волгу осуществлялась сначала с помощью парома. Но у переправы уже строился мост. Движение поездов по Сызранскому мосту через Волгу открылось 30 августа 1880 года. Сызранский мост был построен инженером Березиным по проекту профессора Белелюбского. Это был первый железнодорожный мост через Волгу в пределах Среднего и Нижнего Поволжья. По длине он долгое время занимал первое место в Европе и шестое в мире. Сызрань с завершением сооружения моста превратилась в настоящие ворота на Восток.

В 1898 году была построена линия Московско-Казанской железной дороги от Рузаевки до Сызрани. Примерно, в то же время была проложена железнодорожная ветка к весенней пристани на берегу Воложки. Железнодорожная колея была протянута на остров Раково к летней пристани, но попытка пустить по этой линии поезд окончилась катастрофой.

Около железнодорожных станций города выросли крупные мастерские по обслуживанию движения и депо. В Сызрани появился промышленный пролетариат.

Строительство железных дорог ускорило развитие промышленности города. Началось промышленное использование залежей асфальта в окрестностях Сызрани.

В 1874 году на берегу Волги, в нескольких верстах от города, был открыт первый асфальтовый завод. В начале 80-х годов начал работать асфальтовый завод у села Печерского (ныне Первомайский завод).

Но главной отраслью промышленности Сызрани было мукомолье. В конце XIX века сызранские купцы Пережогины, Чернухины, Стерлядкины и другие начали строить крупные паровые вальцовые мельницы. Пять механических мельниц в канун первой мировой войны давали 95 процентов всей промышленной продукции, производимой городом. Ежесуточно эти мельницы перерабатывали до 60.000 пудов зерна.

В начале XX века Сызрань занимала четвертое место в России по производству муки, уступая в этом отношении только Саратову, Нижнему Новгороду и Самаре.

Остальные предприятия города были мелкие: гвоздильно-проволочный завод, лесопильный завод купца Ашанина, несколько кожевенных и швейных предприятий.

В 1886 году в Сызрани был построен водопровод, по которому из источников у села Рамено на расстояние 12 километров в город подавалась прекрасная по своим качествам питьевая вода. Для строительства водопровода Сызранской городской думе было дано разрешение выпустить облигации на сумму 300.000 рублей.

В 1913 году закончилось строительство городской электростанции, где было установлено два нефтяных двигателя по 100 лошадиных сил каждый. Такая маломощная электростанция, разумеется, могла обеспечить электроэнергией только центральные улицы города. На окраинах по-прежнему для освещения использовали керосин.

Вместе с ростом железнодорожного узла и промышленности росли территория города и его население. В середине XIX века главными магистралями города были две улицы: Большая (ныне Советская) и Ильинская (теперь Интернациональная).

Большая улица доходила до теперешнего Московского спуска и заканчивалась постройками женского монастыря. Дальше начинались поля и рощи. Ильинская улица доходила, примерно, до места, где теперь размещается школа № 6.

Монастырская гора и ее склоны были покрыты лесом. Сосновые рощи тянулись и вдоль берега Воложки в сторону поселка Батраки. Красная горка считалась уже городской окраиной. К началу XX века территория города заметно расширилась. Город как бы потянулся к железнодорожным станциям. Появилась Московская улица, выросли улицы у станции Сызрано—Вяземской железной дороги.

Быстро застраивался и район, прилегающий к станции Московско-Казанской железной дороги.

Примерно с 1904 года городские постройки перешагнули линию железной дороги. Здесь, за теперешней станцией Сызрань I-я, стали строить бараки, а затем казармы для размещения солдат, следовавших на фронт русско-японской войны в Манчжурию. Вот почему этот поселок назвали тогда Манчжурией.

В городе возводились преимущественно деревянные дома. Только на главной улице заводчики-мукомолы, купцы и разбогатевшие торговцы строили каменные особняки, а на окраинных улицах лепились друг к другу маленькие деревянные домики, которые назывались кельями.

К 1913 году население Сызрани насчитывало 47 тысяч человек. Город занимал площадь в 14 квадратных километров.

Но все же Сызрань оставалась тогда провинциальным уездным захолустьем.

В 1913 году, не считая железнодорожников, в Сызрани насчитывалось всего лишь семьсот с лишним промышленных рабочих.

Культурный уровень жизни населения был очень низок. В Сызрани накануне революции было 89 трактиров, 53 питейных заведения, 6 винных погребов и всего 10 школ с 1850 учащимися. Было только три средних учебных заведения: две гимназии и реальное училище.

Хозяева Сызрани — заводчики и торговцы, заседавшие в городской думе, заботясь только о своих выгодах, почти ничего не делали для культуры и благоустройства города.

Известно, например, что на одном из заседаний городской думы было внесено предложение о строительстве новой школы в Сызрани. Против этого предложения яростно ополчился купец Пережогин. Он доказывал, что школа городу совсем не нужна, а нужно за счет городских средств построить подъезды к мельницам.

Город был неблагоустроен. Замощены булыжником были только две улицы да и то наполовину. Даже в центре города в дождливую погоду многие улицы превращались в непроходимые болота, а летом над городом, в котором было мало зелени, носились тучи пыли.

Плохо было поставлено и медицинское обслуживание. Накануне первой мировой войны на 47 тысяч городского населения в Сызрани была всего лишь одна больница на 54 койки, одна амбулатория и так называемые «холерные бараки» и всего 12 врачей. Один врач в среднем приходился на 4000 человек.

Город часто посещали эпидемические болезни, уносившие много человеческих жизней. Особенно опасным врагом Сызрани, как и других поволжских городов, были эпидемии холеры, которые являлись страшным бедствием, прежде всего, для городской бедноты.

В Сызранском уезде до революции только два процента рожениц пользовались помощью больниц и четыре процента помощью врачей на дому.

Тяжела была жизнь трудящихся дореволюционной Сызрани, как и во всей России. Продолжительность рабочего дня на предприятиях доходила до 12 часов, а иногда и больше.

Местная газета «Сызранское утро» так описывала положение рабочих на Батракском асфальтовом заводе:

«Отдыха рабочим абсолютно никакого. Грязь на дворе, в конторе, рабочие спят на нарах. Освещение на 50 человек — одна коптилка. Умываться ходят прямо на Волгу, насекомых видимо-невидимо. Фабричный инспектор не является годами. Рабочие получают 40—50 копеек поденно. Эти гроши выдают только по субботам, а в остальные дни рабочих заставляли брать продукты из фабричной лавки».

Охраны труда, социального страхования на заводах и фабриках, конечно, и в помине не было. Судьба рабочего и его семьи целиком зависела от произвола хозяина.

Такова была дореволюционная Сызрань.

Б. Дедков,
лектор горкома КПСС.

НА СТРОИТЕЛЬСТВЕ ДОРОГИ ДРУЖБЫ

Казахская ССР. В республике успешно ведется строительство железной дороги, которая соединит два братских социалистических государства — Советский Союз и Китайскую Народную Республику. Эта дорога получила название Дороги дружбы.

Строители, досрочно завершившие полугодовое задание, борются за выполнение годового плана к 41-й годовщине Великой Октябрьской социалистической революции. Механизаторы, ведущие отсыпку полотна, уже подошли вплотную к государственной границе СССР.

От них не отстают и путейцы, которые уже проложили 175 километров стальных путей.

НА СНИМКЕ: прокладка пути на одном из участков строительства Дороги дружбы.

Фото *А. Чегаева.* (Фотохроника ТАСС).

ПО РОДНОЙ СТРАНЕ

Химия на службе народного хозяйства

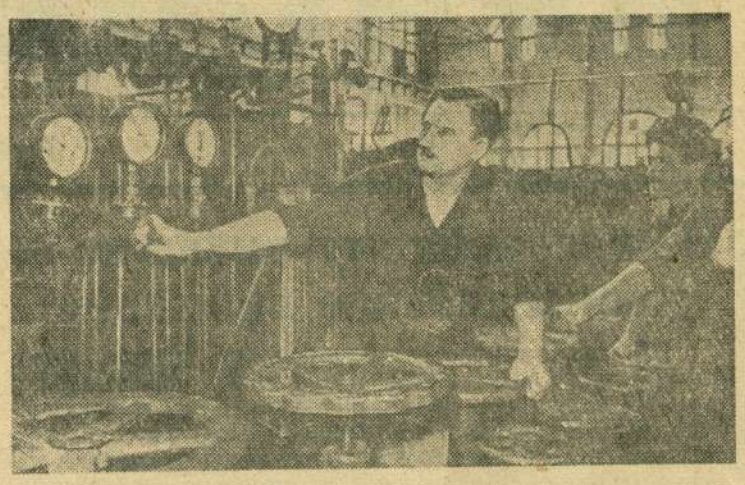

Грузинская ССР. Коллектив Руставского азотнотукового завода приступил к реализации плана, рассчитанного на 1958—1965 годы. Этим планом предусматривается увеличение выпуска аммиака в 2,6 раза, минеральных удобрений — более чем в два раза.

Недавно руставские химики освоили новый вид продукции — неслеживающуюся селитру. Она удобнее и практичнее обыкновенной селитры. Выпущена также опытная партия аммиачной селитры.

НА СНИМКЕ: в одном из цехов аммиачного производства. Машинист Г. Чипашвили (слева) и помощник мастера М. Цабуташвили регулируют давление в компрессоре.

Фото *Г. Вахтангадзе.* (Фотохроника ТАСС).

Украина досрочно выполнила план хлебозаготовок

Работники сельского хозяйства Украинской ССР досрочно, 5 августа, на 103 процента выполнили государственный план закупок и сдачи хлеба (без кукурузы). На заготовительные пункты поступило 414 миллионов пудов хлеба, в том числе больше 351 миллиона пудов пшеницы.

Колхозы республики решили продать сверх плана 75 миллионов пудов хлеба. Всего с кукурузой государство получит 525 миллионов пудов хлеба—на 87 миллионов пудов больше, чем в прошлом году.

Уборка колосовых проведена за 10—12 дней. Этому способствовало широкое применение раздельного способа уборки. Во многих областях раздельно убрано 70—60 процентов хлебов. Этим сохранены от потерь миллионы пудов зерна и обеспечены высокие темпы заготовок хлеба.

Колхозы и совхозы республики полностью обеспечивают себя семенами. Создаются страховые и фуражные фонды, производится выдача зерна колхозникам на трудодни.

(ТАСС).

В ВУЗЫ ПОСТУПАЮТ ПРОИЗВОДСТВЕННИКИ

В 9 высших учебных заведениях Латвийской республики начались вступительные экзамены. В этом учебном году в университет, сельскохозяйственную академию и институты будет принято около 3 тысяч юношей и девушек — на 500 человек больше прошлогоднего. Впервые откроет свои двери политехнический институт с четырьмя факультетами — электроэнергетическим, механическим, строительным и химическим. Здесь будут готовиться специалисты 24 профессий.

Особенно много заявлений о приеме поступило в сельскохозяйственную Академию и политехнический институт. Среди поступающих в вузы — много молодых рабочих и колхозников, которые после окончания средней школы работали в течение двух—трех лет у станка, на животноводческих фермах, в полеводческих бригадах или МТС.

В нынешнем учебном году в ряде высших учебных заведений открываются новые отделения, вводится преподавание новых дисциплин. В Латвийской сельскохозяйственной Академии организуется отделение садоводства. Студенты университета будут изучать пять новых дисциплин — финансы и кредит, планирование народного хозяйства, правоведение и другие.

(ТАСС).

ВСТРЕЧА С ГЕРОЕМ БРЕСТСКОЙ КРЕПОСТИ

В Хабаровском окружном Доме офицеров Советской Армии состоялась встреча представителей общественности Хабаровска с героем обороны Брестской крепости в 1941 году, бывшим командиром 44 стрелкового полка, депутатом Верховного Совета СССР, Героем Советского Союза Петром Михайловичем Гавриловым.

С огромным вниманием собравшиеся слушали воспоминания о легендарной обороне советскими воинами крепости на Буге.(ТАСС).

Дневник благоустройства

ЗААСФАЛЬТИРОВАНО 4000 КВАДРАТНЫХ МЕТРОВ ДОРОГ И ТРОТУАРОВ

Кашпирское рудоуправление, выполняя один из важнейших пунктов обязательства по благоустройству центрального поселка рудника, закончило на днях асфальтирование хозяйственным способом нескольких улиц. Таким образом полностью благоустроены три квартала. Заасфальтированы улицы Минина и Пожарского, Школьный переулок, проезжая часть Шахтной улицы. Всего заасфальтировано хозяйственным способом 4 тысячи квадратных метров дорог и тротуаров, куда уложено 300 кубометров щебня и 400 тонн асфальта.

Работы по благоустройству продолжаются.

РЕКОНСТРУКЦИЯ УЛЬЯНОВСКОЙ УЛИЦЫ

Мостодорожное управление, согласно плану благоустройства города, приступило к реконструкции Ульяновской улицы от угла Берлинского переулка и устройству проезда по берегу Крымзы до переулка Достоевского. Таким образом, упраздняется проезд грузовых автомашин и гужевого транспорта по Советской улице. Вдоль берега Крымзы возводятся барьеры из бетона, а также производятся другие работы, связанные с реконструкцией улиц.

ИНИЦИАТИВА И ОПЫТ

Автоматизация насосных установок

На откачке грунтовых вод в пятой шахте Кашпирского рудника работают десять насосных установок.

Обслуживают механизмы дежурные мотористы. Когда в водосборнике накапливается вода, моторист включает электродвигатель насоса. Перед этим нужно вручную ведром налить воду в приемную камеру и всасывающий шланг насоса, что отнимает много времени и труда. Этой работой занято восемь квалифицированных мотористов.

Группа рационализаторов механической мастерской — электрослесари Василий Григорьевич Карсунцев, Михаил Семенович Крайнов и слесарь по водоотливу Петр Иванович Крылов разработали конструкцию автоматической насосной станции.

Автонасосная станция очень проста по конструкции и безотказна в работе. Выше уровня насоса рационализаторы установили водяной бак. Всасывающий рукав насоса соединен с баком, который гибким шлангом соединяется с резервуаром водосборника.

Первый раз бак заливается водой вручную. При последующей работе заливка водой приемной камеры и шланга производится автоматически. Когда вода в водосборнике накапливается до определенного уровня, насосная установка автоматически включается в работу. Откачав воду, насос сам останавливается.

Как это сделано? Насос откачивает воду не непосредственно из водосборника, а из промежуточного водяного бака. При первых оборотах насоса в промежуточном баке создается вакуум. Под воздействием атмосферного давления вода из резервуара водосборника поднимается в промежуточный бак.

Для автоматического пуска и остановки насоса в магнитном пускателе «ПМВ-1344» установлено дополнительное реле. Когда вода в водосборнике поднимается до определенного уровня и замкнет электроды, опущенные в водосборник, электрическая цепь замыкается, срабатывает дополнительное реле и включает в работу электродвигатель насоса.

Автоматическое отключение насоса происходит в момент обнажения электродов, когда вода будет откачана.

Из десяти насосных установок пять уже автоматизированы. Никакого ухода, кроме периодической смазки, они не требуют. Автоматика работает безотказно.

Внедрение автоматических насосных установок позволяет использовать квалифицированные кадры мотористов на другой, более производительной работе. Разумеется, внедрение автоматики для откачки воды удешевляет себестоимость добычи сланца, улучшает технико-экономические показатели предприятия.

Опыт шахтеров по автоматизации насосных установок следует внедрить на всех шахтах Кашпирского рудоуправления, на всех предприятиях города, где имеются аналогичные установки.

В. Гусев.

—■—

РАБКОРЫ ПРОВЕРЯЮТ РАБОТУ СТОЛОВЫХ

Не по сезону

Столовая № 1 ОРС'а железной дороги имени Куйбышева работает не по сезону. Сейчас лето, на рынках и в магазинах много овощей, ягод, но в столовой на третье готовится компот и кисель из сухих фруктов. Первые блюда готовятся преимущественно из консервированных продуктов. Ассортимент вторых блюд однообразен: ежедневно в меню котлеты, соленая треска, отварные макароны. Нет также окрошки, винегретов из свежих овощей, борща.

Начальник ОРС'а тов. Кулемин на вопрос, почему в столовой нет свеклы, моркови, горошка ответил: «Как, нет! Морковь и свекла у нас всегда есть на базе». На базе может быть они и есть, а блюд из свежих овощей в столовой почти нет.

Большинство обедающих недовольны вкусовыми качествами блюд.

Голубцы на днях подавались завернутыми в сырые капустные листья, а треска горько-соленой.

У кассы и за получением обеда приходится стоять в очереди 20—25 минут. 20 минут, например, стоял только у кассы шофер автоколонны № 64 тов. Кузьмин.

В столовой нет вентиляторов, в открытые окна и дверь в помещение проникает множество мух.

ОРС железнодорожников имеет полную возможность бесперебойно обеспечивать свои столовые свежими овощами и даже фруктами. Ведь он имеет такую солидную базу как совхоз «Комсомолец». Все дело, как видно, в неповоротливости работников столовой, которые плохо заботятся об удовлетворении запросов посетителей.

В. Чернобровкина,
домохозяйка.

Шесть призовых мест

УСПЕХ СЫЗРАНСКИХ АВИАМОДЕЛИСТОВ

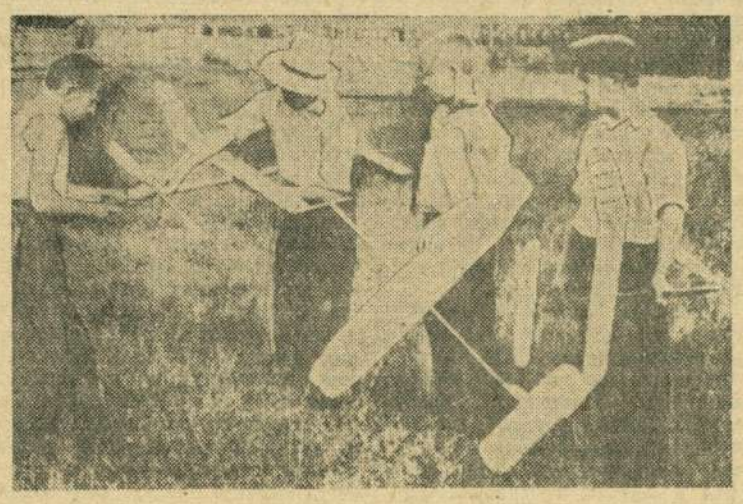

Закончились областные соревнования на личное первенство по авиамодельному спорту. Участники делились по возрасту на школьников до 16 лет и авиамоделистов — спортсменов (старше 16 лет).

От Сызрани в соревнованиях участвовало девять авиамоделистов Дворца пионеров. Шесть из них заняли призовые места, в том числе четыре первых.

Ученик 10 класса 7-й школы Юрий Штундер занял первое место по фюзеляжным моделям планеров по группе спортсменов.

Первое место по тому же классу моделей, но по группе школьников занял Владимир Логанов — ученик 6 класса 1-й школы.

Ученик 8 класса 14-й школы Алексей Панюхин завоевал первое место по бензомоторным скоростным кордовым самолетам, показав скорость более 89 километров в час.

Первенство по схематическим самолетам завоевал ученик 6 класса 12-й школы Николай Николаев.

Кроме дипломов юные авиамоделисты получили двое ручных часов, набор слесарного инструмента и другие ценные подарки.

А. Власов.

НА СНИМКЕ: участники областных авиамодельных соревнований регулируют модели.

Фото автора.

Качество их работы всегда отличное, и сейчас оба они изготовленную продукцию сдают минуя отдел технического контроля — такое доверие опытным мастерам оказал по заслугам коллектив фабрики.

Отлично трудятся в этом цехе молодая станочница Валентина Бурханова, опытная работница Анастасия Петровна Челнокова и многие другие.

Законченный, нарядный вид получают игрушки только после того, как к ним притронутся руки художников - разрисовщиков. От них зависит очень многое. При неумелой или недоброкачественной раскраске игрушечный конь может превратиться в уродливое чудовище, игрушечный гардероб — в пестрый ящик, до которого ребенок не пожелает дотронуться.

Начальник цеха А. Т. Панаськова, бригадир Г. Н. Ставропольцева, разрисовщик С. Бочкарев, Т. Леоненкова, А. Милешкин и другие делают все, чтобы игрушки, выходящие из их цеха, имели привлекательный, нарядный вид. Вот большой конь-качалка: весь в движении, с нарядным яркокрасочным седлом он кажется живым. Такая игрушка явно придется по душе малышу, будут довольны ею и родители ребенка.

К сожалению, ассортимент игрушек, выпускаемых Сызранской фабрикой, пока не очень богат. Дружный и работоспособный коллектив на имеющемся оборудовании смог бы изготовлять более сложные и интересные игрушки. Следует пожелать также работникам фабрики больше творческой выдумки и инициативы в разработке эскизов, макетов игрушек. Надо надеяться, что в дальнейшем так и будет.

А. Луговой.

НА СНИМКАХ: (вверху) лучший токарь-деревообработчик Дмитрий Николаевич Денисов; (внизу) под кистью разрисовщицы Тамары Леоненковой оживает конь.

Фото **В. Петрова.**

ДЛЯ НАШИХ ДЕТЕЙ

Интересная, красочная игрушка — праздник для ребенка. Она не только служит для забавы, но и раздвигает границы познанного им мира, воспитывает его вкус. Вот почему появление каждой новой игрушки встречается родителями с радостью.

Сызранская фабрика игрушек существует более двадцати лет. Миллионы игрушек дала она за это время нашим детям. Успешно работает коллектив ее в текущем году. Полугодовой план выполнен как по валу, так и по ассортименту.

Кони, самолеты, корабли, песочницы, кукольная мебель — вот далеко неполный перечень игрушек, изготовляемых сейчас на фабрике. Родившись на бумаге под руками конструкторов и художников, игрушки начинают свою жизнь в заготовительном цехе, которым руководит старейший член коллектива Николай Викторович Кашин. Здесь работают такие опытные мастера, как токари по дереву Дмитрий Николаевич Денисов и Владимир Яковлевич Губарь.

ДЛЯ ТЯЖЕЛОЙ ИНДУСТРИИ

Завод тяжелого машиностроения становится ведущим предприятием по выпуску металлургического и горнорудного оборудования: шаровых мельниц, молотковых дробилок, углеперегружателей, колодцевых кранов, трубных мельниц и других сложных машин.

Углеразмольные мельницы, которые завод должен будет выпустить в 1958 году, смогут размолоть такое количество угля, которого хватит для отопления пяти мощных электростанций.

Ленточных конвейеров завод выпустит за год такое количество, которым можно механизировать подачу руды на таких мощных горнообогатительных комбинатах как Соколовско-Сарбайский и Ново-Криворожский.

—❁—

Гибнущий сад

На пяти гектарах раскинулся сад горпищекомбината в районе реки Воложка. Здесь около 500 яблонь. Они дают ежегодно хороший урожай. В прошлом году, например, было собрано более шести тонн яблок. И в этом году ветви яблонь согнулись под тяжестью плодов. Этот сад, да в хорошие руки! Какой большой доход он мог бы дать!

Начальник сельскохозяйственного отдела комбината агроном тов. Жуков говорит, что при хорошем уходе можно собирать в среднем ежегодно до восьми тонн яблок.

Но именно хорошего ухода саду и не хватает. Пришедшего сюда впервые поражает запущенность. Нигде и ни в чем не видно заботливой хозяйской руки. Сад сплошь зарос травой. Крапива, лопухи и репьи здесь достигают человеческого роста. Нет ни одной дорожки, ни одной тропинки, приходится буквально продираться, как сквозь дебри. Рядом с яблонями кое-где выросли довольно солидные вязы, которым здесь находиться не положено. Даже приствольные круги не обработаны и также заросли травой.

Большинство плодов попорчено червями, хотя садовод тов. Есина и уверяет, что обработка сада от вредителей проводится регулярно. Зараженная почва и трава создают благоприятную среду для вредителей. Нет ухода за стволами и кроной деревьев.

Приходится только удивляться, что даже в таком состоянии яблони дают неплохой урожай. Это можно отнести только за счет весьма удачного местоположения сада (он расположен на склоне оврага).

Сад не приносит дохода комбинату и считается нерентабельным. В прошлом году комбинат от садов (кроме этого есть еще два сада) имел 32 тысячи убытка. Работники комбината не только ленятся ухаживать за садом, они даже не находят нужным вовремя собрать урожай, использовать по крайней мере то, что дала им мать-природа. Сейчас вся почва вокруг яблонь усыпана падалицей. Крупные, спелые плоды, слегка попорченные червем, вполне пригодные к употреблению.

Комбинат плохо подготовился к переработке плодов. Из-за неисправности печей задержался сбор и переработка ягод.

Удивляет беспечность, равнодушие к саду людей, которым он доверен.

Упомянутый нами выше агроном тов. Жуков считает этот сад обузой и рад бы был от него избавиться. Садовод тов. Есина используется главным образом как кладовщик. Ей просто некогда заниматься своими прямыми обязанностями. Интересен такой факт. Директор комбината тов. Лазарев за последние три года не был в саду ни разу. Разве это не говорит о его наплевательском отношении к саду?

Охрана сада организована плохо, сбор и учет продукции также поставлены неудовлетворительно.

Садовод тов. Есина 10 июля написала на имя директора комбината докладную о том, что строгого контроля за собранной продукцией нет. Попала эта докладная по назначению или нет — неизвестно. Во всяком случае, положение осталось без перемен. 9 июля та же тов. Есина приняла от рабочих 55 кг. вишни, но листы, в которых она вела запись приема, на другой день пропали.

При такой вопиющей бесхозяйственности трудно ожидать рентабельности.

Смотришь на сад и невольно вспоминаешь Плюшкина, его чудесный, но такой же вот заросший, запущенный сад. Собирая крохи, экономя на копейках, его полувыживший из ума хозяин не видел, как гибнут тысячи. Подобно Плюшкину, не замечают гибнущего богатства и руководители горпищекомбината. **Л. Любимова.**

ДЕТСКИЕ КОНЬКИ

Для детей младшего возраста коньки «Снегурочка» неудобны, на них трудно учиться кататься.

Комбайновый завод готовит хороший подарок детям. Он осваивает выпуск специальных детских коньков. Их особенность состоит в том, что каждый конек имеет два рядом расположенных лезвия. Такое устройство делает коньки устойчивыми, на них легко кататься.

Путь к сохранению мира

В центре внимания печати стран социалистического лагеря продолжают находиться послания Председателя Совета Министров СССР Н. С. Хрущева главам правительств США, Англии и Франции от 5 августа. Газеты расценивают эти важные документы как свидетельство неуклонного стремления Советского правительства к миру и к смягчению международной напряженности.

Газета Германской Демократической Республики «Нейес Дейчланд» пишет в передовой статье, что предложение Советского правительства о созыве чрезвычайной сессии Генеральной Ассамблеи ООН является логическим продолжением его усилий, направленных на восстановление нарушенного империалистическими агрессорами мира на Ближнем Востоке. Генеральная Ассамблея может принять необходимые меры для того, чтобы положить конец интервенции на Ближнем Востоке. Она должна добиться вывода войск интервентов из Ливана и Иордании и гарантировать право арабских народов на самоопределение. Это — настоятельная задача, нетерпящая отлагательства.

Болгарская газета «Работническо дело» пишет:

Товарищ Хрущев предлагает созвать чрезвычайную сессию Генеральной Ассамблеи ООН, которая обсудила бы вопрос о выводе войск США и Англии из Ливана и Иордании. Тем самым Советское правительство еще раз подчеркивает важную роль, которую может и должна играть Организация Объединенных Наций и, в частности, ее высший орган — Генеральная Ассамблея, роль эффективного инструмента сохранения мира и обеспечения безопасности народов. Миролюбивые народы с горячим одобрением встречают новое предложение Советского правительства, указывает газета. В каждой строчке посланий товарища Хрущева они видят глубокое стремление Советского Союза предотвратить угрозу новой войны, его решимость всеми силами отстаивать мир. Наш народ выступает в поддержку советского предложения, ибо он видит в нем эффективное средство сохранения всеобщего мира.

Румынская газета «Скынтейя» пишет, что послания, направленные руководителям США, Англии и Франции, еще раз подчеркивают решимость Советского правительства ликвидировать опасное положение, создавшееся в результате вооруженной интервенции США и Англии в странах Арабского Востока. Народы надеются, что чрезвычайная сессия Генеральной Ассамблеи ООН сумеет найти необходимое средство, чтобы решить вопрос о прекращении интервенции на Ближнем и Среднем Востоке.

Комментируя советское предложение о созыве чрезвычайной сессии Генеральной Ассамблеи ООН, китайская газета «Дагун Бао» в передовой статье пишет, что ввиду позиции США Совет Безопасности не в состоянии выполнить свои функции в деле пресечения вооруженной интервенции США и Англии на Среднем Востоке. Поэтому передача неотложного средневосточного вопроса на рассмотрение Генеральной Ассамблеи ООН, в работе которой будут участвовать представители великих и малых стран, несомненно является своевременным и реальным шагом, особенно если учесть, что советское предложение о созыве совещания глав правительств Советского Союза, США, Англии, Франции и Индии с участием Генерального секретаря ООН было необоснованно отвергнуто США и Англией.

Далее газета пишет, что, хотя правительство США под давлением мировой общественности и вынуждено было принять советское предложение о созыве чрезвычайной сессии Генеральной Ассамблеи ООН, однако, как сообщают американские агентства, оно готовится сорвать на предстоящей сессии рассмотрение важного вопроса о выводе американских и английских агрессивных войск из Ливана и Иордании. Газета отмечает, что США стремятся навязать предстоящей сессии преимущественное рассмотрение американского проекта резолюции, в котором утверждается, что «конфликт в Ливане» вызван так называемой «косвенной агрессией».

Если не пресечь американо-английскую агрессию на Среднем Востоке, указывает газета, то завтра она может иметь место и в других районах. Действительно, Куба и Гаити в Латинской Америке уже стали объектом такой же агрессии, такого же вмешательства со стороны США. Поэтому нужно немедленно затушить пожар войны на Среднем Востоке, зажженный американскими и английскими агрессорами, и нормализовать положение. Ответственность за это лежит на всех странах, уважающих устав ООН.

Китайский народ, пишет в заключение газета, полностью одобряет усилия Советского Союза, направленные на смягчение напряженности на Среднем Востоке и в защиту мира.

(ТАСС).

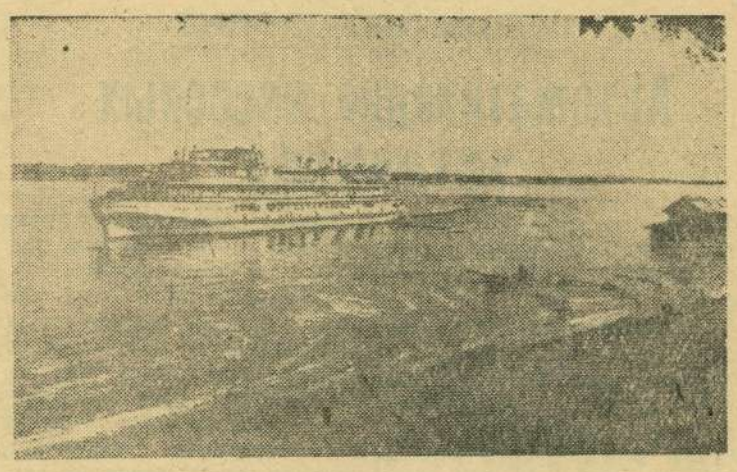

На Волге.

Фотоэтюд А. Шувалова.

Иностранные войска должны быть выведены из стран Ближнего и Среднего Востока

Пресс-конференция Джавахарлала Неру

ДЕЛИ, 7 августа. (ТАСС). На состоявшейся сегодня в Дели пресс-конференции премьер-министр Индии Джавахарлал Неру заявил, что в настоящее время он не имеет права присутствовать на состоявшейся чрезвычайной сессии Генеральной Ассамблеи ООН. Однако, представитель Индии, разумеется, примет участие в ее работе.

Неру подчеркнул, что Генеральная Ассамблея ООН должна обеспечить вывод иностранных войск с Ближнего и Среднего Востока и невмешательство в будущем в дела Ирака, Ливана и Иордании.

Касаясь международного положения, Неру отметил, что за последние две — три недели мы были очень близки к мировой войне. Мы избежали ее, сказал Неру. Однако он подчеркнул, что такое опасное положение может повториться. Атмосфера страха, вызванная холодной войной, настолько сильна, указал он, что любая страна должна быть постоянно на страже. Неру подчеркнул опасность такого положения, которое всегда может привести к инцидентам.

Касаясь позиции Индии в кризисе на Ближнем Востоке, Неру подчеркнул, что Индия желает, чтобы страны Ближнего и Среднего Востока могли жить своей жизнью без вмешательства извне. Иностранные войска, заявил Неру, должны быть выведены из этих стран, и новые войска не должны быть введены в эти страны, даже войска ООН, поскольку это неизбежно вызовет недовольство народов этих стран.

Отвечая на вопросы о положении на Ближнем Востоке, Неру отметил, что оно уже давно чревато возможностями большой войны. Мы желаем, сказал он, помочь уменьшению напряженности, а не усилению ее.

Неру подверг резкой критике багдадский пакт, который, как он сказал, вызвал холодную войну между арабскими странами. Он подчеркнул, что багдадский пакт вместо обеспечения безопасности, для чего он был предназначен, привел к обратному результату. В этой связи Неру указал, что, пока багдадский пакт существует, он будет подрывать как раз ту политику, которую он должен был бы обеспечивать.

Неру ответил также на ряд вопросов, касающихся внутреннего положения в Индии.

ПЕРЕБРОСКА АНГЛИЙСКИХ ВОЙСК В ИОРДАНИЮ ПРОДОЛЖАЕТСЯ

ЛОНДОН, 7 августа. (ТАСС). Вооруженное вмешательство США и Англии во внутренние дела стран Ближнего Востока продолжается. Как явствует из распространенного сегодня агентством Рейтер сообщения министерства обороны Англии, в Иордании производится высадка новых подразделений английских войск. В сообщении указывается, что в порту Акаба с легкого авианосца «Бульверк» высаживается первый батальон Камеронского полка шотландских горцев, который «должен способствовать поддержанию связи между Акаба Алманом».

До начала событий на Ближнем Востоке Камеронский полк шотландских горцев находился в Кении.

В корреспонденции из Никозии (Кипр) агентство Рейтер сообщает, что со ссылкой на заявление, сделанное сегодня представителем английских военно-воздушных сил о новых полетах американских самолетов из Никозии в Иорданию над территорией Израиля.

Уничтожайте мух

Одной из важнейших задач в предупреждении кишечно-желудочных заболеваний является борьба с мухами. Мух надо уничтожать, так как они являются основными переносчиками этого вида заболеваний.

Наибольшую опасность несет комнатная муха. Неопрятно содержащиеся пищевые объекты, квартиры, дворы, надворные постройки (хлевы, конюшни мусороприемники), улицы, площади являются излюбленными местами пребывания мух, местами массового размножения их и, значит, главными источниками распространения инфекционных заболеваний.

Нельзя допускать массового выплода мух. Эту задачу можно успешно решить путем настойчивого и повседневного проведения всех санитарных мероприятий по ликвидации свалок нечистот, по благоустройству дворов, улиц, площадей, а также по истреблению мух.

Этим должны заниматься все: и работники санэпидстанции, и медицинские работники, и хозяйственные и ведомственные организации, и все население.

Между тем, на некоторых предприятиях еще не придают этому делу серьезного значения. Руководители комбайнового завода, завода тяжелого машиностроения, заводоуправлений №№ 7 и 9, завода «Шеврохром», Кашпирского рудоуправления, нефтеперерабатывающего завода, «Заготскота», мясокомбината, хлебокомбината, столовых, пельменных и др. ограничиваются обещаниями, а сами отрывают от мухоистребительных работ людей, которых выделили по договору с городской санитарноэпидемиологической станцией.

Плохо работают и отдел благоустройства, отдел очистки города. Отведенные места для свалки нечистот не благоустроены. На Кашпирруднике, нефтеперерабатывающем и ремонтно-механическом заводах на Жареном бугре, около «Жирпрома» они соответствующим образом не обрабатываются. Остаются безнаказанными лица, создающие свалки нечистот около мясокомбината, хлебокомбината, на Заречной улице, около игрушечной фабрики, в садосовхозе и т. д.

С этим дальше нельзя мириться. Горисполком должен призвать к порядку руководителей предприятий и организаций, игнорирующих мероприятия по борьбе за чистоту и хорошее санитарное состояние нашего города.

А. Черствова,
энтомолог городской санитарноэпидемилогической станции.

ОБО ВСЕМ

ШАРОВАЯ МОЛНИЯ

26 июля в Ереване весь вечер моросил дождь. Потом начался сильный ветер. Время от времени сверкала молния. Дежурный Араратской метеорологической станции метеоролог Ж. Африкян вел у аппарата наблюдения. Сильный порыв ветра ворвался в комнату и распахнул окно. Вдруг Африкян с удивлением заметил, что от аппарата отлетают искры. В ту же секунду через окно с сильным шумом влетел огненный шар. Он был чуть продолговатой формы диаметром около 15—20 сантиметров.

Шар стал вращаться между телефоном и термостатом, разбрызгивая искры. Немного покружившись по комнате, огненный шар вылетел в окно.

В Армянском гидрометеорологическом управлении сообщили, что этот огромный шар действительно был шаровой молнией.

Редактор А. Г. БЕКАСОВ.

ВЫСАДКА АМЕРИКАНСКИХ ВОЙСК В ЛИВАНЕ ПРОДОЛЖАЕТСЯ

БЕЙРУТ, 7 августа. (ТАСС). За истекшие сутки американское военное командование расширило свои операции по высадке войск и выгрузке боевой техники и снаряжения в Ливане. Вчера к вечеру у побережья Ливана было 23 военных корабля, в том числе 15 транспортных. Прошедшую ночь происходила разгрузка этих транспортов в бейрутском порту, в Антельясе и южнее Бейрута.

Вчера в Бейруте была разгружена инженерно - саперная часть по строительству дорог и аэродромов. Сегодня утром у ливанского побережья находилось 8 американских военных кораблей и транспортов.

По данным газеты «Телеграф», представитель американского командования, заявил, что вчера при взлете с американского авианосца, находящегося в ливанских водах, упал в море реактивный самолет. Самолет затонул вместе с экипажем.

ЧИСЛЕННОСТЬ НАСЕЛЕНИЯ ВЕНЕСУЭЛЫ

Газета «Эль-Насиональ» сообщает, ссылаясь на официальные венесуэльские данные, что население Венесуэлы на 30 июня 1958 года составляло 6 миллионов 139 тысяч 809 человек.

(ТАСС).

НА ЭКРАНАХ ГОРОДА

«Художественный»

«ШОФЕР ПОНЕВОЛЕ»

Начало сеансов: 9, 10-50, 12-40, 2-30, 4-30, 6-20, 8-10, 10 часов.

«Звезда»

На сеансах: 9-30 и 11-20

«ВЕСЕЛЫЕ РЕБЯТА»

На сеансах: 1-10, 3, 4-50, 6-40, 8-30 и 10-10

«НЕПОВТОРИМАЯ ВЕСНА»

«Родина»

На сеансе в 3 часа дня

«НАШ ДВОР»

На сеансах: 5, 7, 9 часов

«ПРАВДА»

Сызранскому заводоуправлению № 7

требуются на постоянную работу: **грузчики зерна, зашивальщицы, откатчицы, масленщицы в корпус, сушильщики, рабочие в цех «Геркулес».**

Обращаться в отдел кадров заводоуправления № 7, улица Карла Маркса, 108.

Специальному ремесленному училищу № 10 требуются на постоянную работу **мастера производственного обучения по санитарно-техническим работам.**

Обращаться по адресу: гор. Сызрань, Советская, 21, специальное ремесленное училище № 10.

Строительно-монтажному поезду № 239

требуются на постоянную работу: **плотники, каменщики, слесари по монтажу строительных механизмов, маляры, арматурщики и разнорабочие.**

Оплата труда — сдельно-прогрессивная.

Обращаться: станция Переволоки, СМП-239, отдел кадров

(3—2).

Валяльно-обувной фабрике

срочно требуется **кочегар.**

Обращаться: Почтовая, 29.

(2—1).

Срочно требуется **машинист мотовоза** для работы на территории ТЭЦ.

Обращаться: Советская, 72: карьероуправление.

(2—1).

Карьероуправление № 3 треста нерудных материалов

продает по безналичному и за наличный расчет **камень бутовый** с погрузкой силами карьероуправления и без погрузки.

Отпуск камня-окола производится ежедневно круглые сутки.

(3—2).

Кулагин Виктор Михайлович, проживающий г. в Сызрани, переулок им. Попова, 3, возбуждает дело о расторжении брака с Кулагиной Тамарой Андреевной, проживающей по улице Раменской, 24.

Дело подлежит рассмотрению в народном суде 4-го участка гор. Сызрани

Адрес редакции: г. Сызрань, Ульяновская, 70. Телефон — 2-97.
ЕО03288

Типография «Красный Октябрь», г. Сызрань Телефон — 0-17.
Заказ № 3370. Тираж 10055.