ПРОЛЕТАРИИ ВСЕХ СТРАН, СОЕДИНЯЙТЕСЬ!

КРАСНЫЙ ОКТЯБРЬ

ОРГАН СЫЗРАНСКОГО ГОРКОМА КПСС И ГОРОДСКОГО СОВЕТА ДЕПУТАТОВ ТРУДЯЩИХСЯ

Год издания 42-й
№ 160 (10731)

Воскресенье, 10 августа 1958 года

Цена 15 коп.

СЕГОДНЯ — ДЕНЬ СТРОИТЕЛЯ

ТОК ВОЛЖСКОГО ГИГАНТА ЭНЕРГЕТИКИ БЕЖИТ ПО ПРОВОДАМ В МОСКВУ И НА УРАЛ

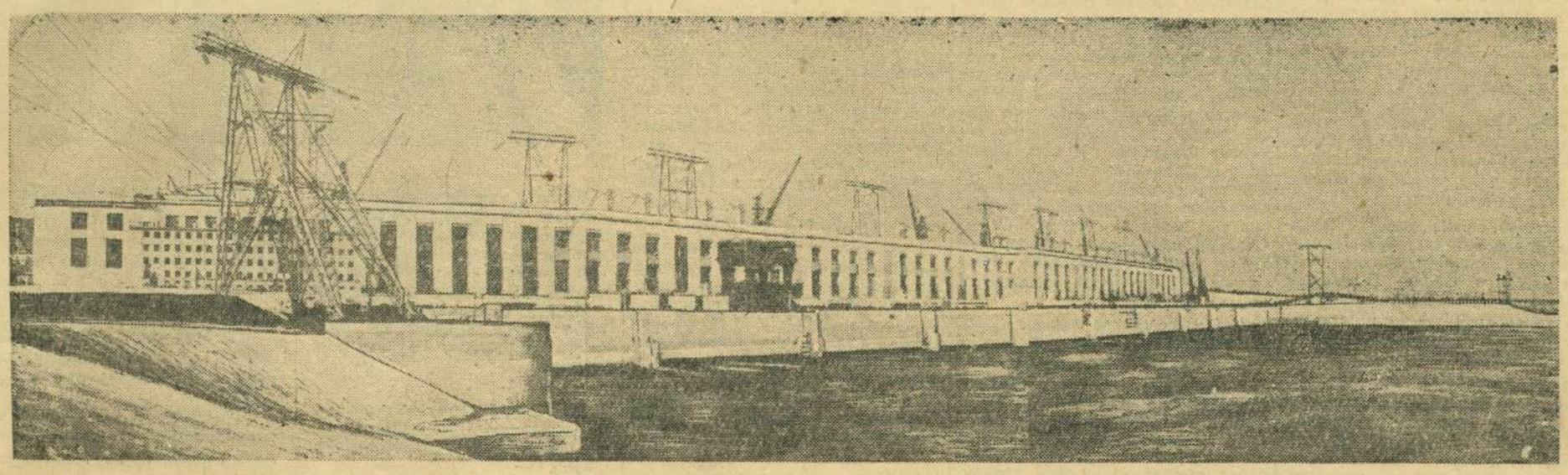

Сегодня у легендарных седых Жигулей вступит в строй действующих гидростанций Союза великое творение советского народа — Куйбышевская ГЭС.

Куйбышевская гидроэлектростанция является крупнейшей в мире. Она построена в такие сроки, о которых в капиталистических странах не смеют и думать. Ее мощность значительно превосходит мощность американских гидроэлектростанций Боулдер-Дэм, Грэнд-Кули, которые всячески рекламируют американцы. Куйбышевская ГЭС будет давать электроэнергии в шесть раз больше, чем давали все электростанции царской России.

Строительство такого гиганта энергетики стало возможным только на базе высокоразвитой индустрии, которой сейчас располагает наша страна.

Мы — современники великих событий. На наших глазах осуществляются мечты и чаяния лучших сынов русского народа. Ярким примером гигантских преобразований служит красавица Волга. Было время, когда над великой русской рекой раздавался стон угнетенного народа. Об этом с гневом и болью писал русский поэт Некрасов. Но истинный демократ, пламенный гражданин своего отечества, Некрасов верил в творческие, революционные силы народа. Он писал:

...Иных времен, иных картин
Провижу я начало
В случайной жизни берегов
Моей реки любимой:
Освобожденный от оков,
Народ неутомимый
Созреет, густо заселит
Прибрежные пустыни;
Наука воды углубит:
По гладкой их равнине
Суда-гиганты побегут
Несчетною толпою,
И будет вечен бодрый труд
Над вечною рекою...

Оправдались слова поэта - гражданина. Народ, освобожденный от ярма капиталистического рабства великой партией Ленина, вдохновенно строит светлое здание коммунистического общества.

Другие песни разносятся над Волгой. Победоносный труд народа-творца, народа-созидателя преображает великую русскую реку.

В мирном соревновании с капитализмом нами одержана блестящая победа. Крупнейший гидроузел на Волге означает торжество ленинских идей. Он построен в результате мудрой генеральной линии партии, направленной на индустриализацию страны. Коммунистическая партия неуклонно выполняет ленинские заветы по электрификации страны. Классическая формула гениального Ленина «Коммунизм — это есть Советская власть, плюс электрификация всей страны» нашла свое яркое отражение в практической деятельности Коммунистической партии.

Грандиозная программа гидротехнического строительства, намеченная XX съездом КПСС, успешно осуществляется.

Достойное место в этом плане занимает Куйбышевская ГЭС. Ее значение в народном хозяйстве неоценимо. Чтобы выработать на тепловых станциях свыше 10 миллиардов киловатт-часов электроэнергии, которую она ежегодно будет давать, необходимо сжечь свыше шести миллионов тонн высококалорийного угля. Вот какое огромное количество угля сбережет для Родины Куйбышевская ГЭС!

Мощный поток дешевой волжской энергии улучшит электроснабжение Москвы и важнейших индустриальных центров Европейской части России. Кроме того, это даст возможность для непрерывного роста промышленных предприятий Поволжья и Урала. На базе электроэнергии Куйбышевской ГЭС электрифицируются большие участки железных дорог Советского Союза, в том числе участок Куйбышевской дороги Сызрань — Похвистнево.

Гидроэлектростанция окажет большое влияние на сельское хозяйство. Орошение засушливых земель Заволжья на базе дешевой электроэнергии повысит урожайность полей, создаст благоприятные условия для дальнейшего развития животноводства.

Строительство гидроузла коренным образом изменило режим судоходства на Волге. Созданное море затопило мели и перекаты, выпрямило на сотни километров основной фарватер следования судов, превратило Волгу в бассейн озерно-морского типа.

Строительство Куйбышевского гидроузла — водосливной плотины, судоходных шлюзов, земляной плотины через пойму Волги, здания ГЭС — потребовало выполнения огромных объемов земляных, бетонных, железобетонных и монтажных работ. Они велись такими темпами, которые не достигались ни на одной гидротехнической стройке мира.

Гидростроители пришли к берегам Волги в 1950 году, когда здесь не было ни железных, ни шоссейных дорог, никаких предприятий для ведения крупных строительных работ. Но за короткий срок волей и упорным трудом людей все это было создано. Было построено и введено в действие: пять камне-щебеночных заводов на Жигулевских и Сокских месторождениях с годовой производительностью более пяти миллионов кубометров щебня и камня; два арматурных завода с суточной производительностью 800 тонн арматурных конструкций, десять бетонных заводов, способных выпускать за сутки 20 тысяч кубометров бетона; три завода и полигона железобетонных изделий и целый ряд других подсобных предприятий.

На обоих берегах Волги появились железные дороги, были проложены широкие асфальтированные шоссе. Строительные площадки гидроузла покрылись многокилометровой сетью высоковольтных и низковольтных линий электропередач.

В целом по гидроузлу за годы строительства выполнено 183 миллиона кубометров земляных работ, уложено более 7 миллионов кубометров бетона и железобетона. Забито 44,8 тысячи тонн металлического шпунта, смонтировано почти 400 тысяч тонн арматуры и около 150 тысяч тонн металлоконструкций. При строительстве плотин, дамб, пирсов и других сооружений уложено один миллион триста тысяч кубометров дренажей и фильтров.

Выполнение подобных объектов в сжатые сроки стало возможным только в результате оснащения стройки высокопроизводительным новейшим оборудованием и механизмами. В 1955 году, когда на гидроузле был максимальный разворот, единовременно работало на объектах около десяти тысяч различных механизмов, в том числе 111 экскаваторов, 370 бульдозеров, 97 экскаваторных кранов и много другой техники. Автопарк располагал тремя тысячами автомашин-самосвалов, способных в один прием поднять более 16 тысяч тонн груза.

Стройка требовала огромного количества материалов — металла, кирпича, щебня, леска, камня, леса. И Родина ничего не жалела. Грузы шли непрерывным потоком. В отдельные дни на стройку поступало до 1,5 тысячи железнодорожных вагонов с грузами.

Куйбышевскую ГЭС строила вся страна. Предприятия Москвы, Ленинграда, Украины, Белоруссии, Урала выполняли заказы стройки. Заводы, строительные организации Куйбышева и области также активно участвовали в великой стройке.

Решающим для гидростроителей был 1955 год. В этом году они выполнили наиболее важные виды работ, в том числе перекрытие Волги и пуск первого гидроагрегата.

Итак, волею советских людей Куйбышевская ГЭС — самый крупный энергетический гигант мира будет сегодня, в День строителя, сдан в постоянную эксплуатацию.

Строительство грандиозного гидроэнергетического узла — важный вклад советских строителей в индустриальную мощь социалистического государства.

Слава советским строителям!

НА СНИМКЕ: здание Куйбышевской ГЭС. Вид с нижнего бьефа.

Фото **Л. Щербакова** и **И. Белова.**

ПОЧЕТЕН ТРУД СОВЕТСКОГО СТРОИТЕЛЯ

☆ ☆ ☆ ☆ ☆ ☆ ☆ ☆ ☆

За широкое применение индустриальных методов строительства

А. СЛЕПУШЕНКО,

управляющий строительно-монтажным трестом № 4.

СЕГОДНЯ — День строителя. В этот день советский народ отмечает самоотверженный труд строителей, их вклад в развитие промышленности, транспорта, сельского хозяйства, культуры.

Все силы, творческую энергию строители отдают выполнению постановлений XX съезда КПСС и последующих решений партии и правительства.

На бескрайних просторах Сибири и Дальнего Востока, в горах Кавказа и в степях Украины — повсюду идет грандиозная, неутомимая работа советских строителей. Они выполняют гигантскую программу, начертанную партией и правительством.

Сейчас наша страна в лесах новостроек. Всюду строятся заводы, фабрики, прокладываются железнодорожные магистрали, возводятся жилые дома, больницы, школы, детские учреждения.

Большой объем работ выполняют и коллектив треста № 4 — основной строительной организации нашего города. О размахе строительства говорит тот факт, что управления треста сейчас ведут работы более, чем на трехстах объектах.

В центре города и на его окраинах, в рабочих поселках высятся леса новостроек, ажурные конструкции башенных кранов, шумят моторы экскаваторов, бульдозеров. Больше тридцати башенных кранов взметнули свои стрелы ввысь. Только за один прием они способны поднять более 120 тонн груза. Экскаваторы за одну смену могут переместить до 10 тысяч тонн грунта. Строители располагают большим количеством и другой техники, которая облегчает их труд, позволяет добиваться высокой производительности.

Высокая техническая оснащенность строительной индустрии является одним из ярких показателей повседневной заботы Коммунистической партии и Советского правительства об улучшении строительного дела в нашей стране.

Коллектив треста возводит целый комплекс сооружений атмосферно-вакуумной трубчатки на нефтеперерабатывающем заводе, производит установку седьмого котла и третьей турбины на ТЭЦ, строит шахту № 3 на Кашпирском руднике. На «Правой Волге» трестом возводится комбинат древоволокнистых плит.

Важнейшая задача поставлена перед коллективом строителей в области жилищного и культурно - бытового строительства. В текущем году тресту предстоит построить 30 тысяч квадратных метров жилья, 21 объект культурно-бытового назначения. Успешное выполнение программы текущего года значительно улучшит жилищные и бытовые условия нефтепереработчиков, шахтеров, трудящихся завода тяжелого машиностроения, комбайнового завода, нефтеперевалочной базы и самих строителей.

За семь месяцев этого года трест сдал в эксплуатацию 9.788 квадратных метров жилой площади, ускоренными темпами ведется строительство школ, которые должны быть сданы в эксплуатацию к началу учебного года, больниц, детских учреждений, выполняется большой объем работ по благоустройству.

Готовясь к Дню строителя, коллектив треста под руководством партийной организации широко развернул социалистическое соревнование за досрочное выполнение государственного плана 1958 года. В этом соревновании многие строители добились замечательных успехов. В честь Дня строителя заносятся в Книгу почета, на Доску почета, другим выдаются почетные грамоты и т. д. Среди этих передовиков: плотник тов. Волосюк, маляр тов. Харламов, каменщик тов. Лущенко, штукатур тов. Фадеев, бетонщик тов. Павлов, экскаваторщик тов. Никеров, мастер тов. Сараев, начальник участка тов. Лопатин и многие другие.

Социалистическое соревнование, повышение творческой активности позволили перевыполнить план строительства. Если в прошлом году трест не справился с планом культурно - бытового строительства, то задание текущего года в первом полугодии по этому виду работ выполнено на 56,6 процента. Серьезным минусом в нашей работе является то, что трест еще отстает с выполнением плана промышленного строительства.

В некоторых строительных управлениях, на участках, стройплощадках еще низка производственная культура, отсутствует хорошо продуманная организация труда. По этой причине даже в тех случаях, когда имеются все материалы, механизмы допускаются простои каменщиков, плотников, монтажников.

Руководство треста, строительных управлений, предприятий, партийная и профсоюзная организации принимают меры к тому, чтобы не допускать подобных явлений, организовать работу так, чтобы все строители трудились высокопроизводительно, перевыполняли нормы.

Вместе с тем, следует указать, что трест испытывает трудности в работе по причине недостаточного обеспечения некоторыми материалами, в частности, такими как цемент, лес, металл, кирпич. В связи с этим, перед строителями стоит задача — всемерно расширять собственную производственную базу, увеличивать выпуск железобетонных конструкций, смелее внедрять в строительство местное сырье и, в то же время, экономить строительные материалы.

Можно привести такой пример. Трест ежедневно производит работ на полтора миллиона рублей. 60 процентов стоимости работ занимают строительные материалы. Это значит, что каждый день в адрес треста должно поступать 6—7 железнодорожных эшелонов с различными материалами.

Чтобы в дальнейшем устранить нехватку строительных материалов принимаются практические меры к тому, чтобы шире использовать местные сырьевые ресурсы. В настоящее время отдел подсобных предприятий треста усиленно вывозит золу ТЭЦ на кашпирские заводы, где из нее получают цемент марки «200», который может использоваться почти для всех видов бетонных работ. В настоящее время мы готовимся применять в широких масштабах для раствора цемент, полученный из сланцевой золы. Осуществление этого мероприятия уже в этом году дает возможность сэкономить около трех тысяч тонн цемента.

В тресте ведутся работы по использованию такого прогрессивного строительного материала, каким является керамзит. Это — легкий строительный материал, получаемый из глины путем ее обжига при высокой температуре. Из керамзита будут изготовляться стеновые блоки, плиты утепления, перекрытия и т. д. Применение керамзита позволяет заменить 15 миллионов кирпича в год.

Подготовлен к пуску цех по изготовлено комнатных перегородок. В ближайшем будущем намечается строительство известкового завода мощностью в 10 тысяч тонн извести в год. Сейчас известь завозится за 100 километров из Ширяево. Она нам обходится по 70 рублей за кубометр. Когда трест будет иметь свой завод, стоимость извести снизится наполовину.

Важнейшим решающим условием дальнейшей индустриализации строительства является применение сборного железобетона. Железобетон заменяет кирпич, металл, лес. За первое полугодие 1958 года в тресте изготовлено железобетона в два раза больше, чем за весь прошлый год. В своем социалистическом обязательстве коллектив треста намечал на один миллион рублей выполненных по генподряду работ применять по 170 кубометров железобетона и на жилищном строительстве — 340 кубометров. В настоящее время мы добились того, что соответственно стали применять по 180—603 кубометров железобетона.

Достигнуть этого удалось за счет внедрения прогрессивных методов труда, в результате того, что был пущен в эксплуатацию завод железобетонных изделий на строительной базе бывшего треста № 112.

Коллектив треста приложит все усилия к тому, чтобы полностью справиться с поставленными перед ним задачами, будет совершенствовать свое производство, внедрять все новое, передовое. Мы и впредь будем настойчиво бороться за дальнейшее повышение производительности труда, улучшение качества и снижение себестоимости, выполняемых работ.

Передовые строители

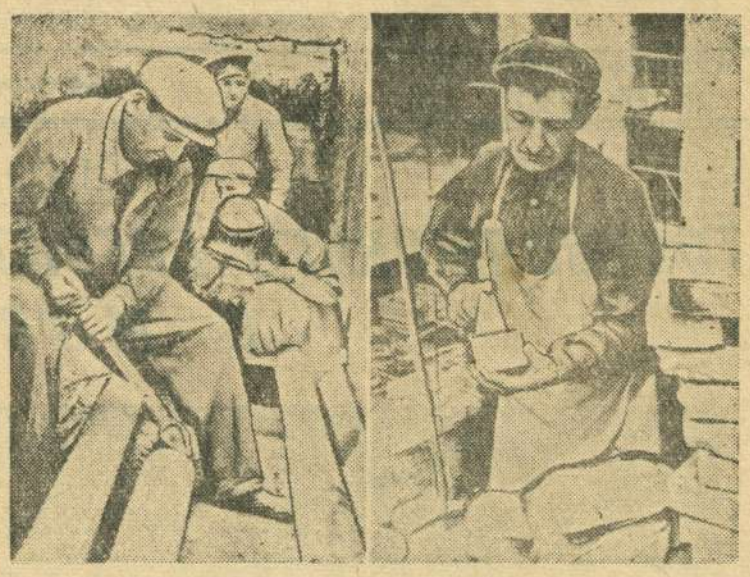

Бригада сантехников, возглавляемая Николаем Ивановичем Гараниным ежедневно перевыполняет установленные нормы и, как правило, заканчивает досрочно порученные им работы.

Вместе с бригадиром отлично трудятся слесари т.т. Ратников, Мавнуков, Трувалев и другие.

НА СНИМКЕ: прокладка теплотрассы через Московскую улицу. На переднем плане тов. Гаранин.

Фото **Ю. Расщепкина.**

43 года трудится каменщиком Игнат Никифорович Варежников. С 1931 года он работает по своей специальности на железной дороге. В этом году за образцовую работу на строительстве жилых зданий тов. Варежников награжден нагрудным значком «Отличный строитель».

НА СНИМКЕ: тов. Варежников производит кладку стен нового здания на Московской улице.

Фото **Ю. Расщепкина.**

Строить быстрее и добротнее

Наш строительный участок строит новую, высокопроизводительную атмосферно-вакуумную трубчатку на нефтеперерабатывающем заводе.

О важности этой работы можно судить, хотя бы потому, что введение в строй установки резко увеличит выпуск нефтепродуктов, она будет давать сырье для установки, призванной обеспечить город бытовым газом, а химическую промышленность — ценными газовыми фракциями нефти.

Коллектив строительного участка прилагает все усилия к тому, чтобы установка была своевременно сдана в эксплуатацию.

Строители обязались в честь Дня строителя закончить футеровку печи к 1 августа, а завершили 25 июля.

Сейчас на установке работы ведутся широким фронтом. Хорошо работает бригада монтажников (бригадир тов. Абоимов). Она систематически выполняет более двух норм. Бригады штукатуров (бригадир коммунист тов. Христич) и плотников (бригадир тов. Рыжков) вырабатывают более чем полторы нормы.

Много сделал наш коллектив, но и многое в работе нас самих не удовлетворяет. Еще не все возможности для своевременного пуска установки в эксплуатацию нами использованы.

Очень плохо обстоит дело с обеспечением участка материалами. Сборным железобетоном в июле нас обеспечили только на половину, пиломатериалами — на 75 процентов, а кирпичом — на 60 процентов.

Несвоевременно доставлялся на рабочие места раствор. При этом он низкого качества. Это часто приводит к браку. А нам хочется строить быстрее и добротнее.

Э. Эйхнер,
старший прораб.

Передовой плотник

Михаил Федорович Бетев начал свой трудовой путь с четырнадцати лет. Сейчас старый опытный строитель тов. Бетев работает на участке дорстроя, руководит бригадой плотников, которая участвует в сооружении пятиэтажного дома на Московской улице. Дружный коллектив столяров и плотников, успешно справляется с поставленными перед ними задачами. Уже заканчивается строительство крыши, возведены леса для отделочных работ фасада, на первом этаже уложены полы, внутренние перегородки установлены во всех пяти этажах.

Хороших показателей в труде добиваются плотники Р. Марьев, В. Сивцов, столяр В. Мураткин. Молодежь бригады не отстает от старых рабочих. Иван Цицулин сравнительно недавно работает плотником. Он старается перенять все лучшее у опытных строителей и идти в ногу со всем коллективом.

Не первый дом для железнодорожников строит Михаил Федорович. В прошлые годы, возглавляемая им бригада трудилась на строительстве 52 и 36-квартирных домов. За досрочное выполнение строительных работ и высокое их качество тов. Бетев отмечен Министерством путей сообщения СССР. Руководство Куйбышевской железной дороги наградило его почетной грамотой.

— Успех в работе,— говорит Михаил Федорович Бетев, — обеспечивают люди, их творческое отношение к труду, механизация, хорошая организация строительства. В нашем распоряжении башенный кран, лесоматериалы приходят к нам на площадку уже в готовом виде.

Ко Дню строителя бригада плотников брала социалистическое обязательство — досрочно закончить столярные и плотничные работы. С этими обязательствами она справилась.

Коммунист тов. Бетев не только хороший производственник, он является активным общественником. Как член местного комитета профсоюзной организации проводит с рабочими беседы, читает им газеты, знакомит их со всеми решениями партии и правительства.

НА СНИМКЕ: бригадир плотников Учдорстроя Михаил Федорович Бетев за изготовлением рамы для лесов.

Текст и фото **В. Петрова.**

ЛИТЕРАТУРНАЯ СТРАНИЦА

☆ ☆ ☆

МОЛОДОСТЬ НАСТУПАЕТ

Сколько солнца в этом просторном здании! Оно широкими потоками вливается в распахнутые окна, ложится яркими бликами на пол, на свежевыкрашенные стены, золотит переплеты рам. А, может быть, не от солнца, а от радостных девичьих улыбок так светло кругом?

Сейчас здесь, на отделке здания новой школы, работает в основном молодежь. Несколько лет назад, пожалуй, на целом участке треста не нашлось бы столько девчат, сколько их работает в эти дни только на этом объекте. С каждым годом все больше молодых приходит на новостройки, прочно осваивать сложную и кропотливую профессию строителя. Молодость наступает!

Комсомолка Нина Фадевнина пришла на стройку после окончания школы. Нелегко далось ей это решение. Кое-кто из родственников пытался отговорить: «После школы да на стройку! Или полегче и почище работы не найдется?!»

Но Нина твердо стояла на своем: буду маляром! Любила она новые, свежевыкрашенные здания.

Чудесные руки у маляров! Это они наряжают дома в светлые, праздничные тона, создают красивые уютные комнаты. Так думала девушка.

Но не сразу Нина Фадевнина взяла в руки кисть. Ей пришлось начинать свою деятельность на стройке разнорабочей. Трудолюбивая, смышленая девушка быстро завоевала авторитет среди подруг, и ее выдвинули бригадиром. В это же время Нина подала заявление с просьбой дать ей возможность учиться на маляра.

Однажды, при закрытии нарядов, Нина убедилась, что мастер половину работы, проделанной ее бригадой, приписал другой. Честная и прямодушная девушка при всех указала мастеру на неправильный поступок.

Есть еще, к сожалению, и в нашем обществе люди, воспринимающие малейшую критику, как личную обиду. Таким оказался и мастер. Ошибку ему, конечно, пришлось признать, но, оставшись наедине с Ниной, он сказал:

— Авторитет мой подрываешь? Слишком грамотная! Вот и походишь в разнорабочих еще годика три, вместо того, чтобы маляром стать!

Очень болезненно восприняла девушка эти слова и, что греха таить, может быть, наделала бы каких-нибудь глупостей, не будь рядом подруг и товарищей — комсомольцев. Не дали они ее в обиду.

Все это позади. На днях Нина успешно сдала на третий разряд, а в ближайшее время готовится стать маляром четвертого разряда. Ее учителя, подруги не сомневаются в том, что она успешно выдержит испытания: хорошо и быстро работает девушка и кистью и краскопультом, быстро осваивает «секреты» мастерства.

Нина Фадевнина — активная общественница: член комсомольского поста, член бюро комсомольской организации третьего управления. Каждое порученное ей дело она выполняет с любовью, аккуратно и точно.

Мало общего с Ниной в характере и судьбе Таи Тимохиной. Ее путь к профессии маляра короче и легче, а характер мягче, спокойнее. Роднит их то, что и Тая по-настоящему любит труд строителя и поэтому ушла из табельщиц и стала учеником маляра. Скоро она также получит разряд. Иван Александрович Филатов, в бригаде которого работает Тая, тепло отзывается о девушке:

— Маляр из нее будет хороший. Внимательная, расторопная. И вообще о наших девушках - комсомолках можно сказать только хорошее. Любят работу, принимают ее сердцем.

Немного помолчав, он добавил, улыбнувшись:

— Не сразу, конечно... Вот и Тая — сперва такой неженкой казалась, подруги подсмеивались, а сейчас, еще раз скажу, — настоящий строитель.

Такого же мнения о девушках малярах и прораб участка комсомолец Геннадий Еньков. Он рассказывает:

— Успешная работа нашего коллектива участка позволила нам в июне завоевать переходящее Красное знамя управления. За июль итоги пока неизвестны, но работали мы не хуже. Отделку третьего и четвертого этажей школы мы закончили, сейчас заканчиваем второй, а к 15 августа мы обязательно завершим все малярные работы.

Обеденный перерыв. Строители, пообедав, отдыхают. Девушки собираются стайками и о чем-то весело вполголоса разговаривают.

Нина с Таей стоят у раскрытого окна, за которым раскинулся напоенный солнцем, зеленый город. О чем они беседуют? Ясно, о чем-то хорошем, радостном: недаром теплым, ласковым светом лучатся их глаза.

А через несколько минут кончится перерыв, — снова зазвучит задорный стремительный ритм работы. Молодость наступает!

А. Давыдов.

☆ ☆ ☆

КРАНОВЩИЦА

Стрела взметнула в утреннюю синь,
Качается контейнер с кирпичом.
«Давай, давай! Нажми, Тамара, — просим,
Потом, после смены, отдохнем».

И девушка, взглянув вокруг лукаво,
Как судно капитан, ведет свой кран.
Могучею стрелой, качнув направо,
Спускает груз в широкий котлован.

Вибраторы шумят, гудят, как пчелы,
И чавкает в опалубке бетон,
Дом будет. Заживут в нем новоселы
И зелень заколышется кругом.

И девушка пройдет с осанкой гордой,
Окинет взглядом детище свое:
Моя работа... и мои рекорды —
Да, я права... здесь все кругом—мое!

П. Куряев.

г. Сызрань

ЖИГУЛИ

— Ты видел Жигули?
— Издали.
— Тогда не знаешь ты,
Как горы те круты.
Богатств в них много, красоты!
Что там Карпаты,
или Альпы, скажем.
Им позавидуют и Гималаи даже.

— Но почему
Их не белы вершины?..
— Чудак!

Смотри на волжские плотины!
Какие горы не хотели б стать
Вот так,
Чтоб из воды огонь рождать...
Стоят над Волгой наши Жигули,
Завидуют им горы всей земли.

И. Рожков.

УГОЛОК ЮМОРА

Иногда бывает и так...

Рисунки и текст С. Сазонова.

СТРОИТЕЛЬНАЯ АРИФМЕТИКА

— Вы говорили, что здесь 18 метров, а тут нет и 15.

— Вы по потолку мерьте: так все 20 наберутся.

Двери иногда делают из сырого материала. Когда они высохнут, образуются большие щели.

И. Петров.

В некоторых домах строители допускают большую звукопроницаемость.

(Из письма в редакцию).

(Доктор больному через стенку:)

— Дышите!..

Приспособилась.

В ШЛЮЗЕ

Якорь грузный и косолапый
С любопытством глядит из шлюза,
Плещут алые флаги в утро
Под назойливым ветерком,
Белоснежный и величавый
Теплоход вырастает над шлюзом,
Дав сигнал о конце швартовки
Басовитым, упругим гудком.
Смех задорный навис над стенкой,
Разговоры струятся живо,
Море ласково распахнулось —
Для поездки хорош денек!
В разноцветной толпе туристов,
Пассажир среди пассажиров,
Невысокий и загорелый,
Смотрит в ясную даль паренек.

И совсем невдомек соседям,
Восторгающимся плотиной,
Что иные суровые будни
Видит в яркое утро он:
Ветер злобно гудит в железе,
Бьются в дамбу с налета волны,
Под напором воды упрямой
Чутко вздрагивает бетон...
Он любуется новым морем
И плотины литой громадой,
Он гордится,
И эта гордость
По заслугам ему дана.
И в глазах голубых и скромных
Светляками лучится радость,
И гордится его трудами
Весь советский народ,
Страна.

А. Луговой.

Морская душа

Дрались на море и на суше,
Стояли насмерть в дни войны
Морские пламенные души,
Советской Родине верны.
Не рассказать, как было тяжко,
Не перечесть ни битв, ни бед...

В огне сражений
Мы твердили и знали:
верен родное море,
Победой кончится война!
Переживем любое горе:
Родная партия сильна!

В. КОНДРАТИШКО.

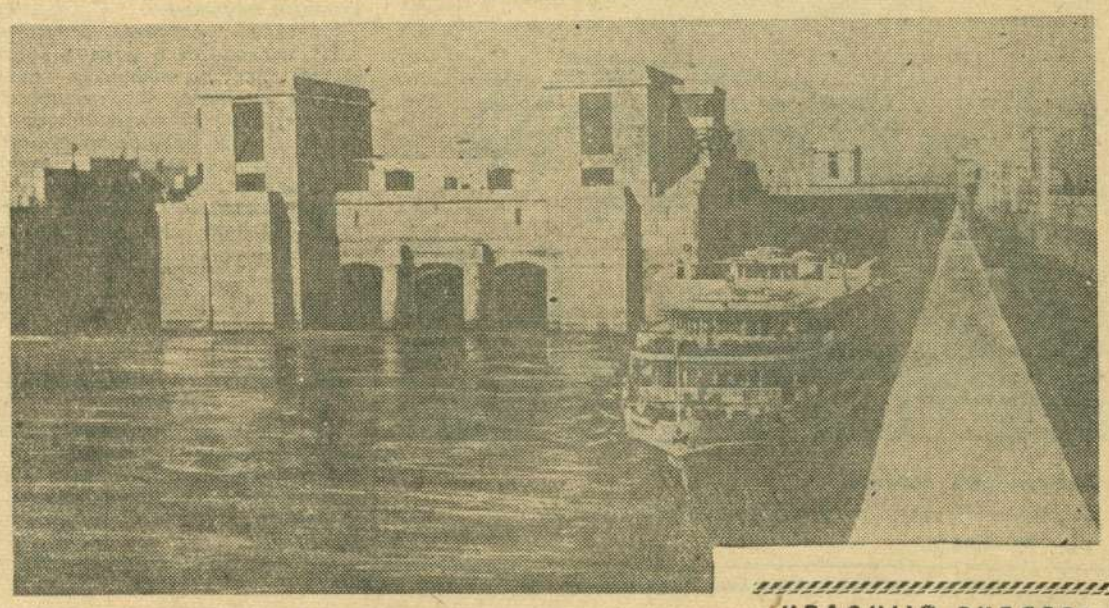

НА СНИМКЕ: нижний судоходный шлюз.

Фото **И. Белова** и **Л. Щербакова.**

К созыву чрезвычайной специальной сессии Генеральной Ассамблеи ООН

В Ливан продолжают прибывать американские войска

Спад в английской промышленности

СОЗЫВ ЧРЕЗВЫЧАЙНОЙ СПЕЦИАЛЬНОЙ СЕССИИ ГЕНЕРАЛЬНОЙ АССАМБЛЕИ

НЬЮ-ЙОРК, 8 августа. (ТАСС). Вчера вечером состоялось заседание Совета Безопасности, на котором обсуждался вопрос о созыве чрезвычайной сессии Генеральной Ассамблеи ООН. Совет единогласно постановил созвать чрезвычайную специальную сессию Генеральной Ассамблеи ООН.

В конце заседания Совета Безопасности Генеральный секретарь ООН Хаммаршельд заявил, что Генеральная Ассамблея соберется 8 августа в 17 часов по нью-йоркскому времени (в 24 часа по московскому времени).

ДЕЛЕГАЦИЯ СОЮЗА ССР НА ЧРЕЗВЫЧАЙНУЮ СПЕЦИАЛЬНУЮ СЕССИЮ ГЕНЕРАЛЬНОЙ АССАМБЛЕИ ОРГАНИЗАЦИИ ОБЪЕДИНЕННЫХ НАЦИЙ

Совет Министров Союза ССР назначил на чрезвычайную специальную сессию Генеральной Ассамблеи Организации Объединенных Наций, открывающуюся в Нью-Йорке, делегацию в составе: глава делегации А. А. Громыко — Министр иностранных дел Союза ССР, члены делегации В. А. Зорин — заместитель Министра иностранных дел Союза ССР и А. А. Соболев — постоянный представитель СССР при ООН.

США И АНГЛИЯ ДОЛЖНЫ ПРЕКРАТИТЬ АГРЕССИЮ НА БЛИЖНЕМ И СРЕДНЕМ ВОСТОКЕ

КАИР, 7 августа. (ТАСС). Постоянный секретариат Совета солидарности стран Азии и Африки опубликовал заявление, в котором осуждается продолжающаяся высадка американских войск в Ливане. Эти агрессивные действия США, говорится в заявлении, вызывают растущую ненависть арабских народов, которые рассматривают переброску американских войск и оружия в Ливан как подготовку новой агрессии против арабских народов.

В заявлении выражается требование, чтобы США и Англия прекратили свои агрессивные действия на Среднем Востоке, угрожающие всеобщему миру.

Секретариат призывает национальные комитеты солидарности в странах Азии и Африки провести митинги протеста против агрессивных действий США и Англии и потребовать вывода американских и английских войск из Ливана и Иордании.

ВЫСАДКА АМЕРИКАНСКИХ ВОЙСК В ЛИВАНЕ ПРОДОЛЖАЕТСЯ

БЕЙРУТ, 8 августа. (ТАСС). За истекшие сутки американское военное командование продолжало высадку войск и разгрузку боевой техники и снаряжения в Ливане. Сегодня с утра на рейде у ливанского побережья находилось 13 военных американских кораблей, в том числе десять транспортных. Транспортные самолеты американских военно-воздушных сил продолжали приземляться на международном аэродроме Хальде.

Как сообщает газета «Аль-Кифах», представитель американского командования в Ливане заявил, что операции по высадке американских войск в Ливане не прекратятся до их полного завершения.

Получив заверения в том, что правительство Сами Сольха не будет заменено другим до сентября месяца, сообщает печать, американское командование завозит в бейрутский порт сборные деревянные казармы для размещения на продолжительное время американских войск. Кроме того, американское командование закупает в этих целях строительные материалы на местном рынке.

КОРОЛЬ ХУСЕЙН ПРОСИТ УСИЛИТЬ ОККУПАЦИЮ ИОРДАНИИ

Как сообщает газета «Аль-Ахбар», во время пребывания специального представителя президента США Мэрфи в Иордании король Хусейн обратился к нему с призывом послать в Иорданию американские войска.

С другой стороны, говорится в сообщении, король Хусейн заявил английскому командованию, что в Иордании недостаточно английских войск, и просил прислать в страну новые подкрепления. Король Хусейн, по словам газеты, жаловался, что в рядах иорданской армии имеют место сильные волнения и поэтому он не может полагаться на свои войска.

Газета «Аль-Ахбар» пишет, что правительство Англии решило срочно направить в Иорданию новый контингент английских войск. Эти войска уже прибыли в порт Акаба. Они были переброшены морским путем из Адена и английских колоний в Восточной Африке. Из Акабы английские войска самолетами переправляются в Амман. Одновременно продолжается переброска английских войск в Амман воздушным путем с Кипра через израильскую территорию.

(ТАСС).

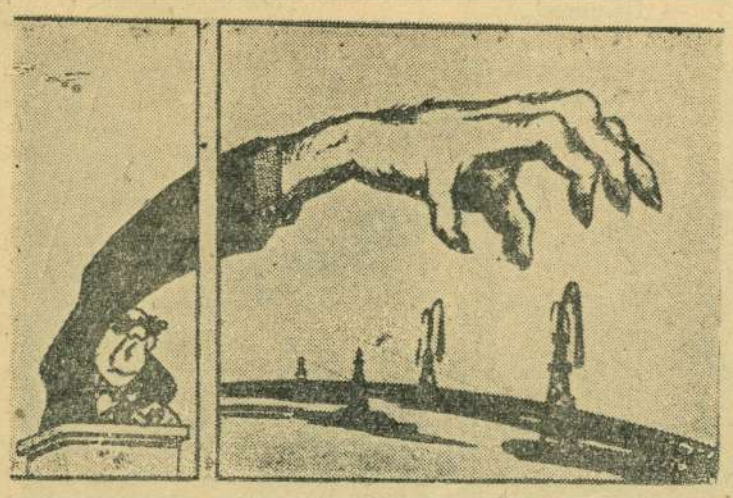

Американский дипломат.

— Мы протягиваем руку слаборазвитым странам.

Рис. *М. Ушаца.*

ПОВЫШЕНИЕ ЗАРПЛАТЫ РАБОЧИМ И СЛУЖАЩИМ В ДРВ

Начиная с этого месяца, рабочие и служащие в Демократической Республике Вьетнам будут получать новую заработную плату. В среднем заработная плата увеличена на 12 процентов. Особенно значительный рост зарплаты предусматривается рабочим и служащим, занятым на производстве. В зависимости от характера предприятий повышение зарплаты составляет 85—95 процентов.

Новое повышение заработной платы в ДРВ проведено в соответствии с политикой правительства и ЦК партии трудящихся Вьетнама, направленной на улучшение условий жизни рабочих и служащих, на основе успешного выполнения трехлетнего плана экономического восстановления.

(ТАСС).

БОИ НА КУБЕ

По сообщению агентства Юнайтед Пресс Интернейшнл из Гаваны, на Кубе в районе гор. Сьерра-Маэстра продолжаются ожесточенные бои между правительственными войсками и силами повстанцев под командованием Фиделя Кастро. В коммюнике штаба армии говорится, что повстанцы «потеряли сотни людей».

(ТАСС).

СОКРАЩЕНИЕ ПРОМЫШЛЕННОГО ПРОИЗВОДСТВА В АНГЛИИ

Газета «Файнэншл таймс» комментирует опубликованные данные официального индекса промышленного производства в Англии за первое полугодие 1958 года. Согласно этим данным, в 1958 году произошло значительное сокращение производства по сравнению с 1957 годом. В мае текущего года сокращение составило 4 пункта, в июне — уже 7—8 пунктов.

Наряду с сокращением производства в ряде отраслей промышленности наблюдается слабое размещение заказов почти во всех секторах тяжелой промышленности. По словам газеты, спад в основном отмечается в нескольких ведущих отраслях промышленности — угольной, сталеплавильной, некоторых секторах строительной, а также в ряде отраслей легкой промышленности.

Газета отмечает в связи с этим рост безработицы.

(ТАСС).

ПРЕДСТОЯЩИЕ МАНЕВРЫ ЗАПАДНОГЕРМАНСКИХ ВОЕННО-МОРСКИХ СИЛ В БАЛТИЙСКОМ МОРЕ

Агентство АДН, ссылаясь на сообщение министерства обороны ФРГ, передает, что 11 августа в Балтийском море начнутся крупнейшие до сего времени маневры западногерманских военно-морских сил. Маневры продлятся более 20 дней. В маневрах впервые примет участие эсминец, оснащенный атомным оружием.

Маневры, указывает агентство АДН, проводятся в момент, когда осуществляется обширная программа атомного вооружения западногерманского военно-морского флота. Эта программа предусматривает, наряду со строительством 12 эсминцев, строительство подводных лодок, вооружаемых ракетами «Полари». Эти сооружения, в особенности подводные лодки, будут базироваться преимущественно в портах Балтийского моря.

(ТАСС).

ЧИСЛЕННОСТЬ НАСЕЛЕНИЯ ТОКИО

Как сообщает японское радио, согласно данным статистического отдела токийского муниципалитета, на 1 июля население Токио составило 8 миллионов 797 тысяч 35 человек. (ТАСС).

ФИЗКУЛЬТУРА И СПОРТ

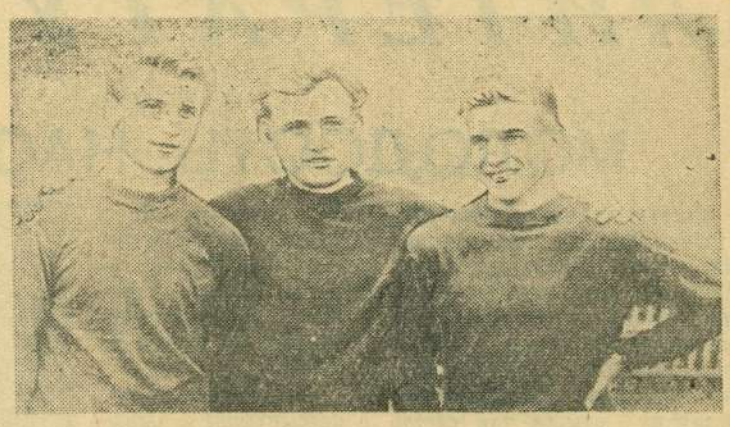

НА СНИМКЕ: группа учащихся Сызранского нефтяного техникума, участвовавших в соревнованиях, организованных Куйбышевским совнархозом, и занявших классные места: Владимир Радушев, Виталий Буренков и Дмитрий Кривонос.

Фото **А. Ханчина.**

НА ПЕРВЕНСТВО РСФСР ПО ФУТБОЛУ

С крупным счетом

После окончания первой половины игры на первенство РСФСР между сызранским «Нефтяником» и динамовцами Саранска, сызранские болельщики остались не удовлетворенными игрой своих футболистов. В самом деле, забить один гол за 45 минут, имея десятки удачных моментов,—это очень мало.

С первой минуты «Нефтяник» полностью захватил инициативу в свои руки. Они, начиная от собственных ворот проводили четкие и довольно красивые комбинации, но стоило подойти к штрафной площадке, как мяч от обилия ошибок нападающих немедленно возвращался к центру поля. На седьмой минуте, когда правый крайний нападения сызранцев Макаров (№ 7) с подачи Егорова (№ 9) забил первый гол, болельщики вздохнули облегченно. Но и после этого им приходилось любоваться лишь красивыми комбинациями, которые не приносили успеха.

На штрафной площадке противника сызранцы топтались на месте, неумело обрабатывали мяч. Это позволило динамовцам Саранска уйти в первом тайме от погромного счета. Особенно грешило левое крыло нападения. В нужный момент оно не использовало хороших прострельных передач за счет того, что Юрчик (№ 11) не мог правильно выбрать позицию. Вот уже вторую игру этот молодой способный футболист в первой половине был совершенно выключен из игры. Левый полусредний Рожков в большинстве случаев играет индивидуально, старается сам протащить мяч сквозь плотный заслон защитников. И, как правило, его порыв заканчивается неудачно. Между тем, Рожков обладает хорошей индивидуальной техникой, умело применяет разнообразные приемы обводки.

Во втором тайме на поле вместо Егорова (№9) вышел Алексей Кадышев. Юрчик (№ 11) занял место в центре. А. Кадышев, как и в игре с куйбышевцами, и на этот раз своим темпераментом заражает всю команду. Перемещение Юрчика в центр вполне себя оправдало. Теперь пятерка нападающих действовала очень слаженно. Активнее стал играть Макаров (№ 7), его неожиданные перемещения на левый край вызывали замешательства у противника.

Очень хорошо поддерживали нападающих полузащитники, особенно Бузынин (№ 5). Активная, целеустремленная игра принесла сызранцам успех. В ворота саранских футболистов были забиты один за другим еще 6 мячей. «Нефтяник» победил со счетом 7:0.

В целом наша команда выглядит неплохо. Надежно защищают ворота защитники Степанов (№ 3) и Букин (№ 2), активен в защите и нападении Бузынин (№ 5).

Менее удачно выступает опытный игрок М. Кадышев (№ 8), много ошибок допускает Кудинов (№ 4).

У многих любителей футбола вызывает удивление то, что 11-метровый штрафной удар бьют не нападающие, а защитник Букин. Это говорит о том, что нападающие не умеют бить по воротам.

Команда «Нефтяника» и ее тренер тов. Пискунов стоят на правильном пути, с каждой игрой совершенствуют и улучшают свою игру.

А. Лемберг,
судья первой категории.

Отдохнули хорошо

При 7-й школе в дни летних каникул была организована детская оздоровительная площадка. Руководила ее работой учительница А. И. Комарова, имеющая большой опыт в этом деле. Для детей устраивались экскурсии и походы, проводились спортивные праздники, концерты художественной самодеятельности. На площадке ребята читали книги, вышивали, работали в саду и в школьной мастерской.

Всего на площадке отдыхало 130 школьников.

Редактор А. Г. БЕКАСОВ.

НА ЭКРАНАХ ГОРОДА

«Художественный»
«ШОФЕР ПОНЕВОЛЕ»
Начало сеансов: 9, 10-50, 12-40, 2-30, 4-30, 6-20, 8-10, 10 часов.

«Звезда»
На сеансах: 9-30 и 11-20
«ВЕСЕЛЫЕ РЕБЯТА»
На сеансах: 1-10, 3, 4-50, 6-40, 8-30 и 10-10
«НЕПОВТОРИМАЯ ВЕСНА»

«Родина»
На сеансах: в 1 и 3 часа
«НАШ ДВОР»
На сеансах: 5, 7 и 9
«ПРАВДА»

Сызранской мебельной фабрике
требуются:
столяры 5, 6, 7 разрядов.
(2—1).

Сызранскому заводоуправлению № 7
требуются на постоянную работу: **грузчики, зерна, зашивальщицы, откатчицы, масленщицы в корпус, сушильщики, рабочие в цех «Геркулес».**
Обращаться в отдел кадров заводоуправления № 7, улица Карла Маркса, 108.

Срочно требуется **машинист мотовоза** для работы на территории ТЭЦ.
Обращаться: Советская, 72: карьероуправление.
(2—2).

Адрес редакции: г. Сызрань, Ульяновская, 70. Телефон — 2-97.
ЕО03291

Типография «Красный Октябрь», г. Сызрань Телефон — 0-17.
Заказ № 3386. Тираж 10055.