ПРОЛЕТАРИИ ВСЕХ СТРАН, СОЕДИНЯЙТЕСЬ!

КРАСНЫЙ ОКТЯБРЬ

ОРГАН СЫЗРАНСКОГО ГОРКОМА КПСС И ГОРОДСКОГО СОВЕТА ДЕПУТАТОВ ТРУДЯЩИХСЯ

Год издания 42-й
№ 161 (10732) | Вторник, 12 августа 1958 года | Цена 15 коп.

Торжественный пуск Куйбышевской ГЭС

☆ ☆ ☆

Прибытие на Куйбышевскую ГЭС товарищей А. Б. АРИСТОВА, Л. И. БРЕЖНЕВА, М. А. СУСЛОВА, Н. С. ХРУЩЕВА, Д. С. ПОЛЯНСКОГО

ПОСЕЛОК КОМСОМОЛЬСКИЙ (Куйбышевская область), 9 августа. (**Спец. корры ТАСС**).

Сегодня на торжественный пуск крупнейшей в мире Куйбышевской ГЭС сюда прибыли из Москвы товарищи А. Б. Аристов, Л. И. Брежнев, М. А. Суслов, Н. С. Хрущев, Д. С. Полянский, заместитель Председателя Совета Министров СССР И. И. Кузьмин и другие.

Вместе с ними прибыли первый секретарь Куйбышевского обкома КПСС М. Т. Ефремов, заместитель председателя Куйбышевского облисполкома С. А. Петрухин и командующий войсками Приволжского военного округа генерал-полковник В. Н. Комаров.

На станции Жигулевское море гостей тепло встретили тысячи гидростроителей, эксплуатационников, рабочих предприятий, колхозников, жителей окрестных городов и сел. Среди встречающих были: министр электростанций А. С. Павленко, секретари Куйбышевского обкома КПСС А. С. Мурысев, А. М. Токарев, П. И. Агапов, Д. С. Землянский, начальник «Куйбышевгидростроя» И. В. Комзин, директор Куйбышевской ГЭС А. К. Рябошапко, главный инженер «Гидропроекта» Министерства электростанций Г. А. Руссо, главный инженер проекта Куйбышевской ГЭС Н. А. Малышев и другие.

Вечером руководители партии и правительства на теплоходе «Добрыня Никитич» совершили поездку по Куйбышевскому морю.

Осмотр А. Б. АРИСТОВЫМ, Л. И. БРЕЖНЕВЫМ, М. А. СУСЛОВЫМ, Н. С. ХРУЩЕВЫМ и Д. С. ПОЛЯНСКИМ гидротехнических сооружений Куйбышевской ГЭС

ЖИГУЛЕВСК (Куйбышевской области), 10 августа, (**Спец. корр. ТАСС**). Прекрасное солнечное утро выдалось в районе Куйбышевской ГЭС. Тысячи строителей вышли на улицы поселков Комсомольский, Шлюзовой, Портовой и других. Сегодня — торжественный пуск нового энергетического гиганта на Волге. У всех радостное приподнятое настроение.

В 10 часов утра по местному времени товарищи А. Б. Аристов, Л. И. Брежнев, М. А. Суслов, Н. С. Хрущев, Д. С. Полянский, а также заместитель Председателя Совета Министров СССР И. И. Кузьмин, Министр электростанций А. С. Павленко, первый секретарь Куйбышевского обкома КПСС М. Т. Ефремов, начальник ордена Ленина Куйбышевгидростроя И. В. Комзин и другие прибыли на нижние шлюзы гидроузла. Начинается осмотр гидротехнических сооружений. Четко и безотказно действуют механизмы и оборудование шлюзов.

Огромное впечатление производит железобетонная водосливная плотина. Н. С. Хрущев и его спутники спускаются на дамбу к подножию плотины, откуда видна вся панорама сооружения. Затем гости прибыли на площадку, где соединяются железобетонная и земляная плотины. Отсюда открывается чудесный вид на новое Куйбышевское море — самый большой искусственный водоем на земле. Н. С. Хрущев замечает, что в будущем на берегах Куйбышевского моря в этих живописных местах нужно разводить больше фруктовых садов, лучше использовать богатые природные условия.

Вот и монументальное здание ГЭС. В машинном зале гостей встречает директор Куйбышевской ГЭС А. К. Рябошапко и ее главный инженер М. А. Саркисов.

Здесь же в машинном зале происходит волнующая встреча Н. С. Хрущева со знатным электросварщиком А. А. Улесовым, который за особо выдающиеся успехи в строительстве Куйбышевской ГЭС награжден второй золотой медалью «Серп и молот». Н. С. Хрущев обнимает и целует прославленного рабочего.

У пяти агрегатов протянуты красные ленточки. К семнадцатой машине подходит Н. С. Хрущев. Под аплодисменты присутствующих он разрезает красную ленту и поворотом пусковой рукоятки включает агрегат. Вновь раздаются аплодисменты, когда перерезают ленту у других гидроагрегатов и включают их А. Б. Аристов, Л. И. Брежнев, М. А. Суслов, Д. С. Полянский.

Торжественный пуск станции состоялся.

☆ ☆ ☆

Центральному Комитету КПСС Совету Министров Союза ССР

С огромной радостью докладываем вам, что строительство Куйбышевской гидроэлектростанции проектной мощностью 2 миллиона 100 тысяч киловатт и с выработкой электроэнергии 10,8 млрд. киловатт-часов в год закончено. Сооружения гидроузла прошли всестороннюю длительную проверку в работе и предъявлены к сдаче в постоянную эксплуатацию.

Куйбышевский гидроузел представляет собой сложный комплекс инженерных гидротехнических сооружений, возведен в небывало короткие сроки и является новым вкладом в мировую практику гидростроительства.

Гидроузел состоит из железобетонного здания гидроэлектростанции длиной 700 и высотой 80 метров; водосливной железобетонной плотины длиной 981 метр, способной пропускать 40 тысяч кубометров воды в секунду; земляной плотины длиной 2.800 метров, намытой из местных песков; двух большеразмерных судоходных шлюзов с каналами. Создано водохранилище площадью в 6.500 квадр. км, объемом 58 млрд. кубометров, которое является самым крупным искусственным водоемом в мире.

Сооружение Куйбышевского гидроузла на песчаных и глинистых грунтах является крупнейшим инженерным достижением строителей, проектных и научно-исследовательских организаций, которые применили передовые технические решения и создали новое совершенное оборудование и механизмы.

За годы строительства выполнено 190 млн. кубометров земляных работ, уложено 7 млн. 400 тысяч кубометров бетона и железобетона, смонтировано более 200 тыс. тонн металлоконструкций и гидросилового оборудования. На сооружениях гидроузла выполнены большие объемы отделочных работ.

Применение высокопроизводительных механизмов позволило обеспечить высокую производительность труда. Интенсивность земляных работ достигала 58 млн. кубометров в год и 400 тысяч кубометров в сутки, укладки бетона — 3.134 тысяч кубометров в год, что превышает ранее достигнутые темпы как на наших, так и на зарубежных гидростроительствах.

Широкое применение методов совмещения строительных и монтажных работ, предварительно укрупненной сборки гидросилового, электротехнического оборудования и металлоконструкций позволило организовать поточно-скоростное выполнение монтажных работ. Первый гидроагрегат введен в действие 29 декабря 1955 года, а 14 октября 1957 года был введен в эксплуатацию последний, 20-й гидроагрегат. Время на монтаж одного агрегата, принятое в проекте, было сокращено более чем в два раза.

Со дня ввода в действие первого гидроагрегата электростанция выработала свыше 15 млрд. киловатт-часов дешевой электроэнергии, и тем самым возвращено государству более одного млрд. рублей, сэкономлено 20 млн. тонн подмосковного угля.

С вводом в эксплуатацию Куйбышевской гидроэлектростанции и линии электропередачи напряжением 400 киловольт Куйбышевская ГЭС — Москва коренным образом улучшилось электроснабжение центрального промышленного района и столицы нашей Родины — Москвы, что явилось важным звеном в образовании единой энергосистемы европейской части СССР, предусмотренной решениями XX съезда КПСС. В июле этого года вступила в строй первая очередь высоковольтной линии электропередачи Куйбышевская ГЭС — Урал напряжением 500 киловольт.

Строительство Куйбышевского гидроузла явилось серьезной школой формирования нового славного отряда гидростроителей. Создан сплоченный многотысячный коллектив строителей и монтажников, выросли замечательные кадры специалистов. Сотни квалифицированных рабочих в совершенстве овладели управлением новейшими высокопроизводительными машинами и механизмами. Молодые инженеры и техники выросли в опытных строителей. Многие из них в настоящее время работают на строительстве Сталинградской, Братской, Кременчугской, Саратовской и других гидроэлектростанций.

За все годы строительства коллектив Куйбышевгидростроя повседневно чувствовал заботу и внимание Центрального Комитета КПСС и Советского правительства.

Строительство Куйбышевской ГЭС было обеспечено всем необходимым: первоклассной строительной техникой, оборудованием, механизмами и материалами. Большую помощь в сооружении гидроузла оказывали строителям коллективы заводов Москвы, Ленинграда, Украины, Урала и других районов страны.

Строители и монтажники Куйбышевской гидроэлектростанции заверяют Центральный Комитет КПСС и Советское правительство, что они готовы и впредь выполнять любые задания Партии и Правительства.

Начальник Куйбышевгидростроя И. КОМЗИН

Секретарь парткома Куйбышевгидростроя А. КРАСНУШКИН

Председатель объединенного постройкома Куйбышевгидростроя М. БУРМАТОВ

Секретарь комитета ВЛКСМ Куйбышевгидростроя Н. ЛОХМАТОВ

Директор Куйбышевской ГЭС А. РЯБОШАПКО
Министр электростанций СССР А. ПАВЛЕНКО
Секретарь Куйбышевского обкома КПСС М. ЕФРЕМОВ

УКАЗ ПРЕЗИДИУМА ВЕРХОВНОГО СОВЕТА СССР

О награждении Куйбышевгидростроя Министерства электростанций СССР орденом Ленина

За успешное выполнение задания по строительству Куйбышевской гидроэлектростанции на реке Волге, крупные достижения в развитии отечественного гидроэнергостроительства наградить **Куйбышевгидрострой** Министерства электростанций СССР орденом **Ленина**.

Председатель Президиума Верховного Совета СССР К. ВОРОШИЛОВ.

Секретарь Президиума Верховного Совета СССР М. ГЕОРГАДЗЕ.

Москва, Кремль. 9 августа 1958 г.

Начальнику Куйбышевгидростроя тов. КОМЗИНУ И. В.

Секретарю парткома Куйбышевгидростроя тов. КРАСНУШКИНУ А. А.

Председателю объединенного постройкома Куйбышевгидростроя тов. БУРМАТОВУ М. А.

Секретарю комитета ВЛКСМ Куйбышевгидростроя тов. ЛОХМАТОВУ Н. Л.

Директору Куйбышевской ГЭС тов. РЯБОШАПКО А. К.

Министру электростанций СССР тов. ПАВЛЕНКО А. С.

Секретарю Куйбышевского обкома КПСС тов. ЕФРЕМОВУ М. Т.

И. о. председателя Куйбышевского облисполкома тов. ПЕТРУХИНУ С. А.

Всем рабочим, работницам, инженерам, техникам и служащим строительства Куйбышевской гидроэлектростанции

Центральный Комитет КПСС и Совет Министров СССР горячо поздравляют коллектив строителей и монтажников Куйбышевгидростроя со славной трудовой победой — окончанием строительства Куйбышевской гидроэлектростанции.

Осуществляя заветы Великого Ленина по электрификации нашей страны, на Волге создана крупнейшая в мире ГЭС мощностью 2 миллиона 300 тысяч киловатт, сооружение которой явилось делом всего советского народа.

С окончанием строительства и вводом в действие на полную мощность Куйбышевской гидроэлектростанции сделан еще один крупный шаг в деле создания материально-технической базы коммунизма, открыты новые возможности для развития производительных сил страны, повышения производительности общественного труда, улучшения условий жизни советских людей.

В строительство Куйбышевского гидроузла вложен труд многих тысяч рабочих, работниц, ученых, инженеров и техников. Все его сооружения оснащены уникальными механизмами и оборудованием, сконструированными и изготовленными на отечественных заводах, что является новым убедительным свидетельством успешного развития советской науки и техники, возрастающего с каждым днем могущества советской индустрии, способности советских людей воплощать в жизнь самые смелые замыслы и планы.

Строительство волжского гиганта явилось замечательной школой борьбы за покорение сил природы, приумножило технический и производственный опыт советских гидроэнергостроителей. Строители гидроэлектростанции и мощных линий электропередачи напряжением 400—500 киловольт с честью выполнили свои высокие социалистические обязательства.

Весь наш народ с чувством законной гордости воспринимает весть об окончании строительства и вступлении в строй Куйбышевской гидроэлектростанции.

Победа у Жигулей на Волге так же, как и многие другие достижения технического прогресса в нашей стране, показывает перед всем миром преимущества советского общественного строя, раскрывшего творческие силы народа — строителя коммунистического общества.

ЦК КПСС и Совет Министров СССР выражают твердую уверенность в том, что коллектив строителей и монтажников Куйбышевской гидроэлектростанции, обогащенный опытом и знаниями, будет еще более плодотворно трудиться на новых стройках нашей страны.

ЦЕНТРАЛЬНЫЙ КОМИТЕТ КПСС

СОВЕТ МИНИСТРОВ СОЮЗА ССР

Указ Президиума Верховного Совета СССР

О ПРИСВОЕНИИ ИМЕНИ ВЛАДИМИРА ИЛЬИЧА ЛЕНИНА ВОЛЖСКОЙ ГИДРОЭЛЕКТРОСТАНЦИИ

Присвоить имя Владимира Ильича **Ленина** Куйбышевской гидроэлектростанции и впредь именовать ее Волжская гидроэлектростанция имени Владимира Ильича **Ленина.**

Председатель Президиума Верховного Совета СССР
К. ВОРОШИЛОВ.

Секретарь Президиума Верховного Совета СССР
М. ГЕОРГАДЗЕ.

Москва, Кремль. 10 августа 1958 г.

УКАЗ ПРЕЗИДИУМА ВЕРХОВНОГО СОВЕТА СССР

О награждении треста „Спецгидроэнергомонтаж" Министерства электростанций СССР орденом Трудового Красного Знамени

За выдающиеся достижения в развитии техники монтажа гидроагрегатов и заслуги в сооружении Куйбышевской гидроэлектростанции наградить трест «Спецгидроэнергомонтаж» Министерства электростанций СССР орденом **Трудового Красного Знамени.**

Председатель Президиума Верховного Совета СССР
К. ВОРОШИЛОВ.

Секретарь Президиума Верховного Совета СССР
М. ГЕОРГАДЗЕ.

Москва, Кремль. 9 августа 1958 г.

УКАЗ ПРЕЗИДИУМА ВЕРХОВНОГО СОВЕТА СССР

О ПРИСВОЕНИИ ЗВАНИЯ ГЕРОЯ СОЦИАЛИСТИЧЕСКОГО ТРУДА СТРОИТЕЛЯМ И МОНТАЖНИКАМ КУЙБЫШЕВСКОЙ ГИДРОЭЛЕКТРОСТАНЦИИ

За выдающиеся успехи, достигнутые в сооружении Куйбышевской гидроэлектростанции, большой вклад, внесенный в разработку и внедрение новых прогрессивных методов труда в строительство гидросооружений и монтаж оборудования электростанций, присвоить звание **Героя Социалистического Труда** с вручением ордена **Ленина** и золотой медали **«Серп и Молот»**:

1. **Бедному** Павлу Афанасьевичу — главному инженеру управления треста «Гидроэлектромонтаж».
2. **Ветчинкину** Николаю Дмитриевичу — бригадиру монтажников треста «Гидромонтаж».
3. **Витальеву** Виктору Александровичу — бригадиру слесарей треста «Спецгидроэнергомонтаж».
4. **Досаеву** Петру Алексеевичу — бульдозеристу.
5. **Евецу** Михаилу Юрьевичу — экскаваторщику.
6. **Игнатьеву** Георгию Михайловичу — шоферу.
7. **Клементьеву** Василию Михайловичу — экскаваторщику.
8. **Комзину** Ивану Васильевичу — начальнику Куйбышевгидростроя.
9. **Кормину** Василию Степановичу — машинисту крана.
10. **Лебедеву** Александру Илларионовичу — начальнику земснаряда треста «Гидромеханизация».
11. **Лямину** Василию Федоровичу — экскаваторщику.
12. **Малышеву** Николаю Александровичу — главному инженеру проекта Куйбышевской гидроэлектростанции.
13. **Мануйлову** Николаю Даниловичу — монтажнику.
14. **Марьясову** Владимиру Борисовичу — бригадиру электросварщиков.
15. **Милеанту** Сергею Сергеевичу — водолазу.
16. **Мурысеву** Александру Сергеевичу — бывшему секретарю партийного комитета Куйбышевгидростроя.
17. **Никифорову** Ивану Васильевичу — начальнику монтажного управления треста «Спецгидроэнергомонтаж».
18. **Немасеву** Сергею Егоровичу — машинисту портального крана.
19. **Полевому** Андрею Ивановичу — бригадиру монтажников.
20. **Прохоренко** Дмитрию Федоровичу — начальнику участка.
21. **Разину** Николаю Васильевичу — главному инженеру Куйбышевгидростроя.
22. **Смирнову** Кириллу Ивановичу — начальнику и главному инженеру строительно-монтажного управления.
23. **Трегубову** Алексею Ивановичу — главному инженеру строительного района.
24. **Шубиной** Марфе Трофимовне — бригадиру штукатуров.

Председатель Президиума Верховного Совета СССР
К. ВОРОШИЛОВ.

Секретарь Президиума Верховного Совета СССР
М. ГЕОРГАДЗЕ.

Москва, Кремль. 9 августа 1958 г.

НА СНИМКЕ: эксплуатационники Куйбышевской ГЭС, работающие с момента пуска первого агрегата. Слева направо: старший инженер станции Ярополк Иванович Борисанов, дежурный машинист Валентин Васильевич Терехин, дежурный монтер Зинаида Дмитриевна Чавкина, дежурный слесарь Эфес Сидорович Потытников, помощник дежурного инженера станции Станислав Станиславович Репкевич, дежурный машинист Владимир Александрович Кузнецов, дежурный механик Виктор Николаевич Жаринов, дежурный центрального пульта управления станции Зоя Александровна Вальцифер, дежурный машинист Григорий Яковлевич Бреднев, дежурный слесарь Степан Иванович Ведение, старший дежурный электромонтер Анатолий Федорович Шибанов, начальник смены Сергей Васильевич Раковский, дежурный инженер подстанции Валентина Алексеевна Устинова, дежурный машинист Василий Григорьевич Смирнов, дежурный техник подстанции Василий Иванович Жигунов.

Фото А. Брянова. (Фотохроника ТАСС).

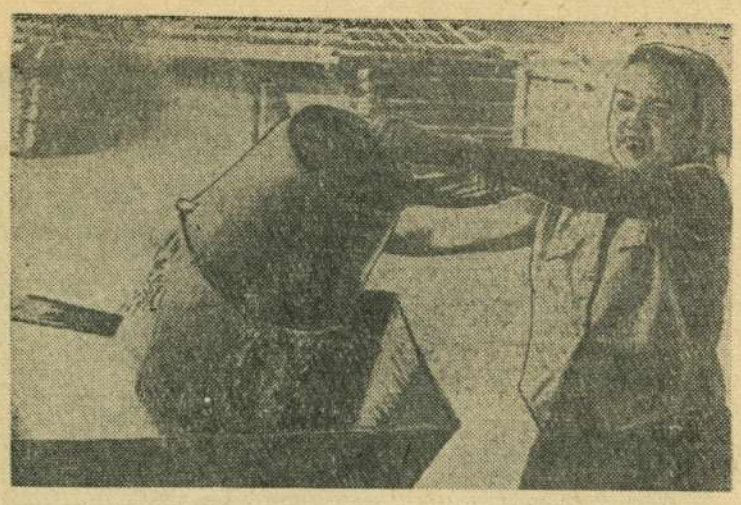

Молодежь и комсомольцы завода тяжелого машиностроения оказали большую помощь подшефному колхозу «Победитель». Хорошие показатели в работе показала Юлия Соколачко.

НА СНИМКЕ: работница завода Юлия Соколачко засыпает зерно в ковш зернопульта. Фото Ю. Расщепкина.

Инициатива и опыт

Прибор для испытания роторов электросверл

На шахтах Кашпирского рудоуправления все буровые работы выполняются электросверлами марки «ЭБР-19Д».

Практика показала, что электросверла и роторы, поступающие с конотопского завода «Красный металлист», на буровых работах часто выходят из строя.

Неисправность инструмента вызывала простои. Затрачивалось много времени и труда на ремонт электросверл.

Рационализатор пятой шахты М. С. Крайнов сконструировал прибор для испытаний роторов электросверл.

По конструкции прибор очень прост. На деревянной основе установлен статор этого электромотора, предварительно разрезанный по диаметру. На этой же основе укреплены две подшипниковые опоры. На опоры устанавливается испытываемый ротор. Над ротором в специальные пазы в горизонтальном положении закрепляется стеклянная площадка.

Процесс испытания очень прост. Над установленным в подшипниковые опоры ротором на стекло вдоль оси ротора насыпаются мелкие стальные опилки. Обмотка статора подключается к 12-вольтовому трансформатору. Ротор медленно вращается рукой.

Если опилки неподвижно лежат над продольной осью ротора — это значит, что обмотка исправна. Электросверло будет работать безотказно. Если во время медленного вращения ротора опилки будут разбрасываться возникающими магнитными силами — значит ротор недоброкачественный, работать с ним нельзя.

Применение этого прибора избавило ремонтников от большой и ненужной работы по замене роторов в электросверлах.

В принципе этот прибор вполне пригоден для испытания и мелких и крупных роторов коротко - замкнутого асинхронного электродвигателя.

В. Волгин.

По следам выступлений «Красного Октября»

«ВИЗОМАНИЯ»

В разделе «На острие пера» под таким заголовком 18 июня было опубликовано письмо тов. Филиппова. В нем сообщалось, что для того, чтобы получить пару рукавиц на заявлении нужно иметь не менее пяти виз бухгалтеров и соответствующих начальников.

Управляющий стройтрестом тов. Слепушенко сообщил в редакцию, что оформление выдачи спецодежды упрощено.

НОВАЯ ПРОДУКЦИЯ ЗАВОДА ПИЩЕВЫХ КОНЦЕНТРАТОВ

Завод пищевых концентратов в этом году должен переработать 3.800 тонн овощей. В большом количестве будут изготовляться всевозможные соленья, маринады и т. д.

На днях будет запущена в эксплуатацию новая печь по выработке фаршированных кабачков в томатном соусе. Производительность печи — 40 тонн в сутки.

Кабачки, по заявке завода, посеяли и вырастили пригородные совхозы «Большевик» и «Комсомолец», а также колхоз имени Мичурина. На завод уже поступили и пущены в переработку 102 тонны кабачков.

Завод будет вырабатывать также фаршированный перец, патисоны, корнишоки и другие маринады, которые поступят в продажу в расфасованном виде в стеклянных банках емкостью три, один и 0,5 литра. Сырье для изготовления этой продукции также поставляют совхозы и колхозы Сызранского района.

В ПЕРЕДОВОЙ КОЛОННЕ

Колонна машиниста-инструктора тов. Федотова из месяца в месяц занимает первое место в социалистическом соревновании. В июле паровозники на 28 процентов превысили плановое задание по производительности труда, сэкономили 18,9 тонны топлива и лунинским методом промыли два паровоза. Лучших успехов добились машинисты т.т. Крымов, Дегтярев, Бурхетьев, помощники машинистов т.т. Коротков, Кувшинов и Харитонов.

В. Нуждин,
техник-дефектоскопист
паровозного депо
станции Сызрань 2-я.

ЛЕКЦИЯ ДЛЯ МОЛОДЕЖИ

Член городского отделения Всесоюзного общества по распространению политических и научных знаний тов. Карпеев в Зеленом театре парка культуры и отдыха имени Сталина, для молодежи прочитал лекцию на тему: «Чудес на свете не бывает».

Лекция сопровождалась демонстрацией опытов, разоблачающих так называемые «чудеса».

В заключение слушатели просмотрели фильм «Свет Октября».

ЦВЕТЫ ДЛЯ КУЙБЫШЕВСКОЙ ГЭС

Сызранская контора «Зеленстроя» снабжает цветочной рассадой не только наш, но и другие города области. Весной рассаду у конторы закупали Жигулевск, Комсомольск, Чапаевск, Ставрополь.

Сейчас работники конторы отправляют цветы на Куйбышевскую ГЭС. Уже отправлено 10 автомашин.

ГОРОД НАШ — НАМ ЕГО и благоустраивать

☆ ☆ ☆

СДЕЛАНО САМИМИ ЖИЛЬЦАМИ

В конторе домоуправлений идет горячий разговор. Пожилая женщина наступает на управдомами Елисееву.

— Антонина Федоровна, завтра к нам обязательно плотника присылай...

— Не хватает рабочих рук, — сокрушенно отвечает Елисеева. Понимаешь, Петровна, горячая пора. Специалистов не хватает. Приходи через недельку.

В разговор вмешался Александр Иванович Лукьянов:

— Я вот тоже за мастером пришел, — и, махнув рукой, предложил управдомами: — Давай материал, сами будем делать. Что же мы — сами себе жилье отремонтировать не можем? По силам нам это. Верно говорю?

— Правильно, — поддержали его.

Шумливая Петровна тоже не возражала.

...А через несколько дней в доме № 17 по улице Луначарского работа кипела уже во всю. Семья Лукьяновых ремонтировала свой дом. Сначала были обшиты и отштукатурены сени, затем в них сложили печку. Получилась неплохая кухня, из которой в основную часть дома была прорублена дверь. Побелку, покраску тоже сделали сами. Получилось не хуже, чем у мастеров: дом стоит как новенький.

Не сидели сложа руки и другие жильцы восьмого домоуправления.

В доме под номером четырнадцать по улице Карла Либкнехта работы возглавили главы семейств — А. С. Сапронов и М. В. Васянина.

Раньше в каждой из квартир было по две печки. «Это же не экономно» — решили жильцы. Печки были переложены. Теперь одна печка обогревает две смежные комнаты. Кроме этого, Сапроновы и Васянины отштукатурили комнаты, построили сарай, подняли крыльцо. Вот так должны жить дружные соседи!

Всего по домоуправлению нуждаются в текущем ремонте двадцать пять домов, семнадцать из них скоро будут отремонтированы полностью. Посильное участие в этом важном деле принимают многие жильцы.

Большую работу по благоустройству улиц, и ремонту домов проделали летом этого года жильцы, проживающие на участке восьмого домоуправления. Застрельщиком всех дел является партийная группа при домоуправлении, которую возглавляет П. Д. Качемасов. Весной, когда был брошен клич — все на благоустройство родного города, коммунисты ходили по домам, выясняли — кто что может сделать сам, своими силами. Желающих принять активное участие в походе за культурный вид города оказалось много.

Весной велась подсадка деревьев, разбивка клумб и цветников.

Хорошее дело сделали жильцы, проживающие в доме № 21 по улице Луначарского. Здесь организована детская площадка. В небольшом, зеленом уголке двора для детей устроены скамеечки, столик, песочница, зонтик-гриб. Руководит работой с детьми родительский комитет во главе с домохозяйкой Е. П. Николаевой. В состав комитета входят также А. Н. Жупырина, Т. П. Просвирнина, М. Н. Блеснова. Здесь дети играют, ставят маленькие спектакли...

Есть детская площадка и в доме № 14 по улице Достоевского. Ее организовал А. В. Пензин.

Озеленены дворы и многих других домов.

Не стоят в стороне от общего дела и пенсионеры. Активно участвуют в благоустройстве и озеленении своих дворов и улиц персональные пенсионеры Александра Ивановна Новикова, Михаил Илларионович Зинкевич, пенсионер Иван Степанович Тутов и многие другие.

Работа, конечно, проделана немалая. Но еще очень многое предстоит сделать домоуправлению по благоустройству своего участка. К этому делу следует и впредь широко привлекать население.

Е. Кудашов.

Путь к профессии

Незаметно пролетели для Тамары Болдыревой и ее сверстниц десять лет. Позади остался выпускной вечер, получен аттестат зрелости. Что же делать дальше? Такой вопрос встает перед каждым выпускником средней школы.

Как выбрать правильный путь в жизни? Аттестат зрелости еще не дает жизненного опыта, и выбор профессии для окончивших десятилетку нередко зависит не от призвания, а от простой случайности. Часто и родители не могут дать нужного совета своему сыну или дочери.

— Лишь бы в вуз, а в какой — безразлично, — так иногда решают они. Молодые люди подают заявления в высшие и средние технические учебные заведения, не имея порой никакого представления о своей будущей профессии. А такая учеба может принести очень мало пользы, но много разочарований впоследствии.

Подобную ошибку чуть было не совершила и Тамара Болдырева, которая окончила в 1956 г. третью Сызранскую среднюю школу.

— Мне тогда никакая определенная специальность не нравилась, — говорит она. — Ну, я и собралась поступить в Саратовский экономический институт, но не прошла там по конкурсу. Вначале расстроилась, а потом пошла работать на производство.

Сборочный цех комбайнового завода встретил Тамару Болдыреву грохотом металла, снопами электрических искр, неумолчной трескотней электрозаклепочных аппаратов. Девушка растерялась. Ей никогда еще не приходилось бывать в заводском цехе. Молодую работницу приветливо встретили новые товарищи. Помогли на первых порах освоиться, приглядеться.

Так Тамара стала крановщицей. Вскоре ей присвоили четвертый разряд. Но умение в работе пришло не сразу.

— Первые дни, — вспоминает Тамара, — я приходила домой такая усталая, что сразу валилась спать.

Сказывалась непривычка к физическому труду, к которому в средней школе приучают пока, к сожалению, очень слабо. Но комсомолка не отступила. День за днем девушка втягивалась в работу. В этом немало помогали ей товарищи по профессии, старшие рабочие и руководители цеха.

— Ну, как, Тамара, привыкаешь? — спрашивал секретарь партийной организации цеха тов. Елисеев.

— Ничего, устаю только очень, — улыбаясь отвечала она.

— Помогите девушке, трудновато ей с непривычки, — обращался тов. Елисеев к мастеру тов. Дигоде. И тот, подметив ошибку молодой крановщицы, старался объяснить, как лучше работать.

Постепенно Тамара все меньше чувствовала усталость, все чаще слышался в цехе ее звонкий смех. Однажды, присматриваясь, как ловко и быстро работают электроклепальщицы, Болдырева подумала:

— А ведь я, пожалуй, и с этим делом тоже справлюсь.

Посоветовалась с мастером, и скоро руководство цеха доверило девушке эту ответственную работу. Тамара быстро усвоила необходимые приемы труда электроклепальщицы. Вот когда ей впервые пригодились на практике знания по электротехнике, полученные в десятилетке. Скоро против фамилии Болдыревой в графе «выполнение норм» неизменно стояло 170—200 процентов.

Участок, цех, завод стали для Тамары вторым домом. Теперь она весело улыбается, когда напоминают о ее растерянности при первом появлении в цехе.

Кадровые рабочие относятся к ней с уважением — Тамара Болдырева может служить примером для молодежи: так быстро и хорошо она освоила специальность электроклепальщицы.

— Незаменимый она человек и в труде и на сцене, — говорит о Болдыревой начальник цеха тов. Мурзин.

— Почему на сцене?

Оказывается, Тамара активно участвует в художественной самодеятельности. Многие на заводе знают ее не только как отличную работницу, но и как мастера художественного слова.

За трудолюбие, настойчивость, за активное участие в общественной жизни товарищи избрали Тамару комсоргом участка.

Вот уже два года она трудится на комбайновом завода.

Тамара не жалеет о неудавшемся поступлении в экономический институт. Поступив в этот институт, она совершила бы большую ошибку, так как профессия экономиста ее не тянет. Зато продолжать учебу, совершенствовать свое мастерство—ее постоянное стремление. Но не в том дело, кем будет Тамара Федоровна Болдырева. Перед ней открыты все пути, она познала радость труда, полюбила труд и теперь без сомнения выберет себе профессию по призванию.

Тамара и сама это хорошо поняла.

— Мое искреннее пожелание, — говорит она, — всем окончившим десятилетку идти работать на производство, в цех. Это верный путь к правильному выбору своей профессии.

В. Переверзев.

Новостройки социалистических стран

Новая Гута

Много веков стоит на берегах Вислы древний польский город Краков. На протяжении своей истории был свидетелем строительства прекрасных архитектурных ансамблей, роскошных дворцов и замков. Но никогда еще он не видел такой стройки, какая развернулась у его седых стен при народной власти. Эта стройка преобразила и сам Краков, и древнюю краковскую землю. Недаром старожилы говорят, что город переживает ныне свою вторую молодость.

А началась стройка так. В один из знойных летних дней по крестьянским полям ходили городские люди, внимательно присматриваясь к местности. Слышалась польская и русская речь. Жители деревушки Могила, что вплотную подступает к городу, с любопытством наблюдали за ними. Они слышали, что правительство республики решило соорудить в этом месте крупный металлургический комбинат и что он будет строиться с братской помощью Советского Союза. Крестьяне вместе со всем народом гордились этим и одобряли мероприятие народного правительства.

— Комбинат будем строить здесь: близко город, рядом вода, лучшего места не сыскать! — единодушно решили польские и советские специалисты.

Вскоре на месте захолустной деревушки Могила, у самой окраины Кракова, началась стройка. По шоссе и железнодорожной ветке потянулись сюда вереницы грузовиков и вагонов с машинами, агрегатами, строительными материалами. Со всех концов страны съезжались люди. И там, где издавна был пустырь, стали возникать промышленные объекты.

Прошло несколько лет. Металлургический гигант, носящий имя Владимира Ильича Ленина, еще строится, но он уже дает стране металл. Две доменные печи, шесть мартенов, пять коксохимических батарей, цех горячей прокатки тонкого листа, завод огнеупоров, агломерационная фабрика, ремонтно-механический завод — не перечесть всего, что возникло за короткий срок. Сейчас воздвигаются еще одна доменная печь, новый мартен, коксохимическая батарея, цех холодной прокатки тонкого листа и другие объекты.

Металлургический комбинат определен правительством как ключевой объект среди всех польских новостроек. Подобных предприятий в стране до этого не было. В этом году на комбинате предполагается выплавить до полутора миллионов тонн стали — это столько, сколько давали перед войной все 23 металлургических завода Польши, вместе взятые. Проектная мощность комбината — 3,5 миллиона тонн!

— Наше предприятие уже заняло важное место в польской экономике, — говорит директор комбината, опытный металлург Антони Чехович. — В прошлом году впервые мы дали 266 миллионов злотых прибыли, а в текущем году прибыль составляет уже почти миллион злотых в день! Впереди нас ждут еще более захватывающие перспективы. И польский народ всегда будет помнить, что этот гигант современной индустрии сооружается благодаря братской помощи наших советских друзей.

На одном из промышленных зданий крупными буквами начертаны слова: «Дружба СССР, помощь СССР, пример СССР— вот основные источники наших побед». Польские друзья говорили нам, что Советский Союз шлет комплектное оборудование для 70 заводов страны, и среди них первое место занимает комбинат имени В. И. Ленина.

— Знаете, мы недавно подсчитали, и получились весьма любопытные данные, — рассказывает Антони Чехович. — Около ста польских предприятий помогают воздвигать комбинат. Это говорит о возросших возможностях нашей отечественной промышленности. И все же наша промышленность может удовлетворить незначительную часть потребностей комбината в оборудовании. Большую часть дает нам Советский Союз. Вот мы прикинули, и вышло, что десятки тысяч тонн разных машин, механизмов, агрегатов поступили к нам за эти годы из разных советских городов. И теперь чуть не каждый день прибывают к нам вагоны с советским оборудованием. Недаром у нас называют комбинат символом польско-советской дружбы.

В Советском Союзе был разработан проект гигантского предприятия, специалисты советских заводов помогают строителям монтировать сложное оборудование и осваивать его. Не так давно на комбинат прибыла с «Запорожстали» бригада, обслуживающая мартеновскую печь. Она передаст польским металлургам свой опыт лучшего использования новейшей техники. В Запорожье находится на практике большая группа польских металлургов.

Сооружение металлургического гиганта потребовало решения проблемы жилищного устройства. Одновременно с комбинатом шло строительство молодого социалистического города Новая Гута. Сейчас в нем живет уже около 100 тысяч человек! Новая Гута — это современный город с прямыми и широкими улицами, с трамвайным и автобусным движением, с театром и многочисленными кинотеатрами, с густой и разнообразной сетью социально-бытовых учреждений.

Новая Гута! Нет сейчас в Польше человека, который бы о ней не знал. Этот город знают в братских социалистических странах, о нем говорят и в капиталистическом мире. Сюда часто приезжают посмотреть польские рабочие и крестьяне, бывают и зарубежные делегации. И все с восхищением осматривают комбинат и возникший на пустыре новый город— великое творение человеческих рук, символ социалистических преобразований, происходящих в народной Польше.

А. Луковец.

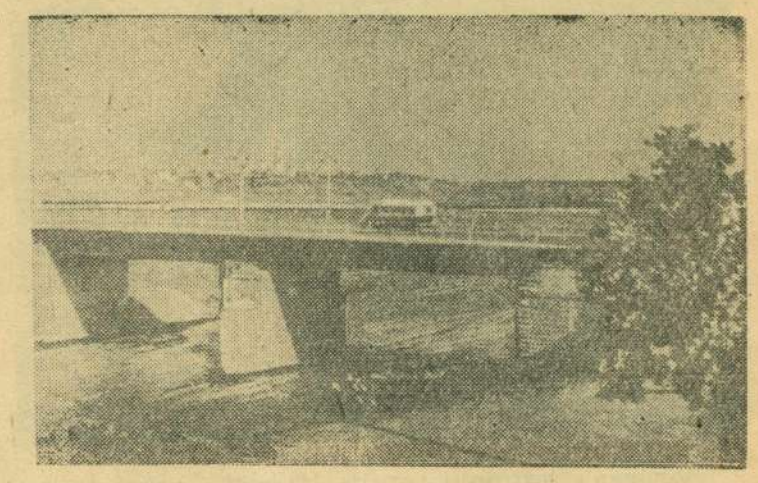

Новый мост через реку Сызран. Фото **А. Шувалова.**

ПИОНЕРЫ ЗНАКОМЯТСЯ С ПРОФЕССИЯМИ ОТЦОВ

Школьники, посещающие городской пионерский лагерь при жилищно-коммунальном отделе комбайнового завода, решили ознакомиться с профессиями своих отцов и старших братьев.

С этой целью была организована экскурсия пионеров на завод и встреча с комсомольцами — передовиками производства. Много интересного рассказали ребятам молодые рабочие о заводе, о своих профессиях.

В заключение встречи дети дали концерт художественной самодеятельности.

Комитет комсомола завода решил взять шефство над лагерем. В помощь пионервожатой выделяются пять комсомольцев, которые будут руководить техническими и спортивными кружками.

АГИТБРИГАДА В КОЛХОЗАХ

Парткомом завода тяжелого машиностроения создана агитбригада на период уборки урожая и хлебозаготовок. Она уже побывала в трех колхозах Сызранского района. Заводской художественной самодеятельностью на токах и полевых станах были даны эстрадные концерты.

Перед колхозниками выступал с докладом «Страны Арабского Востока» заведующий кабинетом политического просвещения парткома завода тов. Переверзев.

ДЛЯ ЮНЫХ АВИАТОРОВ

При городском Дворце пионеров и школьников работает авиамодельный кружок. В нем занимается более 70 учащихся школ города. Сейчас для авиамодельного кружка выстроено новое светлое и благоустроенное помещение. Здесь будут установлены столы, верстаки и настольный токарный станок.

Кроме авиамоделизма, предусматривается организовать занятия планеризмом. Для этого уже приобретен планер «БРО-11».

РАДИОГАЗЕТА В КЛУБЕ

В клубе «Красный Октябрь» организован выпуск радиогазеты. В ней сообщается об успехах в социалистическом соревновании коллективов служб железнодорожного узла. Специальные радиопередачи были посвящены успехам в социалистическом соревновании паровозников, связистов и вагонников.

Вышло уже три номера радиогазеты.

АМЕРИКАНСКИЙ КОРРЕСПОНДЕНТ О СГОВОРЕ МЕЖДУ США И АНГЛИЕЙ

По сообщению корреспондента «Чикаго Сан Энд Таймс» Ку из Вашингтона, США дали Англии тайное обещание, что американские войска будут выведены из Ливана только по соглашению с англичанами. Корреспондент заявляет, что англо-американские войска, вероятно, «останутся там, где они находятся, в течение некоторого времени, и речь идет скорее о месяцах, чем о неделях».

По словам Ку, правительства США и Англии также рассмотрели в качестве возможной меры по сохранению статус-кво в Иордании вопрос о возрождении англо-иорданского военного пакта, который Иордания аннулировала в 1956 году.

ДОСТОЙНАЯ ОТПОВЕДЬ

Как сообщают из Хартума, американское посольство в Судане предложило союзу работников печати Судана направить в Ливан группу суданских журналистов, «чтобы ознакомиться с условиями пребывания там американских войск». Агентство Мен передает, что суданские журналисты отвергли это приглашение, напомнив американскому посольству, что в Ливане имеется свое правительство. Союз работников печати выразил удивление по поводу того, что американское правительство приглашает делегацию суданских журналистов в другую страну, дела которой оно не имеет право решать.

(ТАСС).

США УВЕЛИЧИВАЮТ АССИГНОВАНИЯ НА ВОЕННЫЕ ЦЕЛИ

Палата представителей конгресса США одобрила окончательный вариант законопроекта о прямых военных ассигнованиях на нынешний финансовый год, начавшийся первого июля текущего года.

Согласно законопроекту, прямые военные расходы США составят 39 миллиардов 602 миллиона 827 тысяч долларов. Это почти на 816 миллионов долларов больше суммы, запрошенной правительством.

Через несколько часов после принятия законопроекта палатой представителей он был одобрен сенатом.

Комментируя законопроект, американская печать отмечает, что предусматриваемые им военные ассигнования являются самыми большими в истории США.

(ТАСС).

НЕУДАЧНАЯ ПОПЫТКА ЗАПУСКА КРУПНОГО ВОЗДУШНОГО ШАРА В США

По сообщению агентства Ассошиэйтед Пресс, 7 августа США предприняли попытку запустить на высоту сорок километров пластмассовый воздушный шар объмом в 5 миллионов кубических футов.

На воздушном шаре находились рыбы, лягушки, насекомые и обезьяна. Цель испытаний состояла в сборе информации о радиации космических лучей на больших высотах.

Поднявшись на высоту 18 километров, шар взорвался.

Это уже вторая неудачная попытка в США запустить в стратосферу воздушный шар таких размеров.

(ТАСС).

КРАТКИЕ СООБЩЕНИЯ

▲ **Государственное издательство** политической литературы Румынской Народной Республики выпустило в свет сборник произведений В. И. Ленина под заголовком: «Маркс, Энгельс, марксизм». Сборник издан массовым тиражом.

▲ **В результате недавнего** наводнения в Аргентине более 100 тысяч человек осталось без крова. Больше всего пострадали рабочие районы Буэнос-Айреса. На всем протяжении побережья залива Ла-Плата продолжаются спасательные работы.

▲ **На экранах Албании с** успехом демонстрируется первый албанский художественный фильм «Тана». Фильм повествует о жизни албанских крестьян, о социалистическом переустройстве сельского хозяйства страны.

▲ **В Сандомеже** состоялось торжественное открытие международного студенческого лагеря. Лагерь организован Советом объединения польских студентов при Варшавском университете. В нем находятся 200 студентов из Польши, Англии, Франции, КНДР, Судана, Швеции, ДРВ, СССР и из других стран.

(ТАСС).

НАВОДНЕНИЕ В ИНДИИ

По сообщениям из города Патна, в результате разлива реки Коси на севере штата Бихар началось наводнение. Под водой находятся около 300 деревень, расположенных в долине реки. Наводнение охватило также некоторые соседние районы Непала.

Сильные дожди на севере Индии вызвали значительное повышение уровня воды в реках Джамна и Ганг. Многие деревни затоплены. Урожаю нанесен ущерб.

Новости науки и техники

Бархат и велюр из бумаги

Бархат и велюр — ворсистые нежные на ощупь и приятные на вид ткани, из которых шьется одежда, изготовляются головные уборы, носильные вещи и отделываются коробки, футляры в часовой, ювелирной и оптической промышленности.

Центральный научно-исследовательский институт шелковой промышленности и институт художественной промышленности разработали и внедрили в производство методы изготовления заменителей бархата и велюра для отделочных работ и изделий. Волокнистые материалы режутся на короткие ворсинки (0,5—3 мм.), помещаются в электростатическое поле, каждая из ворсинок, получив электрический заряд, движется к другому электроду и попадает на бумажное полотно, смазанное клеем, получается бархат или велюр на бумажной основе.

Таким методом изготовляются велюр и бархат на полотне, дереве, резине, металлических листках, стекле, пластмассе и других материалах.

Для изготовления ворса расходуются отходы шелкоткацкой промышленности в виде обрезков концов основы, остатки пряжи и т. д.

Предприятия Киева, Риги, Ташкента из искусственных бархатных тканей изготовляют коврики, абажуры, платки.

«Промышленно-экономическая газета».

ИЗВЕЩЕНИЕ

В среду, 13 августа, в 18 часов в помещении редакции газеты «Красный Октябрь» (Ульяновская, 70) состоится **очередное собрание членов литературного объединения.**

Приглашаются все желающие.

Редактор А. Г. БЕКАСОВ.

НА ЭКРАНАХ ГОРОДА

«Художественный»

Новый художественный фильм

«ПРОДАВЕЦ ПТИЦ»

Начало сеансов: 9-30, 11-20, 1-10, 3, 4-50, 6-40, 8-30 и 10-10.

«Звезда»

«ШОФЕР ПОНЕВОЛЕ»

Начало сеансов: 9, 10-50, 12-40, 2-30, 4-30, 6-20, 8-10 и 10 час.

«Родина»

«ВЕСЕЛЫЕ РЕБЯТА»

Начало сеансов: 3, 5, 7, 9.

Кашпирскому заводу сланцезольного кирпича

требуется на работу **автокрановщик** на автокран МАЗ-205 «Январец-К-51» грузоподъемностью 5 тонн.

Оплата по соглашению.

Справиться: Кашпиррудник, завод, телефон № 0-60.

(5—3).

Адрес редакции: г. Сызрань, Ульяновская, 70, Телефон — 2-97.

ЕО03295

Типография «Красный Октябрь», г. Сызрань. Телефон — 0-17.

Заказ № 3405. Тираж 10055.