ПРОЛЕТАРИИ ВСЕХ СТРАН, СОЕДИНЯЙТЕСЬ!

КРАСНЫЙ ОКТЯБРЬ

ОРГАН СЫЗРАНСКОГО ГОРКОМА КПСС И ГОРОДСКОГО СОВЕТА ДЕПУТАТОВ ТРУДЯЩИХСЯ

Год издания 42-й
№ 163 (10734) | Пятница, 15 августа 1958 года | Цена 15 коп.

Пребывание товарищей А. Б. АРИСТОВА, Л. И. БРЕЖНЕВА, М. А. СУСЛОВА, Н. С. ХРУЩЕВА, Д. С. ПОЛЯНСКОГО в Куйбышеве

КУЙБЫШЕВ, 12. (Спец. корр. ТАСС). Сегодня утром товарищи А. Б. Аристов, Л. И. Брежнев, М. А. Суслов, Н. С. Хрущев, Д. С. Полянский вместе с первым секретарем Куйбышевского обкома КПСС М. Т. Ефремовым и другими выехали из Куйбышева в город Новокуйбышевск. Это новый город, выросший в послевоенные годы. Здесь находится крупнейший в стране нефтеперерабатывающий завод, пущена в эксплуатацию первая очередь завода синтетического спирта.

Новокуйбышевцы законно гордятся своим нефтеперерабатывающим заводом. На огромной территории, прорезанной асфальтированными дорогами, раскинулись многочисленные цехи и установки, соединенные густой сетью трубопроводов. Гостей встречают директор завода В. А. Касаткин, секретарь Новокуйбышевского ГК КПСС М. А. Матвеев, заместитель председателя Куйбышевского совнархоза Герой Социалистического Труда В. Н. Лисицын. Тепло приветствуемые рабочими предприятия, руководители партии и правительства направляются в помещение операторской, где находится щит управления атмосферно-вакуумной установки. Директор завода подробно знакомит гостей со схемой переработки нефти, рассказывает о работе предприятия. Завод первым в стране освоил производство масел из нефти, добываемой в восточных районах страны. Предприятие дает также сырье для производства синтетического спирта. В настоящее время на заводе идет проектирование и строительство установок для выработки новых химических продуктов.

Рядом с нефтеперерабатывающим расположен завод синтетического спирта. Отходы нефтепереработки и газ являются сырьем для получения дешевого синтетического спирта. Директор завода А. С. Федотова рассказала гостям, что первая очередь предприятия вступила в строй в декабре 1957 года, намного ранее намеченного срока. Искусственный спирт вырабатывается здесь из газов нефтепереработки методом прямой гидрации.

Н. С. Хрущев задает вопрос о том, какова стоимость искусственного спирта, получаемого из газов, какую это дает экономию по сравнению с производством спирта из зерна.

— Спирт, вырабатываемый нашим предприятием, стоит втрое дешевле, чем такой же по качеству, но изготовленный из зерна или картофеля, — говорит А. С. Федотова. — Что же касается экономии зерна, то в этом году мы дадим стране такое количество спирта, для изготовления которого потребовалось бы израсходовать несколько миллионов пудов зерна.

А. С. Федотова сообщает о том, что в июне этого года завод из побочных продуктов изготовления синтетического спирта начал вырабатывать также чистую серу.

Н. С. Хрущев интересовался, как идет сооружение второй очереди завода. Директор завода сообщила, что с завершением этого строительства предприятие будет вырабатывать, кроме синтетического спирта, также много других материалов для производства химических продуктов. Строители рассказали, что они с большим подъемом восприняли исторические решения майского Пленума ЦК КПСС и приложат все силы, чтобы быстрее соорудить вторую очередь завода. Они сообщили, что дело у них идет хорошо, но пошло бы еще лучше, если бы бывшее Министерство химической промышленности, ныне Государственный комитет по химии, быстрее реагировали на предложения проектировщиков и строителей, направленные на ускорение и удешевление строительства.

После посещения заводов товарищи А. Б. Аристов, Л. И. Брежнев, М. А. Суслов, Н. С. Хрущев, Д. С. Полянский осмотрели город Новокуйбышевск, где ведется большое жилищное строительство с широким применением индустриальных методов возведения зданий из крупных стеновых блоков и сборных железобетонных конструкций.

Во второй половине дня товарищи М. А. Суслов, Н. С. Хрущев, Д. С. Полянский в сопровождении местных партийных и советских руководителей ознакомились с работой коллектива «Металлургстроя».

В горкоме КПСС и исполкоме горсовета

О занесении на городскую Доску почета предприятий промышленности, транспорта и строительства города, отличившихся в социалистическом соревновании во втором квартале 1958 года

Рассмотрев итоги социалистического соревнования предприятий промышленности, транспорта и строительства города за второй квартал 1958 года, бюро горкома КПСС и исполком горсовета депутатов трудящихся **постановили:**

Оставить на городской Доске почета **коллектив Сызранского нефтеперерабатывающего завода** (директор тов. Попков, секретарь партбюро тов. Андриенко, председатель завкома профсоюза тов. Алтухов, секретарь комсомольской организации тов. Дегтева), выполнившего свои социалистические обязательства и государственный план за второй квартал 1958 года по выпуску валовой продукции на 103,1, по товарной продукции — на 104,9 процента, по производительности труда на 103,1 процента; снизившего себестоимость выпускаемой продукции на 1 процент против плана.

Оставить на городской Доске почета **коллектив Кашпирского рудоуправления** (управляющий тов. Жуков, секретарь парткома тов. Шаталов, председатель рудкома профсоюза тов. Ревякин, секретарь комсомольской организации тов. Ещеркина), выполнившего свои социалистические обязательства и государственный план второго квартала 1958 года по выпуску валовой продукции на 106,8 процента, по товарной продукции — на 106,9 процента, по производительности труда на 110,8 процента, снизившего себестоимость добычи сланца на 9,3 процента против плана.

Занести на городскую Доску почета **коллектив кожевенного завода «Шевро-хром»** (директор тов. Ставропольцев, секретарь парторганизации тов. Барабин, председатель завкома профсоюза тов. Сорокин, секретарь комсомольской организации тов. Копылова), выполнивший свои социалистические обязательства и государственный план второго квартала 1958 года по выпуску валовой продукции на 116,4 процента, по товарной продукции на 115,9 процента, по производительности труда на 110,4 процента, снизившего себестоимость выпускаемой продукции на 1,6 процента против плана.

Занести на городскую Доску почета **коллектив 7-й дистанции службы пути** (начальник тов. Большаков, секретарь парторганизации тов. Иванов, председатель месткома профсоюза тов. Лазарев, секретарь комсомольской организации тов. Потемкина), выполнивший свои социалистические обязательства и государственный план второго квартала 1958 года по летне-путевым работам на 119 процентов, по производительности труда на 119,6 процента, снизивший балльность пути на 25 процентов против плана.

Занести на городскую Доску почета **коллектив строительно-монтажного управления № 6 треста «Нефтезаводмонтаж»** (начальник тов. Ульянкин, секретарь парторганизации тов. Чудненко, председатель постройкома тов. Олейник, секретарь комсомольской организации тов. Верещаго), выполнивший социалистические обязательства и государственный план второго квартала 1958 года по строительно-монтажным работам на 131,8 процента, по производительности труда — на 119,3 процента, снизившего себестоимость строительно-монтажных работ на 1,3 процента против плана.

Занести на городскую Доску почета **коллектив горпромкомбината** (директор тов. Дмитриевский, секретарь парторганизации тов. Утехин, председатель месткома профсоюза тов. Шафран, секретарь комсомольской организации тов. Широков), выполнивший социалистические обязательства и государственный план второго квартала 1958 года по выпуску валовой продукции на 123,8 процента, по товарной продукции — на 123 процента, по производительности труда на 128,2 процента, получившего сверхплановой прибыли 448 тысяч рублей.

По родной стране

На полях страны скошена первая треть посевов зерновых

Тысячи колхозов и совхозов страны с неослабеваемым подъемом ведут уборку урожая. Во многих хозяйствах машины работают круглосуточно. К 1 августа зерновые уже скошены почти на 40 миллионах гектаров, что составляет немного больше, одной трети всех посевов хлебов. На Украине сжато более 4/5 посевов. Закончена косовица в Ставропольском крае. Завершили жатву совхозы Ростовской области, которые в нынешнем году вырастили богатый урожай хлебов на площади свыше одного миллиона гектаров. Завершается косовица во многих районах Поволжья, где в этом году также хорошие хлеба. Началась жатва в Калининской, Ивановской, Костромской областях. С первой сотни тысяч гектаров убраны хлеба в Сибири. Более чем с двух миллионов гектаров снят урожай в Казахстане. В республике началась выборочная уборка зерновых в районах освоения новых земель. (ТАСС).

НОВОЕ КРУПНОЕ ВОДОХРАНИЛИЩЕ В ПУСТЫНЕ

Вступило в строй одно из крупнейших в Узбекистане Кую-Мазарское водохранилище емкостью свыше 275 миллионов кубометров. Уровень воды в его чаше достиг проектной отметки.

Через отводящий канал, протянувшийся через пустыню почти на сто километров, началось орошение десяти тысяч гектаров хлопковых полей Каракульского и Алатского районов. (ТАСС).

УЛЬЯНОВСКИЙ ГИДРОТЕХНИЧЕСКИЙ УЗЕЛ ГОТОВ

10 августа в Ульяновске вступил в строй новый автодорожный мост через Волгу. Он связал центр города с промышленным Заволжьем. Это последнее звено в системе Ульяновского гидротехнического узла, строительство которого длилось пять лет. (ТАСС).

Поезд метрополитена мчится с большой скоростью, за час он преодолевает расстояние в 90 километров. Электрическое оборудование для подземного экспресса создается на заводе «Динамо» — одном из старейших московских предприятий.

Завод выпускает также сложнейшие пульты, с которых на расстоянии управляют мощными агрегатами, моторы, аппаратуру.

НА СНИМКЕ: участок сборки контроллеров, предназначенных для поездов метрополитена.

Фото *Б. Трепетова.*

(Фотохроника ТАСС).

Партийная жизнь

Агитатор Дмитрий Амплеев

Мастер Дмитрий Васильевич Амплеев просмотрел свежий номер газеты, отложил в сторону и задумался.

Механический цех сдерживал сборку пресс-подборщика — новой сельскохозяйственной машины, запускаемой в серийное производство. Надо было найти выход.

Коммунист тов. Амплеев — агитатор. Его хорошо знают рабочие и инженерно-технические работники в механическом цехе № 16 комбайнового завода. Человек решительный и смелый, он слов на ветер не бросает. У него все на счету, все взвешено. Некоторые рабочие говорят о нем: «Дмитрий Васильевич насквозь видит».

У резьбонакатчиц работа шла неплохо. Они перевыполнили задания. Но сборщики с каждым днем требовали деталей все больше и больше. Если к этому требованию подойти формально так оно неправильно, так как детали выдавались полностью, а зачастую и сверх нормы. Агитатор смотрел на это иначе, с позиций участника социалистического соревнования. Требуют, значит сборщики работают хорошо, повышают темпы производительности труда.

— А ну-ка, девушки, неужели мы не найдем пути увеличить выработку?

— Все дело в станках. Такая у них производительность, — отвечали ему станочницы.

— А вы хозяева станков, — резонно заметил агитатор, — так покажите, на что же вы способны.

Девушки задумались. Заработала коллективная мысль. Толчок был дан агитатором. Подключил он к этому и начальника смены тов. Михайлова. Всех зажег активной деятельностью. На станках было сделано усовершенствование. Автор его — коллектив. Безусловно, к этому имел какое-то отношение и агитатор. Теперь снимается со станка не 5—6 тысяч деталей, а 7—8,5 тысячи.

Не может тов. Амплеев равнодушно смотреть на то, как иногда бесхозяйственно используются средства и материалы. При изготовлении гайки № 8 в отходы шло более 40 процентов металла. Агитатор проводит ряд бесед об экономии и бережливости, приводит яркие примеры и факты, поддерживает начинания рабочих. Наладчик тов. Самошин сумел найти возможность перевести изготовление гаек на холодно-высадочный автомат. Потери металла сократились и, кроме того, повысилась производительность труда. Агитатор тов. Амплеев рассказал об этом в коллективе, поставил инициативного наладчика в пример другим.

Так бывает всегда. Это возбуждает новый прилив творческой инициативы, будит рабочую смекалку. Наладчик тов. Смоленцев пришел в цех несколько месяцев назад. Дмитрий Иванович обратил внимание на инициативного рабочего, неоднократно с ним беседовал. Тов. Смоленцев посоветовался с ним, как удлинить срок службы своего станка. Тов. Амплеев отнесся к этому очень внимательно, рассказал другим о начинаниях тов. Смоленцева. После небольшой модернизации конструкции обрезного ножа холодно-высадочного автомата срок службы станка увеличился в 4—5 раз.

Агитатор тов. Амплеев участвует в смотрах культуры на производстве, рейдах комсомольской «кавалерии», выступает с критикой недостатков на собраниях и производственных совещаниях. По-партийному, принципиально решает он вопросы.

— Роль агитатора, — говорит Дмитрий Васильевич, — сводится к тому, чтобы помогать людям делом и советом в их работе.

Правильные слова. Коммунист тов. Амплеев успешно выполняет свое партийное поручение, высоко держит почетное звание агитатора.

И. Рожков.

Волжская станция имени Владимира Ильича Ленина.
НА СНИМКЕ: машинный зал ГЭС.
Фото **И. Белова** и **Л. Щербакова.**

Лекторы—селу

В эти дни, когда полным ходом идет уборка урожая и продажа зерна государству, лекторы городского отделения Всесоюзного общества по распространению политических и научных знаний усилили пропагандистскую работу среди сельского населения. За сравнительно небольшой срок в колхозах Сызранского и Новодевиченского районов ими прочитано около 50 лекций и докладов.

Заведующий кабинетом политического просвещения парткома Кашпирского сланцевого рудника тов. Счисляев выступал с докладом о международном положении в колхозах имени Жданова и «Победа Октября».

Консультант Дома политического просвещения горкома КПСС тов. Дементьева выступала на хлебоприемном пункте станции Бичевная с докладом о постановлении майского Пленума ЦК КПСС о развитии химической промышленности. Инженер нефтеперерабатывающего завода тов. Козловский выступил перед колхозниками с лекцией: «Что можно получить из нефти?».

Директор вечерней школы рабочей молодежи № 6 тов. Акимов выступал с лекциями на антирелигиозные темы в колхозах «Путь Ленина» и «Красный партизан» Сызранского района.

По просьбе сельских комсомольцев создается группа докладчиков, которая будет выступать с докладами на комсомольские и другие темы. В состав этой группы входят учителя, комсомольские и инженерно - технические работники. Ведется подготовка лекций. Молодая учительница тов. Солодникова готовит лекцию на тему: «Что значит быть культурным», лекцию о героической истории комсомола готовит инструктор горкома ВЛКСМ тов. Яшин.

В честь 40-летия ВЛКСМ

Впереди комсомольцы

Осенью 1956 года коллектив четвертого цеха нефтеперерабатывающего завода решил на территории завода заложить фруктовый сад мира и дружбы.

Комсомольцы и молодежь цеха горячо взялись за осуществление замысла. В один из субботних дней комсомольцы расчистили площадь в два гектара и подготовили ямки для посадки фруктовых деревьев. В следующий воскресник сделали посадку деревьев.

Наша молодежь с любовью ухаживала за каждым деревцем. Перекапывала приствольные круги, вовремя поливала молодые саженцы. За формированием крон деревьев наблюдали опытные садоводы-любители. Труд и забота не пропали даром. Шумит листвой молодой сад. Коллектив цеха по праву гордится своим садом мира и дружбы между народами.

Комсомольцы нашего цеха всегда и везде впереди. В цехе была создана комсомольско-молодежная бригада. Его возглавил тов. Карпычев. Этот небольшой дружный коллектив стал примером для всего цеха. В социалистическом соревновании четвертый цех занимает одно из первых мест. Большую заслугу в этом имеют комсомольцы и молодежь.

План второго квартала по отгрузке нефтепродуктов выполнен на 108,8 процента, а по перекачке нефтепродуктов на 111,7 процента.

Сейчас комсомольцы цеха готовят достойные трудовые подарки к замечательной юбилейной дате 40-летия Ленинского комсомола.

Е. Курочкин,
начальник резервного парка четвертого цеха нефтеперерабатывающего завода.

За один день

За день 11 августа строители нашего города выполнили работы стоимостью в один миллион рублей.

Автобусы автотранспортной конторы № 64 только в черте города перевезли 63800 пассажиров.

Швейницы фабрики Памяти В. И. Ленина за восемь часов сшили 167 зимних и 289 демисезонных мужских пальто. Для маленьких жителей города сшито 135 школьных зимних пальто и 116 демисезонных.

В магазинах горпромторга населению города продано товаров на 633 тысячи рублей, а продуктов питания за тот же день продано на 608 тысяч рублей.

В трех городских кинотеатрах смотрели новые фильмы 5528 жителей города.

Это лишь частица того, что произошло за один в нашем городе день.

Ереван. На высоте 1.200—1.250 метров над уровнем моря на площади в 105 гектаров раскинулся ботанический сад. В нем около 3.000 видов цветов, трав, кустарниковых и древесных пород. Здесь можно встретить представителей всех пяти континентов нашей планеты.

Много интересного в оранжереях ботанического сада. Здесь выращивается 600 видов субтропических и тропических растений, всевозможные пальмы, цитрусовые и другие растения. В оранжерее собрана богатая коллекция кактусов, агав и алоэ.

НА СНИМКЕ: лаборантка Клара Амаяковна Назарян проводит искусственное опыление цветов в оранжерее ботанического сада.

Фото А. Экекяна.

(Фотохроника ТАСС).

Будучи в нетрезвом состоянии...

Перелистывая журнал регистрации доставленных в отделение милиции лиц, невольно обращаешь внимание на часто повторяющуюся фразу: «Будучи в нетрезвом состоянии...».

Да, именно этими словами начинаются описания абсолютного большинства происшествий, регистрируемых милицией. И это не случайно, так как подавляющее большинство хулиганских и других антиобщественных проступков совершается людьми в нетрезвом состоянии.

Отдельные граждане взяли себе за правило выпивать каждую получку, «обмывать» обновки, пить по поводу и без повода, нередко расходуя на это большую часть своего заработка. Кое у кого живет мнение, что на вечеринках, в гостях, в праздник, в выходной день и в дни получки нельзя не напиться.

Пьянство наносит серьезный и непоправимый ущерб здоровью людей, оно причиняет огромный вред обществу. Пьяницы прогуливают, допускают брак, аварии на производстве. А сколько случаев, когда из-за пьянства возникают разлады в семье, калечится жизнь людей. Именно из-за пьянства попадает большинство людей на скамью подсудимых.

Вот несколько примеров. Рабочие строительно - монтажного управления № 10 Левандин, Ростовский и Абдуллаев, получив зарплату, напились пьяными и, совершенно не соблюдая правил уличного движения, разъезжали втроем на мотоцикле, за что были задержаны и доставлены в отделение милиции. В комнате дежурного они учинили дебош, за что и привлечены к уголовной ответственности.

Рабочий Аксенов, будучи в нетрезвом состоянии, пытался совершить кражу в ларьке ОРС'а нефтеперерабатывающего завода.

Электросварщик 1-го строительного управления Иван Малкин в рабочее время напился пьяным и своими хулиганскими действиями дезорганизовал работу бригады.

Петр Сердюк, управляя автомашиной в нетрезвом состоянии, сбил пешехода...

Можно было бы привести еще много аналогичных примеров. И почти в каждом из них есть фраза «будучи в нетрезвом состоянии».

От этих нарушений мы избавимся лишь тогда, когда вся наша общественность поведет активную борьбу с пьянством. Коллектив, товарищи своевременно должны придти на помощь человеку, если он заблуждается. Суровая, но справедливая товарищеская критика предупреждает ошибки.

Мы ведем борьбу за нового человека, за новое сознание, за новую мораль, за новые отношения между людьми. Борьба эта трудная и сложная, и ни один человек не может стоять в стороне от этой борьбы.

Нельзя соглашаться с теми, кто, видя аморальные проступки своих товарищей, вовремя их не поправляет.

А бывает и еще хуже. Пьяный хулиган пристает и оскорбляет прохожих, сквернословит, учиняет дебош. Милиционер пытается его успокоить. Собирается толпа. И среди этой толпы часто находятся сердобольные души, которые сочувствуют хулигану, вступаются за него: «Оставьте его, что вы к нему привязались, он ведь еще молоденький», или «Ну, что с того, что маленько выпил? На свои же пил, не на ваши?..» Такие реплики часто приходится слышать работникам милиции. В результате такого вмешательства хулиган распоясывается еще больше и его уже трудно унять.

Такой либерализм — большое зло для общества. Мы не можем встать на точку зрения трусливых обывателей: моя хата с краю. Для советского человека нет и не может быть посторонних, не касающихся его дел. Хозяин на своей земле, он должен вести себя как хозяин. Равнодушие нам не к лицу.

Б. Соколов,
начальник 2-го отделения милиции гор. Сызрани.

— ● —

АГРЕГАТ СПЕЦМАШИН

Закончен монтаж агрегата специальных машин в производственных мастерских трикотажного техникума. Он состоит из нескольких сложных машин, каждая из которых производит определенную операцию.

На этом агрегате производится окончательная отделка трикотажных изделий.

Общественный смотр резервов производства

Вот они, реальные возможности увеличения выпуска литья

Рабочие корреспонденты ПРЕДЛАГАЮТ:

Устранить причины, вызывающие простои рабочих. С этой целью:

1. Обеспечить бесперебойную работу всех кранов.

2. Своевременно и качественно делать стержни для форм.

3. Готовить доброкачественную формовочную землю.

4. До минимума уменьшить брак в литье путем повышения ответственности за качество выполняемых работ, совершенствования технологии и улучшения оснастки.

5. Шире популяризировать и внедрять опыт лучших производственников.

6. Полностью механизировать литейное производство, улучшить условия труда в литейном цехе.

I. ВАЖНЫЙ РЕЗЕРВ ПОВЫШЕНИЯ ПРОИЗВОДИТЕЛЬНОСТИ ТРУДА

Бригада формовщиков Дмитрия Семеновича Ионичева — одна из лучших в литейном цехе завода тяжелого машиностроения. Ее коллектив систематически выполняет по две и больше норм.

В июле бригада Дмитрия Семеновича вдвое перевыполнила задание. Но и в этой бригаде бывают простои.

— 11 августа, — говорит тов. Ионичев, — бригада имела возможность собрать форму рамы и залить ее металлом. Однако мы ее не собрали и 12 августа, потому что стержни для этой формы были готовы только в 4 часа дня.

Из-за того, что опока была занята готовой формой, бригада вынуждена топтаться на ограниченном участке работы, и люди мешают друг другу. Короче говоря, там, где могли бы с успехом выполнять задание два формовщика, работают четыре.

Подобные явления не единичны. Они возникают довольно часто.

Наши подсчеты показывают, что бригада в среднем ежедневно по различным причинам простаивает по полтора—два часа. В месяц простои составляют до 240 часов. За это время можно набить две пятитонные формы.

А ведь на нашем участке крупного литья шесть бригад. Сколько же ими теряется рабочего времени?

Бригада тов. Анохина 11 августа, например, вместо того, чтобы дать под заливку три формы крышек подшипника, подготовила только две. Третья осталась неподготовленной: не было стержня. На следующий день бригада простояла полтора часа. Не работал мостовой кран. А без него нельзя подготовить форму цилиндра к сборке.

Бригада тов. Анохина ведет формовку станин для станков. В каждую из них вкладывается более тридцати стержней. Стержни делаются неточными по размеру. Их приходится подгонять во время установки. Достаточно сказать, что сам бригадир-формовщик, имеющий 6 разряд, на установку стержней только в одну форму затрачивает более трех дней. Таким образом, из-за некачественной подготовки стержней попусту расходуется драгоценное время.

Бригаде дано задание в августе сформовать 10 станин. Это вполне выполнимо, но из-за различных помех их подготовлено еще только три.

Повышать производительность труда формовщикам мешает нехватка пневматических инструментов. Кроме того, в цех часто дают сжатый воздух низкого давления. Это отрицательно сказывается на качестве набивки форм.

Начальник цеха тов. Бирюков и его заместитель тов. Бударов заверяют, что в цехе простои формовщиков почти ликвидированы. В плановом отделе нам сообщили, что за семь месяцев текущего года зарегистрировано всего 79 часов простоя. Однако, как подтверждают факты, простоев гораздо больше. Они не регистрируются под тем предлогом, что-де бригада имеет возможность заняться другой работой. Но известно, что переход с одной работы на другую неизбежно вызывает простой и снижает выработку.

Анализ причин простоев показывает, что в большинстве случаев они происходят из-за несвоевременной подготовки рабочих мест, нарушения производственно-технической дисциплины, слабой квалификации некоторых литейщиков и недостаточного руководства производственным процессом со стороны мастеров и инженерно - технических работников.

Такое положение нетерпимо.

II. БРАК СНИЖАЕТ ПРОИЗВОДСТВЕННЫЕ ВОЗМОЖНОСТИ

На собраниях и совещаниях, когда идет речь о качестве продукции, упреки за большой брак идут главным образом в адрес литейного цеха. Они вполне справедливы. Брак у нас, действительно, велик.

Брак получается потому, что во время сборки форм их засоряют землей. Слабая набивка форм землей, низкое качество формовочной земли также служат причиной брака. Так, бригада тов. Серебрякова. формовала барабан. Когда готовую форму залили металлом, то он пробил стенку формы. Причина — слабая набивка формы.

В бригаде тов. Васильева была забракована пятитонная отливка стенки шаровой мельницы только потому, что слесари ненадежно соединили опоки, а мастер не проверил надежность их соединения.

Бригада, затратившая на формовку 175 нормо-часов, должна была повторить весь процесс формовки сложной детали.

Фактов нарушения технологии, проявления недисциплинированности со стороны отдельных формовщиков, стерженщиков, заливщиков, землеприготовителей, обрубщиков можно привести много.

О чем они говорят? О том, что в цехе неблагополучно с борьбой за качество.

Действительно, за семь месяцев брак в цехе составил 8,2 процента, а в июле — 8,54 процента. За семь месяцев текущего года цех потерял от брака 599 тонн литья или более чем полумесячную программу.

Опыт передовых литейных цехов показывает, что мы можем снизить брак в литье наполовину и даже больше. Ради достижения такого результата нужно повысить ответственность за качество, усилить контроль за соблюдением технологии, повышать квалификацию рабочих.

У нас часто получается так. Когда допущен брак, составляется акт, а вот анализом причин брака на рабочем месте занимаются очень мало. Тогда как своевременный анализ позволит значительно уменьшить брак.

III. НЕ ЗАБЫВАТЬ ОБ ОПЫТЕ ПЕРЕДОВЫХ

В 1958 году многие бригады и отдельные рабочие цеха добились высокой выработки и значительно повысили качество литья. Бригада тов. Ионичева выполнила план июля на 208 процентов, тов. Шишкина— на 237 процентов, бригада Янина — на 160 процентов. Хорошо справляются с производственными заданиями бригады тт. Васильева, Кирилюка, Анохина.

Опыт тех, кто добивается высокой выработки, работает без брака, заслуживает особого внимания со стороны руководства цеха, партийной и профсоюзной организаций. Речь идет, конечно, не о словесном одобрении, а о практическом изучении опыта и распространении его среди всех рабочих цеха.

Широкое распространение опыта, подтягивание всех литейщиков до уровня передовых создаст новый общий подъем в работе для успешного выполнения плана по всем технико-экономическим показателям.

* * *

Нашему цеху требуется помощь и от руководства завода, и от совнархоза. Нужно приложить усилия к тому, чтобы осуществить полную механизацию производственных процессов. Если механизировать выбивку и очистку литья, механизировать заливку, землеприготовление и другие работы, цех сможет увеличить выпуск литья не меньше как на 2500 тонн в год, высвободить до 250 рабочих.

Следует ускорить решение вопроса об устройстве хорошей вентиляции, позаботиться об улучшении санитарно-бытовых условий рабочих.

Приведя в движение все неиспользованные резервы, коллектив цеха под руководством партийной организации сможет быть в первых рядах соревнующихся за досрочное выполнение государственного плана 1958 года.

Бригада «Красного Октября»: Б. ДУРНОВ — формовщик; М. СКРЯБНЕВ, Д. ИОНИЧЕВ — бригадиры формовщиков; Н. КОЗЛОВ — контрольный мастер.

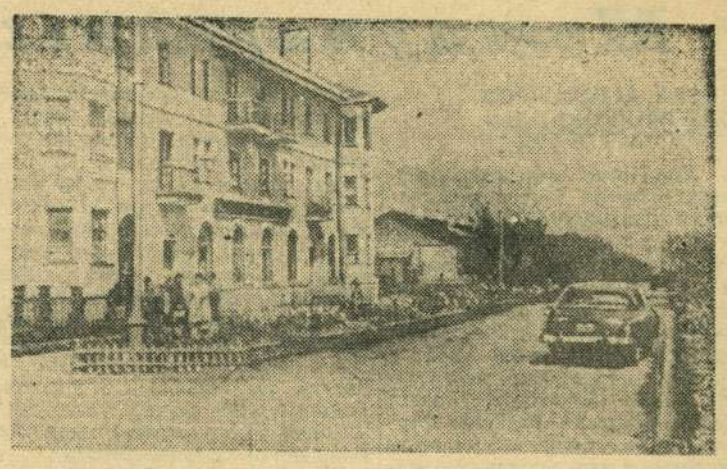

В последние годы проведены большие работы по благоустройству и озеленению рабочего поселка Заводской.

НА СНИМКЕ: улица Пархоменко в поселке Заводской.

Фото **А. Шувалова.**

ПИСЬМА В РЕДАКЦИЮ

БОЛЬШЕ ВНИМАНИЯ БЛАГОУСТРОЙСТВУ ПОСЕЛКОВ

Рабочие завода тяжелого машиностроения обязались отработать на благоустройстве поселков по 15 часов.

Свыше сотни деревьев было посажено в поселке Гидротурбинный и 240 в поселке Заусинский. В газонах вдоль улиц высажено 500 цветов, на площади в тысячу квадратных метров посеяна декоративная трава.

В восьмом и девятом кварталах оборудованы детские площадки со всеми удобствами.

Однако многое из запланированного осталось не сделанным. В частности, очень неблагополучно с капитальным ремонтом жилых домов, на эти цели намечалось израсходовать 500 тысяч рублей, а освоено всего 130 тысяч.

Комсомольцы решили озеленить дорогу от завода до поселка Заусинский, но работу еще не начинали. Приближается 40-летие комсомола. Все члены ВЛКСМ, вся молодежь готовит подарки к этой знаменательной дате. Хороший подарок Родине сделают комсомольцы завода, если выполнят свое обязательство.

Н. Трофимов,
член рабкоровского поста.

НАВЕСТИ ПОРЯДОК

Многолюдно в дни спортивных состязаний на стадионе «Нефтяник». Приятно отдохнуть на свежем воздухе, «поболеть» за свою команду.

Но на стадионе собираются и «болельщики» другого вида.

Около киоска, торгующего пивом, собирается компания уже подвыпивших парней. Они берут сразу 10—15 кружек пива, располагаются на лужайке за киоском, из карманов извлекаются бутылки водки и... начинается пьянка.

Все это происходит на глазах у работников стадиона и милиции, которые зорко следят за происходящей игрой на футбольном поле и не замечают того, что творится у киоска.

Т. Петров.

Короткие сигналы

Хлебный квас продается по цене 28 копеек за 0,25 литра и 22 копейки за стакан. Как правило, покупатели дают 30 и 25 копеек и сдачи, конечно, не получают.

В. Васильев.

■

Около строящегося нового дома на углу улицы Карла Маркса и переулка Достоевского еще зимой были вырыты траншеи для укладки водопроводных труб. После укладки труб траншеи зарыли, но земля дала осадку, и вся улица в этом месте оказалась в ухабах.

Кто же приведет улицу в порядок?

В. Дементьев.
пенсионер.

■

Когда-то у спуска Комсомольской улицы через Крымзу были проложены хорошие мостки. Теперь их заменяют две доски, положенные на камни. Довольно часто эти доски исчезают совсем.

Не пора ли построить в этом месте настоящий мостик?

П. Уваева,
револьверщица комбайнового завода.

ПОПОЛНЯЮТСЯ КАБИНЕТЫ ФИЗИКИ И ХИМИИ

Перед новым учебным годом продолжают пополняться приборами , препаратами, материалами школьные кабинеты физики и химии. На пять тысяч рублей приобретено материалов и оборудования школой № 9. Еще больше израсходовано средств для этой цели школой № 26.

На 40 тысяч рублей приобретает оборудования и материалов для новой подшефной школы завод тяжелого машиностроения.

По следам выступлений «Красного Октября»

«КАРЕТА СКОРОЙ ПОМОЩИ ИСПОЛЬЗУЕТСЯ НЕ ПО НАЗНАЧЕНИЮ»

Под таким заголовком в газете «Красный Октябрь» 19 июля было опубликовано письмо тов. Голубева. Заведующий горздравотделом тов. Вольняков сообщил в редакцию, что факты, изложенные в нем, подтвердились.

Автомашина скорой помощи КШ 43-84 принадлежит транспортной конторе «Ставропольнефть». 12-го июля фельдшер тов. Самсонова на ней приезжала в город по служебным делам. Попутно в Сызрань приехали рабочие-нефтяники с Сытовского нефтепромысла со своими вещами.

Горздравотдел указал главному врачу медсанчасти нефтяников тов. Штрих А. Я. на недопустимость подобного использования автомашины скорой помощи.

Доводка клапанов на станке

Наряду с выпуском оборудования и запасных частей для предприятий нефтяной промышленности области ремонтно-механический завод производит ремонт автомобилей и тракторов. До последнего времени обработка клапанов к моторам ремонтирующихся машин производилась вручную. Эта трудоемкая операция поглощала много физического труда, а клапаны были не всегда высокого качества.

Токарь - рационализатор Виктор Иванович Малышев сделал приспособление, позволившее клапаны автомобильных и тракторных моторов обрабатывать на токарном станке. Повысилась производительность труда и качество доводки деталей.

Международный обзор

ВОЙСКА АГРЕССОРОВ ДОЛЖНЫ ПОКИНУТЬ АРАБСКИЙ ВОСТОК

В Нью-Йорке открылась чрезвычайная сессия Генеральной Ассамблеи Организации Объединенных Наций (ООН), созванная для обсуждения положения на Ближнем и Среднем Востоке. Предложение о ее созыве внесла наша страна, и оно нашло единодушную поддержку всех друзей мира и прогресса, всех трезво настроенных людей. Китайская газета «Женьминьжибао» назвала предложение СССР «еще одним великим актом в его неустанных усилиях, направленных на сохранение мира».

Необходимость созыва чрезвычайной сессии Генеральной Ассамблеи диктовалась тем, что США и Англия своими действиями в Совете Безопасности ООН сорвали принятие решения о выводе иностранных войск с Арабского Востока. Для этого они использовали то обстоятельство, что в Совете Безопасности нынешнего состава представлены в большинстве своем государства — члены западных военных блоков и страны, находящиеся под сильным влиянием США. Именно поэтому Совет Безопасности оказался не в состоянии выполнить вытекающие из Устава ООН обязанности по пресечению американо-английской агрессии на Арабском Востоке.

Не пожелали правящие круги США и Англии мирного урегулирования положения на Арабском Востоке и с помощью совещания глав правительств пяти держав. Как известно, предложение Советского Союза о срочном созыве такого совещания было фактически отклонено, несмотря на то, что его одобрила миролюбивая общественность во всех странах.

Между тем агрессивные действия США и Англии на Ближнем и Среднем Востоке принимали все более опасный для мира характер. Переговоры о созыве совещания глав правительств пяти держав США и Англия, по замечанию Н. С. Хрущева в речи на митинге строителей Волжской гидроэлектростанции, использовали для того, чтобы пополнить свои войска в Ливане и Иордании. И хотя государственный секретарь США Даллес заявил, что США «готовы отозвать свои войска из Ливана», туда продолжают прибывать американские воинские части. Переброска военных подкреплений производится и в Иорданию, которой Англия навязала кабальный договор о размещении своих войск на иорданских базах в течение пяти лет.

Военная опасность на Арабском Востоке не устранена. В этих условиях работа, происходящая в Нью-Йорке на чрезвычайной сессии Генеральной Ассамблеи ООН приобретает исключительно важное значение. Ее главная задача, как заявил на открытии сессии советский представитель А. А. Соболев, состоит в том, чтобы принять действенные меры по ослаблению международной напряженности и ликвидации военной опасности, созданной агрессивными действиями США и Великобритании. Для разрешения этой задачи необходимо прежде всего немедленно вывести войска США и Англии из Ливана и Иордании. Только в этом случае станет возможным восстановление мира на Ближнем и Среднем Востоке.

Иной точки зрения придерживаются, однако, дипломаты Соединенных Штатов Америки, пытаясь отвлечь внимание чрезвычайной сессии Генеральной Ассамблеи от агрессивных действий империалистов на Арабском Востоке. Американский представитель в ООН Лодж призвал делегатов «воздержаться» от критики по адресу США и Англии. Он рекомендовал сессии заняться «более широкими проблемами», а не вопросами пресечения американо-английской агрессии и вывода войск США и Англии из Ливана и Иордании.

Такие попытки противоречат требованиям мирного урегулирования на Арабском Востоке. Указывая на это, миролюбивая общественность выражает надежду, что нынешняя чрезвычайная сессия Генеральной Ассамблеи ООН не даст ввести себя в заблуждение и обеспечит действительное оздоровление международной обстановки, для чего необходимо, прежде всего, вывести чужеземные войска из Ливана и Иордании.

АГРЕССИВНЫЕ ДЕЙСТВИЯ США В ЛАТИНСКОЙ АМЕРИКЕ

Американская пропаганда пытается доказать, что Соединенные Штаты не ущемляют права малых стран и народов. Факты, однако, не оставляют камня на камне от этих лицемерных утверждений. Факты указывают, что США грубо попирают права всех стран, попавших в американскую орбиту.

Об этом говорят не только агрессия США в Ливане, но и действия правящих кругов США в отношении Кубы — небольшого островного государства Латинской Америки, расположенного в Карибском море.

Недавно на территории Кубы были высажены американские войска. Этот акт интервенции был произведен под нелепым предлогом «защиты военной базы, принадлежащей Соединенным Штатам». В действительности же высадка американских войск носит характер открытого вооруженного вмешательства во внутренние дела малого государства.

Известно, что диктатор Кубы Батиста уже давно получает от Соединенных Штатов различную помощь, в том числе оружие для борьбы против кубинского народа. Американские самолеты участвовали в бомбардировках районов, охваченных народным восстанием против Батисты. Теперь США пошли еще дальше, предприняв прямую агрессию против Кубы и направив на остров свою морскую пехоту. Издаваемая в Нью-Йорке на испанском языке газета «Ла Прента» называет американское вооруженное вмешательство в дела Кубы ничем не прикрытым разбоем с целью навязать кубинскому народу диктатуру Батисты, который служит интересам американских монополий».

Грубо нарушают Соединенные Штаты и независимость другой небольшой латино - американской страны — Гаити, находящейся под опекой Кубы. Недавно в Гаити была предпринята попытка совершить государственный переворот. Среди мятежников находились американцы, в том числе бывший военный атташе США. Американское посольство в Гаити фактически являлось одним из центров заговорщиков.

Агрессия на Кубе, организация вооруженного мятежа на Гаити и другие факты вмешательства США в дела латино - американских стран вызывают гневные протесты общественности всех латиноамериканских стран. «Народы Латинской Америки, — говорится в заявлении компартии США, — полны решимости оставаться свободными и быть хозяевами в своих собственных домах».

В. Харьков.

В Японии проведен тысячекилометровый поход за мир по маршруту Хиросима-Токио.

НА СНИМКЕ: участница похода Мацико Суежима несет таблицу с именами четырех жертв Хиросимы, недавно умерших от болезней, вызванных атомной радиацией.

Фото **Джапан Пресс.**
(Фотохроника ТАСС).

Чрезвычайная специальная сессия Генеральной Ассамблеи ООН

НЬЮ-ЙОРК, 13 августа. (ТАСС). Сегодня здесь в 17 часов 45 минут по московскому времени открылось заседание чрезвычайной специальной сессии Генеральной Ассамблеи ООН, созванной по инициативе Советского Союза.

Делегации многих стран на сессии возглавляют министры иностранных дел. Делегацию СССР возглавляет министр иностранных дел А. А. Громыко, США—государственный секретарь Д. Даллес, Англии — министр иностранных дел Селвин Ллойд, Франции — Кув де-Мюрвиль, ОАР — М. Фавзи, Иракской Республики — А. Д. Джумард и др.

Советская делегация уже внесла свой проект резолюции по вопросу о положении на Ближнем и Среднем Востоке.

Эта резолюция, исходя из необходимости «принять срочные меры к ослаблению напряженности в районе Ближнего и Среднего Востока в интересах сохранения всеобщего мира, рекомендует правительствам США и Великобритании незамедлительно вывести их войска с территории Ливана и Иордании».

Резолюция поручает Генеральному секретарю ООН «усилить группу наблюдателей ООН в Ливане в соответствии с планом, представленным группой наблюдателей ООН в Ливане в ее втором докладе, и направить группу наблюдателей в Иорданию с целью наблюдения за выводом американских и английских войск из Ливана и Иордании и за положением на границах этих стран».

В соответствии с традицией, заседание сессии открыл председатель предыдущей сессии Генеральной Ассамблеи Лесли Мундо (Новая Зеландия).

Затем, после краткого перерыва, слово было предоставлено прибывшему на сессию президенту США Д. Эйзенхауэру.

В своей речи Эйзенхауэр оправдывал вооруженную интервенцию США в Ливане ссылкой на просьбу «законного правительства» Ливана. Президент заявил, что высадка американских войск в Ливане якобы не нарушает духа Устава ООН. Он заявил, что Соединенные Штаты отзовут свои войска из Ливана в том случае, если об этом их попросит «законное правительство» Ливана или же в том случае, если в результате действий ООН Ливан не будет подвергаться опасности.

Эйзенхауэр в своей речи заявил, что США и впредь будут посылать свои войска в другие страны «в ответ на законную просьбу» об этом.

Президент Эйзенхауэр выдвинул далее так называемую «программу мира для Ближнего Востока», которая содержит следующие пункты:

«1. Ответственность ООН за положение в Ливане; 2. Принятие ООН мер, обеспечивающих мир в Иордании; 3. Прекращение разжигания извне гражданских раздоров; 4. Создание вооруженных сил ООН по поддержанию мира; 5. Создание регионального плана экономического развития для оказания помощи и ускорения повышения жизненного уровня народов этих арабских стран; 6. Шаги по предотвращению новой гонки вооружений в этом районе».

Закончив свою речь, президент Эйзенхауэр покинул зал заседаний Генеральной Ассамблеи. После этого был объявлен 10-минутный перерыв.

Редактор А. Г. БЕКАСОВ.

СЫЗРАНСКИЙ СТРОИТЕЛЬНЫЙ ТЕХНИКУМ МИНИСТЕРСТВА ТРАНСПОРТНОГО СТРОИТЕЛЬСТВА СССР

объявляет

дополнительный прием учащихся на 1-й курс на 1958/59 учебный год.

Техникум готовит квалифицированные кадры техников-строителей железнодорожного транспорта. СССР по широкому профилю: изысканию, проектированию, постройке железнодорожного пути.

На 1-й курс принимаются граждане Союза ССР в возрасте до 30 лет, имеющие образование в объеме 7 классов и успешно выдержавшие приемные экзамены по: 1. русскому языку и литературному чтению (устно и письменно — диктант); 2. математике (устно).

При условии успешной сдачи вступительных экзаменов вне конкурса принимаются: а) лица, имеющие стаж практической работы; б) участники Великой Отечественной войны; в) военнослужащие рядового, сержантского состава, а также офицеры, уволенные в запас из Вооруженных Сил.

Срок обучения 4 года.

Техникум общежитием не обеспечивает.

Медкомиссию проходят при техникуме до начала приемных экзаменов.

Адрес техникума: г. Сызрань, Советская, 28.

СЫЗРАНСКОЕ ПЕДАГОГИЧЕСКОЕ УЧИЛИЩЕ

объявляет дополнительный прием лиц, окончивших среднюю школу, на дневное школьное отделение.

Принимаются лица в возрасте до 30 лет.

Поступающие держат экзамены по русскому языку и литературе (сочинение) и арифметике (устно).

Поступающие перед экзаменами подвергаются проверке музыкально-слуховых данных.

Без экзаменов принимаются окончившие школу с отличием и медалисты.

Лица, имеющие стаж практической работы не менее двух лет, участники Великой Отечественной войны, а также демобилизованные из Советской Армии и Военно-Морского Флота принимаются вне конкурса.

Желающие поступить подают заявление, автобиографию, аттестат зрелости в подлиннике, копию свидетельства о рождении, справку о состоянии здоровья по форме № 286, справку с места жительства, три фотокарточки, поступающие вне конкурса — справки о стаже работы и характеристики.

Зачисленные обеспечиваются стипендией на общих основаниях.

Общежития не имеется.

Адрес училища: г. Сызрань, Куйбышевской области, улица Советская, 34.

НА ЭКРАНАХ ГОРОДА

«Художественный»

Новый художественный фильм *«К ЧЕРНОМУ МОРЮ»*

Начало сеансов: 9, 10-40, 12-20, 2, 3-40, 5-20, 7, 8-40, 10-10.

«Звезда»

На сеансах: 9, 10-50 *«СТАРИК ХОТТАБЫЧ»*

На сеансах: 12-40, 2-30, 4-30, 6-20, 8-10 и 10 час. *«ПРОДАВЕЦ ПТИЦ»*

«Родина»

«ШОФЕР ПОНЕВОЛЕ»

Начало сеансов: 3, 5, 7, 9.

Сызранский консультационный пункт областной заочной средней школы

объявляет

прием учащихся в 5, 6, 7, 8, 9, 10 классы на 1958/59 учебный год.

В школу принимаются граждане от 16 лет и старше.

Прием заявлений производится ежедневно с 18 до 21 часа в школе № 14, Лодочный переулок, 22.

(2—1).

Сызранское строительное училище № 2

объявляет **набор учащихся** с образованием 7 классов для подготовки по специальностям: **каменщиков, маляров, штукатуров, столяров, арматурщиков-бетонщиков.**

Принимаются юноши и девушки. Прием заявлений производится по адресу: г. Сызрань, улица Интернациональная, дом № 11-а.

(5—3).

Строительно-монтажному поезду № 239

требуются на постоянную работу: **плотники, каменщики, слесари по монтажу строительных механизмов, маляры, арматурщики и разнорабочие.**

Оплата труда — сдельно-прогрессивная.

Обращаться: станция Переволоки, СМП-239, отдел кадров

(3—2).

Техническому училищу № 11

требуются

преподаватели по предмету «Устройство и ремонт контактной сети и тяговых подстанций железнодорожных линий».

Адрес училища: г. Сызрань, Фрунзе, 19.

(3—2)

Валяльно-обувной фабрике

срочно требуется **кочегар.**

Обращаться: Почтовая, 29.

(2—2).

Учебно-производственной мастерской ВОС

требуются **слесари-наладчики.**

Оплата — сдельная.

Обращаться: Сталина, 6.

(2—1).

Сызранской мебельной фабрике

требуются:

столяры 5, 6, 7 разрядов.

(2—2).

Сызранскому кирпичному заводу треста стеновых и вяжущих материалов

срочно требуются **рабочие** (мужчины и женщины).

Оплата труда — прогрессивно-сдельная.

Одиночкам предоставляется общежитие.

Обращаться по адресу: Сызрань, кирпичный завод треста, отдел кадров.

(2—1).

Специальному ремесленному училищу № 10 требуются на постоянную работу мастера производственного обучения по санитарно-техническим работам.

Обращаться по адресу: гор. Сызрань, Советская, 21, специальное ремесленное училище № 10.

Заводу пищевых концентратов

требуются **рабочие** мужчины и женщины.

Обращаться по адресу: Урицкого, 2.

Адрес редакции: г. Сызрань, Ульяновская, 70. Телефон — 2-97.

ЕО03306

Типография «Красный Октябрь», г. Сызрань Телефон — 0-17.
Заказ № 3436, Тираж 10055.