ПРОЛЕТАРИИ ВСЕХ СТРАН, СОЕДИНЯЙТЕСЬ!

КРАСНЫЙ ОКТЯБРЬ

ОРГАН СЫЗРАНСКОГО ГОРКОМА КПСС И ГОРОДСКОГО СОВЕТА ДЕПУТАТОВ ТРУДЯЩИХСЯ

Год издания 42-й
№ 183 (10754) | Пятница, 12 сентября 1958 года | Цена 15 коп.

ВРЕМЯ НЕ ЖДЕТ

Наша страна собирает невиданный урожай. Огромные успехи сельского хозяйства, достигнутые благодаря мудрой политике партии, позволяют в текущем году значительно улучшить снабжение овощами трудящихся городов и рабочих поселков.

Торгующие и заготовительные организации города Сызрани также имеют возможность наладить бесперебойную торговлю овощами в течение всего осенне-зимнего периода. Отличный урожай вырастили рабочие и колхозники пригородных совхозов и колхозов. Своевременно завезти, заготовить и организовать хорошее хранение овощей — первейшая обязанность горпищеторга, треста столовых, заводских отделов рабочего снабжения и других торгующих организаций.

Однако факты показывают, что заготовка и торговля овощами в нашем городе не отвечает возросшим требованиям трудящихся. Плохо проходит торговля овощами в магазинах отдела рабочего снабжения Сызранского отделения Куйбышевской дороги. Руководство ОРСа не завезло достаточного количества помидоров. Дело доходит до смешного. На витрине помидоры есть, а, когда покупатель просит отпустить десять килограммов, ему в этом отказывают. Оказывается, что помидоров нет.

Овощи, поступающие в продажу, часто имеют неприглядный вид. Возьмем, например, специализированный овощной магазин № 41. Казалось, что торговля овощами здесь должна быть образцовой. Между тем, на прилавках магазина в поломанных ящиках лежат грязные, помятые помидоры. Чрезвычайно беден ассортимент овощей. По сути дела, здесь, кроме помидоров и капусты, ничего нет.

Вызывает тревогу транспортировка, засолка и хранение овощей. Бывают случаи, когда автотранспорт используется нерационально. Заготовительный сезон в самом разгаре, а тары не достает. Не хватает бочек. Городской отдел торговли не проявил должной требовательности к поставщикам тары. Теперь эти недостатки приходится исправлять в ходе заготовительной кампании.

Не все складские помещения подготовлены к хранению овощей. Рейд, проведенный рабкорами, показал, что в подвальном помещении под магазином № 17 нет достаточного освещения, пол сырой и грязный. А ведь это может привести к порче овощей. Следует незамедлительно исправить эти недостатки, не допустить порчи овощей в период хранения.

Сегодня публикуется сводка горторготдела о ходе заготовки овощей. Ее данные показывают, что поступление и закладка овощей проходят медленно. Засолку огурцов следовало уже давно закончить. Условия для этого были. Между тем, горпищеторг не засолил свыше 20 тонн огурцов.

Особенно тревожное положение вызывает закладка помидоров. Время идет. Проходят лучшие сроки. Но помидоров в горпищеторге заложено лишь около 60 тонн, т. е. почти половина к плану. Плохо обстоит дело с засолкой помидоров также в отделе рабочего снабжения нефтеперерабатывающего завода, в тресте столовых.

На днях бюро горкома КПСС приняло решение, обязывающее торгующие организации коренным образом улучшить торговлю овощами и их заготовку.

Следует умело и оперативно организовать выполнение этого решения. Надо постоянно иметь в виду, что заготовка овощей — дело сезонное. Она требует четкой, планомерной организации работ. Дорог каждый день и каждый час. Время не ждет, товарищи заготовители! От вашей оперативности и расторопности зависит обеспечение овощами населения.

СВОДКА
О ЗАГОТОВКАХ ОВОЩЕЙ И КАРТОФЕЛЯ
на 11-е сентября (в тоннах)

Наименование организаций	Всего поступило овощей	Картофеля	Закладка			
			Огурцы		Помидоры	
			план	факт.	план	факт.
1. Горпищеторг	796,0	21,0	150	129,0	110	59,0
2. Трест столовых	164,6	9,7	50	50,9	50	37,2
3. ОРС СНПЗ	350,0	3,6	60	73,0	30	14,0
4. ОРС железной дороги	259,2	10,5	50	59,0	50	38,2
5. ОРС Минтрансстроя	66,7	5,0	5	5,5	5	5,5
Итого	1693,7	51,6	323	327,9	253	160,0

Трудящиеся Сызрани обсуждают постановление Пленума ЦК КПСС

В передовом цехе

Цех № 2 передовой на нефтеперерабатывающем заводе. Коллектив его успешно соревнуется за досрочное выполнение годового государственного плана. Новый прилив творческой энергии вызвало постановление сентябрьского Пленума Центрального Комитета Коммунистической партии «О созыве внеочередного XXI съезда КПСС».

В красном уголке цеха состоялось собрание. На нем с информацией о предстоящем съезде партии выступил заместитель секретаря партийной организации тов. Назаров. Он говорил:

— Советский народ развертывает подготовку к предстоящему съезду партии. Наш цех из месяца в месяц добивается высоких производственных показателей. Снижена себестоимость продукции, сэкономлено свыше 700 тысяч рублей. Выявляются новые производственные резервы. Произведена реконструкция одной из установок.

От имени рабочих выступил машинист тов. Мартынов:

— Я предлагаю,—говорил он,— широко развернуть социалистическое соревнование в честь предстоящего съезда партии.

Коллектив цеха горячо поддержал его предложение. Нефтеперработчики решили активно включиться в социалистическое соревнование за достойную встречу внеочередного XXI съезда КПСС.

Н. Гришин.

Думы машиниста

Недавно по участку Куйбышевской железной дороги водили поезда паровозы. А теперь уже электрифицирован участок Сызрань—Похвистнево протяженностью около 200 километров. Полным ходом идут работы по электрификации следующего участка дороги Сызрань—Налейка. Здесь устанавливаются мачты для электросиловых проводов.

Быстро мчится поезд. Мелькают перелески, веселым грохотом отозвался мост. За правым крылом паровоза молодой машинист депо станции Сызрань 1-я комсомолец Петр Сурков. Сегодня особенно радостно у него на душе. И хотя все здесь знакомо до мельчайших подробностей, но машинист смотрит на все по-новому. Сердце наполняется горячей радостью за вдохновенный труд своего народа. Петр Сурков ознакомился с материалами Пленума ЦК КПСС о созыве внеочередного XXI съезда родной Коммунистической партии, на котором будут решаться грандиозные задачи дальнейшего развития народного хозяйства и улучшения благосостояния жизни трудящихся.

— Неустанная забота партии о быте народа, — думает Петр, — делает нашу жизнь еще прекраснее.

Разнообразные мысли приходят в голову. Съезд решит большие задачи. Это значит, что у нас будет больше выплавляться чугуна и стали, шахтеры и нефтяники дадут больше стране угля и нефти, производство шагнет еще дальше вперед. Железнодорожники и в частности паровозники, приложат все усилия к тому, чтобы с честью справиться с перевозкой грузов. А мы, комсомольцы, как первые помощники нашей партии, должны быть застрельщиками в этом. Наша молодежь везде и всегда впереди. Она строит фабрики и заводы, покоряет целинные земли, штурмует вершины науки, — да разве перечислишь дела, совершенные советской молодежью! Она идет в авангарде строителей коммунизма, является верным помощником нашей партии.

Локомотивная бригада Петра Суркова работает неплохо. В августе техническая скорость паровоза была выше установленной нормы на 0,8 километра в час. Среднесуточный пробег машины доведен до 325 километров, вместо положенных 306. Оборот локомотива быстрее нормы на 1,4 часа. За это же время провели пять поездов без дополнительного набора воды на промежуточных станциях и четыре тяжеловесных состава. Но сейчас надо работать еще лучше, чтобы достойно встретить съезд.

Поезд подходит к станции. Машинист смотрит на часы и довольно улыбается. Состав пришел с опережением графика.

В. Петров.

Послание Председателя Совета Министров СССР Н. С. Хрущева Президенту США Д. Эйзенхауэру

7 сентября 1958 года первый заместитель министра иностранных дел В. В. Кузнецов принял временного поверенного в делах США в СССР Р. Дэвиса и вручил ему для передачи по назначению послание Председателя Совета Министров СССР Н. С. Хрущева президенту США Д. Эйзенхауэру по вопросу о положении в районе Тайваня.

«Нападение на Китайскую Народную Республику, которая является великим другом, союзником и соседом нашей страны, — говорится в послании, — это нападение на Советский Союз. Верная своему долгу, наша страна сделает все для того, чтобы совместно с народным Китаем отстоять безопасность обоих государств, интересы мира на Дальнем Востоке, интересы мира во всем мире».

Глава Советского правительства призывает Соединенные Штаты найти общий язык с тем, чтобы «прекратить нынешнее движение вниз по наклонной плоскости», с тем, чтобы совместными усилиями СССР, США, Китайской Народной Республики и других стран устранить возникшее на Дальнем Востоке напряжение.

Н. С. Хрущев констатирует в послании Д. Эйзенхауэру, что в результате политики США в отношении Китая и особенно действий, предпринимаемых в настоящее время американским правительством в районе китайского острова Тайвань и Тайваньского пролива, на Дальнем Востоке сложилось опасное положение. Человечество вновь поставлено перед непосредственной угрозой возникновения военного пожара.

В этот ответственный момент правительство Советского Союза обращается к правительству США с призывом проявить благоразумие, не допустить шагов, которые могли бы повлечь за собой непоправимые последствия.

Н. С. Хрущев подчеркивает, что главная причина весьма и весьма опасного положения состоит в том, что США вооруженной силой захватили исконную китайскую территорию — остров Тайвань с островами Пэнхуледао, продолжают оккупировать эти территории, прикрывая эту оккупацию ссылкой на свою поддержку предателя китайского народа Чан Кай-ши, а также пытаются расширить свою агрессию на прибрежные китайские острова.

В послании говорится, что «США стремятся присвоить себе и в этом районе функции некоего мирового жандарма».

Председатель Совета Министров СССР расценивает действия США на Дальнем Востоке как открытую провокацию. Правительство США, заявляет Н. С. Хрущев, пытается помешать освобождению Тайваня, препятствует законным действиям Китайской Народной Республики, направленным на освобождение прибрежных китайских островов, на которых засели чанкайшисты.

На Дальнем Востоке, подчеркивается в послании, не может быть прочного мира до тех пор, пока американские солдаты не покинут китайский остров Тайвань и не уйдут домой.

Касаясь практики перебрасывания Соединенными Штатами военных флотов и авиационных соединений из одного конца земного шара в другой, Н. С. Хрущев ставит вопрос — не следует ли обсудить это в ООН и принять решение, запрещающее державам заниматься подобным передвижением в целях шантажа и запугивания, и о том, чтобы эти силы держались в пределах своих национальных границ.

Вместе с тем Председатель Совета Министров СССР отмечает, что такая переброска в значительной мере лишается ныне всякого смысла — по крайней мере в отношении государств, располагающих современными видами оружия.

Н. С. Хрущев заявляет в своем послании, что правительство США, не имея на это никаких прав, позволяет себе самочинно устанавливать границы своих интересов и сферы операций своих вооруженных сил на территории Китая. Такие действия, подчеркивает Н. С. Хрущев, невозможно квалифицировать иначе, как агрессивные.

Нынешняя политика США в отношении Китая, говорится в послании главы Советского правительства президенту Эйзенхауэру, осложняет решение многих важных международных вопросов и серьезным образом мешает нормальной деятельности ООН как международной организации, призванной охранять дело мира.

Н. С. Хрущев подчеркивает, что от дальнейших действий правительства США полностью зависит, будет ли на Дальнем Востоке царить мир, или этот район будет продолжать оставаться опасным очагом войны.

Выше уровень идеологической работы в массах

С пленума горкома КПСС

На днях состоялся пленум городского комитета КПСС, на котором обсуждалось состояние и меры усиления идеологической работы в городской партийной организации.

Докладчик—секретарь горкома КПСС тов. **Афремова** говорила о важности и значении идеологической работы в массах, рассказала об итогах прошлого учебного года в сети партийного политического просвещения и экономического образования кадров, о комплектовании кружков и политшкол и задачах на новый учебный год. Значительное место в докладе было уделено состоянию лекционной пропаганды в городе. Отмечена положительная работа в этом направлении парткомов Кашпирского рудника и комбайнового завода. Указаны также серьезные недостатки в этом важнейшем звене идеологической работы. Тов. Афремова обратила внимание членов пленума на то, что в городе запущена антирелигиозная пропаганда, что мало читается лекций о воспитании, о морали и этике, что к лекционной пропаганде слабо привлекается интеллигенция, особенно учителя и врачи. В докладе также отмечались недостатки в работе клубов, библиотек, кинотеатров и других культурно-просветительных учреждений.

В прениях по докладу выступило 10 человек.

Секретарь парторганизации горотдела милиции тов. **Постников** в своем выступлении говорил о том, что общественность, партийные и комсомольские организации еще слабо борются за наведение порядка в городе, что необходимо усилить работу бригад содействия милиции, а также поднять воспитательную работу в коллективах железнодорожного узла, комбайнового завода, строительного треста и других предприятий и учреждений города, не оставлять без внимания ни один случай нарушения общественного порядка.

— В прошлом сезоне в работе театра имелись серьезные недостатки, — сказал директор театра тов. **Михайлов.** — Коллектив принимает все меры к их устранению. Прежде всего, большое внимание уделено репертуару. Составлен перспективный план на 3—4 года, в котором имеются очень серьезные спектакли. В предстоящем сезоне театр должен работать лучше, он покажет зрителям целый ряд интересных спектаклей. Коллектив театра поставил задачу создать сильную, устойчивую труппу. В театр пришло хорошее пополнение, в его составе есть заслуженные и народные артисты. В интересах города удержать их в нашем театре, а для этого нужна помощь в обеспечении их квартирами.

В своем выступлении тов. Михайлов говорил и о том, что необходимо произвести ремонт в артистическом общежитии, помещение которого сейчас в очень неприглядном состоянии, а также отметил, что некоторые руководящие партийные и хозяйственные работники не бывают в театре. В заключение тов. Михайлов высказал пожелание, чтобы газета «Красный Октябрь» давала на своих страницах квалифицированные, глубокие рецензии на спектакли.

Тов. **Соколов** (директор школы рабочей молодежи № 5) рассказал о работе секции научно-атеистической пропаганды, членом которой он состоит. Он отметил, что эта секция очень малочисленна, в ней всего 8 членов, из них работают более или менее активно 4—5 человек. Тов. Соколов предложил увеличить число членов этой секции, привлечь к лекционной работе преподавателей школ и техникумов, а также обеспечивать лекторов местным материалом.

— Мы чаще всего читаем лекции для наиболее сознательной части населения, которая активно откликается на все мероприятия. Но у нас немало и таких людей, которые не посещают ни лекций, ни докладов и живут еще по-старому. Есть у нас и религиозные, верующие люди. Они живут и работают рядом с нами, но нашим влиянием они не охвачены. Помочь освободиться этим людям от чуждой идеологии, вовлечь их в общественную жизнь — наша задача, — сказал тов. Соколов.

Далее он поделился опытом своей работы по комплектованию школы рабочей молодежью и отметил очень большую помощь предприятий и общественных организаций Сызранского железнодорожного узла.

Говоря о лекционной пропаганде, секретарь парторганизации горсвязи тов. **Суханова** подчеркнула, что посещаемость лекций не всегда хорошая и не всегда лекторы увязывают излагаемый материал с конкретными задачами предприятия. Она обратила внимание собравшихся на серьезные недостатки, имевшие место в прошлом году в работе сети комсомольского политпросвещения. В частности, выделенные в горсвязь пропагандисты тов. Грибанова и Александров часто не являлись на занятия. Комсомольский кружок фактически в прошлом году в горсвязи не работал. Эти печальные уроки нужно учесть в этом году.

Заведующая городским отделением «Союзпечати» тов. **Филаткина** говорила о неудовлетворительном состоянии подписки на газеты и журналы в ряде организаций, отметив положительную работу в этом партийной организации строительного треста, горкома медицинских работников и некоторых общественных распространителей печати.

О положительном опыте некоторых клубов, о новых формах их работы рассказал заведующий отделом культуры горисполкома тов. **Зиновьев.** Он отметил также, что некоторые партийные организации еще плохо направляют деятельность клубов, и указал на недопустимость дальнейшей затяжки строительства широкоэкранного кинотеатра в парке им. Тимирязева.

О новых формах пропагандистской и агитационной работы: агитпунктах на открытых площадках, вызовах на серединку, встречах с ветеранами труда и войны, с участниками революционных событий, советах пенсионеров, вечерах вопросов и ответов, устных журналах, а также о проведении научно - теоретических городских конференций рассказала тов. **Школьникова.** Она высказала пожелание, чтобы эти интересные формы шире использовались партийными и профсоюзными организациями, клубами и другими культурно - просветительными учреждениями города.

О том, что руководящие работники редко выступают перед трудящимися с лекциями и докладами, что плохо еще подчас организуются лекции, что лекции на предприятиях обычно слушают только рабочие, а начальники цехов, мастера и инженеры редко присутствуют на них, говорил член общества по распространению политических и научных знаний, лектор тов. **Хавский.**

Выступление прокурора города тов. **Андреева** в основном сводилось к тому, что партийные организации должны усилить воспитательную работу в коллективах, бороться с нарушителями социалистической законности и общественного порядка. Он рассказал также о том, какую политико-массовую работу проводят члены парторганизации судов и прокуратуры, и отметил недостаточную активность в этом народных судей, которые редко выступают перед населением с лекциями и докладами на юридические темы, не отчитываются перед избирателями в своей работе.

Секретарь горкома комсомола тов. **Вдовина** рассказала о работе комсомольской политсети в прошлом году, отметила недостатки в подготовке к новому учебному году и просила секретарей парторганизаций оказать помощь комсомольским организациям в комплектовании сети. Она говорила также о том, что необходимо больше проявлять заботы о рабочих, без отрыва от производства продолжающих свое образование.

Пленум принял постановление, направленное на дальнейшее улучшение идеологической работы в городе.

ПО СЛЕДАМ ВЫСТУПЛЕНИЙ «КРАСНОГО ОКТЯБРЯ»

„Высокопрочный чугун—вместо стали"

На статью инженера-конструктора тов. Тюкавина, опубликованную 26 августа, получен ответ главного инженера завода тяжелого машиностроения тов. Хухрия.

В ответе говорится, что автор статьи совершенно правильно поднял вопрос о важности внедрения высокопрочного чугуна, вместо стального литья как материала более дешевого, менее дефицитного, обладающего многими выгодными физико-механическими и технологическими свойствами.

Придавая внедрению в производство этого материала исключительное значение, завод начал его освоение и выпуск в 1953 году.

В настоящее время освоена отливка торцевых стенок, венцов для шаровых мельниц Ш-16 и Ш-12 и ряда деталей на другое дробильно-размольное оборудование.

В этом году общий выпуск литья из высокопрочного чугуна по сравнению с 1957 годом будет увеличен более чем в два раза. За восемь месяцев выпуск его достиг 412 тонн.

Более широкое внедрение высокопрочного чугуна сдерживается отсутствием отжигательной печи в литейном цехе, а также постоянной перегрузкой литейного цеха заказами по кооперации на литье из серого чугуна.

Намечается дальнейшее расширение производства деталей из высокопрочного чугуна.

В частности, будут переводиться на отливку из этого материала стенки и венцы шаровой мельницы Ш-10, зубчатые и ходовые колеса передвижных конвейеров и других деталей.

В 1959 году намечается отлить 1000 тонн литья из высокопрочного чугуна, то есть на 40—45 процентов больше, чем в текущем году.

В честь 41-й годовщины Октября

НА СНИМКЕ: передовики социалистического соревнования вагонного депо (слева направо) бригадир А. Казинцев, слесари А. Цыганков и В. Рухман.

Фото **В. Петрова.**

Свыше четырех тысяч тяжеловесных поездов

Приближается знаменательная дата — 41-я годовщина Великой Октябрьской социалистической революции. Каждый трудящийся нашей необъятной страны стремится порадовать родину новыми трудовыми победами. Железнодорожники Сызранского узла добиваются хороших результатов в работе.

Путевые рабочие обеспечивают исправность пути, движенцы делают все для своевременного пропуска железнодорожных составов, вагонники с высоким качеством ремонтируют подвижной состав, паровозники водят тяжеловесные поезда на высоких скоростях.

Сейчас идет хлеб с целинных земель. Своевременно доставить его к месту назначения — большая и ответственная задача, с которой паровозники справляются с честью.

Все технические измерители локомотивными бригадами депо Сызрань 1-я систематически перевыполняются. В августе полный оборот паровозов по депо был сокращен против установленной нормы на 1 час, техническая скорость перевыполнена на 0,6 километра в час. Среднесуточный пробег грузовых и пассажирских локомотивов выше нормы почти на 30 километров, простой на промывке сокращен на 1,3 часа. За это же время паровозники провели 1056 поездов без дополнительного набора воды на промежуточных станциях и 837 тяжеловесных маршрутов, в которых перевезено около 200 тысяч тонн народнохозяйственных грузов дополнительно к норме.

За восемь месяцев текущего года локомотивные бригады провели 4246 большегрузных составов, в которых перевезли около миллиона тонн грузов сверх нормы. Экономия топлива за это же время составила 16129 тонн. Только за август было сэкономлено свыше 700 тонн.

Коллектив рабочих паровозного депо продолжает наращивать темпы перевозки народнохозяйственных грузов.

Паровозные бригады, возглавляемые машинистами В. Гладченко, Е. Сюкревым, В. Пономаревым и другими, систематически перевыполняют все технические измерители и водят тяжеловесные поезда. За август этими бригадами было проведено по шесть большегрузных составов.

Анатолий Логинов пришел в депо после ремесленного училища и стал помощником передового машиниста депо тов. Кашицина. Сейчас Анатолий — машинист и работает в паре с Кашициным. Вот уже 10 лет, как они трудятся вместе. Паровозники в шутку говорят о них:

— Наверное, будут до пенсии вместе работать.

Многому научился Анатолий у опытного машиниста, сейчас все это ему пригодилось. Среднесуточный пробег его локомотива выше нормы на 18 километров, время оборота паровоза сокращено на 2,2 часа, простой на промывке доведен до 11,8 часа, вместо 14 по норме, экономия топлива за август составила более трех тонн. За это же время паровозная бригада, возглавляемая Логиновым, провела 9 безводных и 7 тяжеловесных составов, в которых перевезено свыше тысячи тонн грузов сверх нормы.

— В ознаменование XXI съезда нашей партии, — сказал машинист Логинов, — мы провели на станцию Налейка состав, превышающий весовую норму на 700 тонн. Будем трудиться и дальше так же хорошо для блага нашей Родины, всего советского народа.

У паровозников депо станции Сызрань 2-я

В эти знаменательные дни хорошо трудится коллектив рабочих паровозного депо станции Сызрань 2-я. Ремонтные цехи работают с большим подъемом.

План среднего ремонта локомотивов в августе выполнен. Особенно хорошо потрудились ремонтники подъемочного цеха. Производственный план они выполнили на 112,5 процента. Хорошее качество ремонта позволяет паровозникам бесперебойно работать между ремонтами паровозов и экономить топливо. Только в августе было сэкономлено свыше 60 тонн угля. Простой локомотивов на ремонте систематически снижается и сейчас доведен до 5,7 суток, вместо 7 по норме.

Хорошо потрудились на ремонте локомотивов слесари т.т. Буров, Маслов, Шелков, Сизов и многие другие.

— Сейчас нам нужно трудиться еще лучше, — сказал Николай Маслов. —Ознаменуем XXI съезд Коммунистической партии Советского Союза новыми трудовыми победами!

П. Ветров.

НОВАЯ АТОМНАЯ ЭЛЕКТРОСТАНЦИЯ

В соответствии с планом строительства атомных электростанций СССР на днях вступила в строй первая очередь новой атомной электростанции электрической мощностью 100 тысяч киловатт. Полная электрическая мощность этой станции будет доведена до 600 тысяч киловатт.

(ТАСС).

ОБЩЕСТВЕННЫЙ СМОТР РЕЗЕРВОВ ПРОИЗВОДСТВА

Механизация—главнейшее условие технического прогресса

Наши предложения:

1. В механосборочном цехе механизировать внутрицеховой транспорт.

2. Установить электролебедку для механизированной загрузки копра чугунным ломом.

3. На автобусном участке перед циркульной пилой смонтировать опорный роликовый стол.

4. Для выполнения мелких отделочных работ по сборке каркаса кузова автобуса внедрить электрифицированный ручной инструмент: электродрели, электрорубанки, гайковерты и шуруповерты.

5. Разработать новую технологию заготовки кузовных деталей с тем, чтобы все операции по их первичной обработке выполнялись в заготовительном отделении.

6. Стандартизовать и механизировать раскрой фанерных деталей для внутренней обшивки кузова автобуса.

7. В литейном цехе внедрить пневматические трамбовки.

8. Механизировать подачу шихтовых и формовочных материалов со склада в цех.

9. В кратчайший срок установить неиспользующиеся до сих пор станки: пило-ножеточильные (два станка), станок круглопильный, радиально-сверлильный, плоскошлифовальный и другие. Всего пятнадцать станков.

10. Для создания благоприятных условий механизации трудоемких и тяжелых производственных процессов поставить перед совнархозом вопрос о необходимости сокращения номенклатуры изделий и специализации производства ремонтно-механического завода.

Мы живем в век массовой комплексной механизации и автоматизации технологических процессов.

Тем более резко бросаются в глаза существенные недостатки в механизации трудоемких и тяжелых процессов на ремонтно-механическом заводе.

В механосборочном цехе возле крупногабаритных станков установлены одиннадцать кранов-укосин или, как их называют в цехе, «гусаков». Все они оснащены ручными воротами с зубчатой передачей. Называя вещи своими именами, скажем, что это техника восемнадцатого века.

Укосины устарели, а новую технику на заводе внедрять не торопятся. Поэтому здесь опилки и стружки из цеха выносят на носилках. А средством внутрицехового транспорта является узкоколейка с тележкой, которую должны толкать три—четыре человека.

Технологический процесс заготовки деталей каркаса кузова автобуса не продуман. Поэтому сборщикам приходится очень много времени затрачивать на ручную доработку деталей, подгонку, зачистку, изготовление узлов сочленения.

Бригадир заготовки деталей комсомолец Александр Чуев говорит:—Топор, молоток и стамеска из рук не выходят!

Так, например, восемь продольных брусков каркаса в узлах сочленений подгоняются вручную при помощи ножовок и стамесок.

При сборке каркаса все кривые бруски зачищаются топором и рубанком, что отнимает много времени и труда. На этих операциях с успехом можно применить электрифицированные рубанки, но и этого на заводе нет.

При сборке каркаса автобуса и его облицовке нужно завернуть более 500 шурупов и около 300 болтов. Сама технология производства подсказывает необходимость широкого применения электроинструмента: гайковертов, шуруповертов и электродеталей. Но... на всю бригаду сборщиков есть одна электродрель. Других электроинструментов на рабочем месте нет. Отсутствие современного инструмента снижает производительность и ухудшает качество.

Или вот такая «техника». К циркульной пиле тяжелые, толстые доски весом до 100 килограммов станочники подносят вручную. Больше того, станочник один конец ее держит во время распила на весу. Автобусы завод делает уже три года. Никто из инженерных работников не додумался до такой простой вещи, чтобы перед циркульной пилой смонтировать опорный стол с рольгангами. Кроме этого, стол можно было бы оборудовать «самотаской», то есть установить механическую подачу доски под пилу.

Об отсталости технологии и низком уровне механизации убедительно говорят и такие примеры. В новом литейном цехе загрузка формовочных материалов в смесительное отделение производится совковыми лопатами через... окна! Тяжелый чугунный лом загружается в копер тоже вручную. Здесь не удосужились применить даже такой широкораспространенный инструмент, как пневматические трамбовки.

Вывод напрашивается сам — на ремонтно-механическом заводе по-серьезному не занимаются вопросами механизации тяжелых и трудемких процессов.

Нельзя не отметить того, что массовому внедрению механизации и передовой технологии мешает слишком большая номенклатура изделий. По отношению к этому заводу совнархоз избрал неправильную систему штучных заказов. Ни о каком массовом или серийном производстве здесь и речи вести нельзя. Двести—триста наименований изделий за месяц! Вплоть до такого заказа: «Изготовить кухонную духовку—штук 1».

Механизация —главнейшее условие технического прогресса. Всему коллективу завода, общими усилиями нужно покончить с технической отсталостью и кустарщиной. А второму управлению совнархоза нужно серьезно подумать о возможности специализации производства Сызранского ремонтно-механического завода.

Рейдовая бригада газеты «Красный Октябрь» И. БЕЛЯЕВ — слесарь-инструментальщик, В. РЯБОВ — начальник отдела технического контроля, депутат горсовета, А. ЧУЕВ—бригадир заготовки, В. КУЗИН — мастер литейного цеха.

Для индивидуальных застройщиков

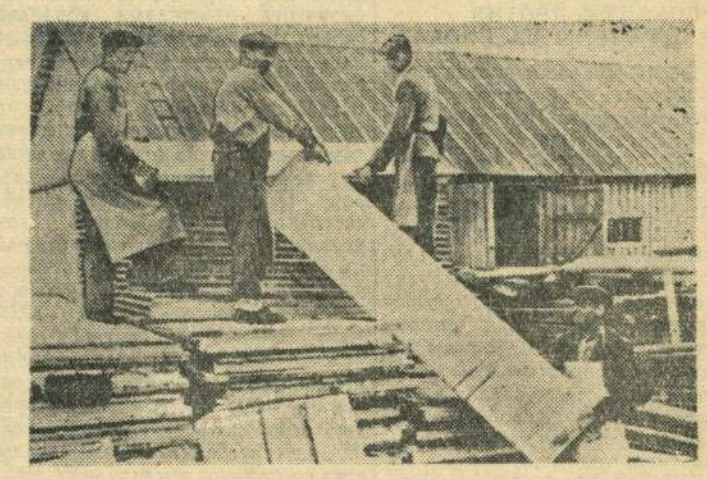

Лесоторговый склад продает строительные материалы трудящимся города. Индивидуальные застройщики, которых с каждым годом становится все больше, могут приобрести здесь круглый лес, доски, готовые детали. Продаются здесь и срубы и готовые сборные дома.

Хорошо трудится бригада плотников тов. Зяблова. Что бы она ни делала: ремонтирует ли тару, разгружает ли лесоматериалы или рубит сруб — всегда задание свое выполняет не ниже как на 110 процентов.

— ◆ —

НА ВЕРХНЕМ СНИМКЕ: вы видите бригаду тов. Зяблова (крайний слева — Зяблов) за укладкой деталей стандартного сборно-щитового жилого дома.

НА НИЖНЕМ СНИМКЕ: продавец лесоторгового склада тов. Федоров отпускает дранку застройщикам Щепетову и Быстрову.

Фото **А. Шувалова.**

МЕХАНИЧЕСКИЙ РАЗГРУЖАТЕЛЬ КАМНЯ

На строительных объектах задерживалась разгрузка щебенки и камня. На ней было занято много рабочих, так как разгрузка велась вручную.

Интересное предложение в связи с этим было внесено экскаваторщиком тов. Цицаревым. На своем небольшом экскаваторе «Беларусь» он вместе с главным механиком управления тов. Кулагиным заменил ковш на щит, имеющий вид большой лопаты. Эта лопата и стаскивает груз с машины. Простои машин под разгрузкой сократились в 5—7 раз.

ИЗ нашей ПОЧТЫ

РЕДАКЦИЕЙ газеты за неделю получено 57 писем. Рабочие заводов делятся своим опытом, строители рассказывают о новых резервах, критикуют недостатки в организации работ, посланцы Сызрани рассказывают о своем участии в уборке богатого урожая на целине.

СЕКРЕТАРЬ парторганизации колхоза «2-я пятилетка», Приволжского района тов. Рузин сердечно благодарит работников горздравотдела т.т. Хусейнову, Евдокимову, Спирину и Солдаткину за их хорошую работу по уборке зерновых в колхозе.

БОЛЬШАЯ работа проделана председателем уличного комитета тов. Мельниковым по благоустройству квартала. Под его руководством озеленены улицы Ватутина, Рыбацкая и переулок Баранова. Проводится подготовка к осенним посадкам — пишет в редакцию тов. **Малыгин.**

ПОСЕЛОК Заводской — один из самых благоустроенных в нашем городе. Здесь радуют глаз чистота улиц, красивые, утопающие в зелени здания, и цветники. Но на улице Маяковского выстроен дом железнодорожников, фасад которого имеет жалкий вид. Будет ли фасад здания приведен в порядок? — спрашивает тов. **Сергеев.**

НА МОСКОВСКОЙ улице большое движение автотранспорта. Рядом проходит линия железной дороги, где круглосуточно идут поезда. От свистков, сирен, работы моторов, создается непрерывный гул, что резко отражается на нервной системе человека. Не мешает машинистам и шоферам помнить о человеке, заботиться о его здоровье и незлоупотреблять сигналами — предлагают читатели.

УЛИЦЫ Бабушкина и Береговая не освещаются. Электролампочки перегорели — сообщает пенсионер тов. **Шефлян.**

НОВЫЕ КНИГИ

Документы славных дней

К СОРОКАЛЕТИЮ Великой Октябрьской социалистической революции издательство «Ульяновская правда» выпустило в свет сборник документальных материалов «Борьба за установление и упрочение Советской власти в Симбирской губернии», подготовленный к печати Государственным архивом Ульяновской области совместно с партийным архивом Ульяновского обкома КПСС.

В сборник включены документы, охватывающие исторический период от Февральской буржуазно-демократической революции до контрреволюционного восстания белогвардейцев и белочехов в Поволжье в июле 1918 года.

Сборник отражает революционные события, происходившие на территории всех восьми уездов бывшей многонациональной Симбирской губернии: Алатырского, Ардатовского, Карсунского, Курмышского, Сенгилеевского, Симбирского и Сызранского районов, ныне входящих в Ульяновскую и Куйбышевскую области, Татарскую, Чувашскую и Мордовскую АССР.

Сборник состоит из пяти разделов: «Симбирская губерния в период двоевластия», «Обстановка в Симбирской губернии в период подготовки и победы вооруженного восстания в Петрограде», «Установление Советской власти в Симбирской губернии», «Симбирская губерния в период приступа к социалистическому строительству».

В сборнике, в частности, рассказывается о том, как велико было влияние большевиков в войсках Сызранского и Симбирского гарнизонов, где неоднократно вспыхивали волнения солдат и офицеров.

В мае 1917 года солдаты объединились с рабочими в борьбе против контрреволюционных сил. Сызранский Совет рабочих и солдатских депутатов стал большевитским. Солдаты 119 и 239 сызранских революционных полков заявили на митинге, что будут «защищать свободу слова и убеждений силой своих штыков».

Трудящиеся на съездах рабочих организаций и уездных съездах Советов принимали решения о прекращении преступной войны, о заключении перемирия. Лозунг «Вся власть Советам!» стал лозунгом действия революционных масс. Об этом рассказывают документы второго раздела сборника.

Документы следующего периода (октябрь 1917 года — январь 1918 года) отражают триумфальное шествие Советской власти по уездам Симбирской губернии. Советы освобождаются от контрреволюционных элементов и становятся действительно народными.

Далее документы рассказывают, что вслед за победой Советской власти трудящиеся массы под руководством большевиков с неослабной творческой энергией взялись за решение новых задач — упрочение Советской власти, создание нового, советского аппарата, развернули энергичную борьбу за ликвидацию хозяйственной разрухи, за мирное социалистическое строительство.

Однако мирный труд народа был прерван гражданской войной, которую развязали летом 1918 года против Советской страны иностранные империалисты и внутренняя контрреволюция. Как и во всей стране, все материальные ресурсы и усилия трудящихся Симбирской губернии были направлены на разгром врага, на спасение Советской власти.

Яркую картину состояния промышленности, сельского хозяйства, культуры Симбирской губернии и ее уездов накануне Великой Октябрьской социалистической революции дают приложенные к сборнику таблицы, составленные на основании официальных документов. К сборнику приложена карта, на которой отражены даты установления Советской власти в уездных центрах Симбирской губернии.

Всего в сборнике опубликовано 250 документов. Он будет интересен для историков, лекторов, пропагандистов, агитаторов, для всех трудящихся, интересующих историей местного края.

В сентябре 1918 года трудящиеся Среднего Поволжья отмечают 40-летие со дня освобождения своего родного края от белогвардейских банд и белочехов. Научные сотрудники Государственного архива Ульяновской области и Архивного отдела Облисполкома в этом году работали над вторым документальным сборником, посвященным этой знаменательной дате. Материалом для него послужили документы о героических событиях этих лет, находящиеся в областном архиве, а также в архиве Ульяновского обкома КПСС, в центральных и других архивах.

Документальный сборник «Гражданская война на территории Симбирской губернии» в настоящее время находится в типографском наборе, скоро выйдет из печати и поступит в продажу.

Ф. Уразманов,
начальник Государственного архива Ульяновской области.

Международный обзор

АМЕРИКАНСКИЕ ПРОВОКАЦИИ ПРОТИВ КНР ОБРЕЧЕНЫ НА ПРОВАЛ

В бессильной злобе против победоносного движения вперед стран социализма, против растущего изо дня в день национально-освободительного движения народов, против успешно развивающейся повсюду борьбы за мир американские империалисты бросаются от одной военной авантюры к другой. Вопреки здравому рассудку они пытаются с помощью оружия повернуть развитие истории вспять и навязать свободным народам свое господство. Эти попытки обречены на провал. Силы, отстаивающие мир, свободу и независимость, сейчас намного могущественнее, чем силы войны. Об этом говорят и события последнего времени, в частности, поражение американо-английских агрессоров на Ближнем Востоке.

Но, как показывают факты, это поражение ничему не научило империалистов. Продолжая, вопреки ясному решению Генеральной Ассамблеи ООН, вооруженную оккупацию Ливана и Иордании и сохраняя тем самым напряженное положение на Арабском Востоке, империалисты в то же время затеяли новую, еще более опасную игру с огнем на Дальнем Востоке.

Стянув к берегам Китая огромные военно-морские и военно-воздушные силы, американские правящие круги открыто заявляют о своем намерении напасть на Китайскую Народную Республику. 4 сентября после совещания с президентом Эйзенхауэром государственный секретарь США Даллес официально провозгласил план разбойничьей агрессии против 600-миллионного китайского народа. От имени президента он заявил, что США «без колебаний» применят против КНР оружие для «защиты» островов Цзиньминьбао и Мацзудао, если это будет необходимо для обеспечения «обороны Тайваня» и «безопасности» США. Законное стремление китайского народа возвратить себе эти острова, которые расположены от берегов КНР на расстоянии всего лишь полутора десятка километров и служат чанкайшистской банде базой для вооруженных вылазок против КНР, США хотят использовать в качестве предлога для развязывания войны на Дальнем Востоке.

Откровенно угрожая применить оружие против Народного Китая и подкрепляя эту угрозу провокационными действиями кораблей своего седьмого флота, которые нагло вторгаются в китайские территориальные воды, Соединенные Штаты расчитывают, видимо, на то, что Китай откажется от своих законных прав на принадлежащие ему веками Тайвань и другие острова. Однако решимость китайского народа освободить свои исконные территории от засевшей на них клики Чан Кай Ши непоколебимо. В заявлении премьера государственного Совета КНР Чжоу Энь-лая от 6 сентября говорится: «Китайский народ имеет полное право принять все надлежащие меры и в ближайшее время освободить свою территорию, не допустить никакого вмешательства со стороны иностранных государств».

Политику правительства КНР одобряют китайский народ и все миролюбивые страны, в первую очередь Советский Союз. Председатель Совета Министров СССР Н. С. Хрущев в послании американскому президенту Д. Эйзенхауэру решительно осудил агрессивные действия США в отношении Китая. В послании указывается: «Нападение на Китайскую Народную Республику, которая является великим другом, союзником и соседом нашей страны, — это нападение на Советский Союз. Верная своему долгу, наша страна сделает все для того, чтобы совместно с народным Китаем отстоять безопасность обоих государств, интересы мира на Дальнем Востоке, интересы мира во всем мире». Если американские империалисты осмелятся напасть на Китай, то советский народ окажет своим китайским братьям полную поддержку, и агрессоры получат ответный сокрушительный удар, который не ограничится, конечно, районом Тайваньского пролива. «В результате совместного удара народа Китая и народов всего мира, — подчеркивает китайская газета «Женьминьжибао», — провокации американского империализма вновь потерпят полный провал».

ПИРАТСКИЕ ДЕЙСТВИЯ АНГЛИЙСКИХ ИМПЕРИАЛИСТОВ ПРОТИВ ИСЛАНДИИ

В провокационных действиях против суверенных прав других народов от американских империалистов стараются не отстать и их английские партнеры по военным блокам. Новые доказательства этого — военные угрозы Англии в отношении небольшой северной страны — Исландии.

Правительство Исландии постановило расширить с 1 сентября полосу своих территориальных вод до 12 морских миль. Эта мера, соответствующая нормам международного права (как известно, 12-мильные территориальные воды имеют СССР, КНР, Болгария, Индонезия, Гватемала и ряд других государств) была вызвана, прежде всего, особой необходимостью для Исландии оградить свои рыбные богатства от их расхищения иностранными рыбопромышленниками. Рыбное хозяйство — основа экономики Исландии, и большая часть ее 160-тысячного населения связано с рыболовством и рыбной промышленностью.

Ряд государств, в том числе наша страна, сразу же признали законным установление Исландией 12-мильной зоны территориальных вод. Иначе отнеслись к этому империалистические державы, прежде всего, Англия. Они организовали настоящий провокационный поход против Исландии, обвинив ее в «нарушении международного права» и т. д. Английские власти, стремясь, по выражению лондонского еженедельника «Трибюн», «лишить маленькую страну средств к существованию», стали угрожать Исландии оружием. Английским рыболовным траулерам дано указание вторгнуться в исландские территориальные воды и ловить там рыбу. Вслед за ними к берегам Исландии были посланы английские военные корабли, которые занялись самым настоящим пиратством. Они не подпускают к траулерам-браконьерам исландские патрульные суда, охраняющие территориальные воды своей страны. 2 сентября английский военный корабль «Истборн» захватил в плен моряков двух патрульных судов Исландии.

Пиратские действия английских властей в отношении Исландии создают новый очаг напряженности. Мировая общественность требует, чтобы правительство Англии прекратило военные провокации против Исландии и уважало суверенные права этой маленькой страны.

Н. Чигирь.

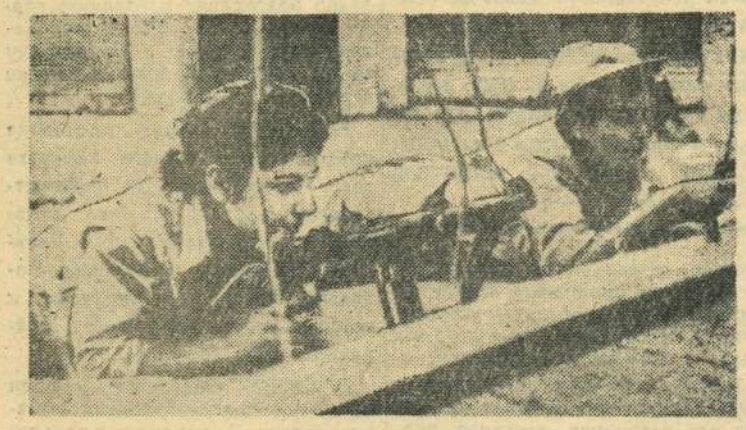

Ливан. В лагере повстанцев в Баста (г. Бейрут). Две ливанские девушки Самира с пулеметом (слева) и Заилаб с винтовкой тренируются в стрельбе.

Фото Ассошиэйтед Пресс.

ЗАЯВЛЕНИЕ МИНИСТРА ИНОСТРАННЫХ ДЕЛ ИРАКА

БАГДАД, 9. (ТАСС). Как передает радио Багдада, министр иностранных дел Ирака Абдель Джаббар Джумард незадолго до отъезда Хаммаршельда в Амман заявил на пресс-конференции, что во время встречи с Хаммаршельдом руководители Иракской республики ясно указали, что они считают немедленный вывод иностранных войск из Ливана и Иордании основной проблемой Среднего Востока и основой для практического осуществления резолюции, принятой чрезвычайной специальной сессией Генеральной Ассамблеи ООН.

ПОЛОЖЕНИЕ В ЛИВАНЕ

БЕЙРУТ, 11 сентября. (ТАСС). По сообщениям ливанской печати, американские войска пытались проникнуть в горный район Шуф, на севере Ливана, контролируемый повстанцами. Печать указывает, что ливанские повстанцы подвергли американских солдат интенсивному обстрелу, после чего они были вынуждены отступить.

МЕЖДУНАРОДНАЯ СОЛИДАРНОСТЬ ЖУРНАЛИСТОВ

ПРАГА, 9. (ТАСС) Как передает Чехословацкое телеграфное агентство, вчера, в день 15-й годовщины со дня смерти Юлиуса Фучика, здесь состоялось чрезвычайное заседание президиума Союза чехословацких журналистов, посвященное Международному дню солидарности журналистов.

На заседании присутствовали представители пражских газет и журналов, а также представители журналистов ряда стран.

Участники заседания приняли заявление, в котором выражается солидарность чехословацких журналистов с прогрессивными журналистами всего мира.

ГЛУБОКАЯ СОЛИДАРНОСТЬ

БЕРЛИН, 9 сентября. (ТАСС). Агентство АДН передало заявление первого секретаря ЦК Социалистической единой партии Германии В. Ульбрихта относительно провокационных действий американских империалистов против Китайской Народной Республики.

Население Германской Демократической Республики, отметил В. Ульбрихт, глубоко солидарно с китайским народом, борющимся за справедливое дело.

В. Ульбрихт выразил уверенность в том, что прочный союз социалистических стран во главе с Советским Союзом заставит американских империалистов прекратить свои провокации.

КИНО

Неоправдавшиеся надежды

На экранах нашего города начал демонстрироваться новый художественный фильм — музыкальная кинокомедия «Девушка с гитарой». Жанр комедии очень популярен в нашем народе. У кассы кинотеатра «Художественный», где демонстрируется картина, часто слышится: «Нет ли лишнего билетика?» А какими глазами провожают те, кому не удалось попасть на очередной сеанс счастливого обладателя билета! Еще бы! Ведь в новом фильме, снятом студией «Мосфильм» заняты такие популярные актеры, как М. Жаров, Ф. Раневская, Г. Вицын, С. Филиппов, полюбившаяся зрителям по фильму «Карнавальная ночь» Людмила Гурченко и другие. Сценарий написан опытными драматургами-комедиографами В. Поляковым и Б. Ласкиным. Поэтому вполне естественно, что зрители возлагали на новый фильм большие надежды. К сожалению, он не оправдал их ожиданий.

Содержание картины очень простое. Продавщица музыкального магазина Таня Федосова мечтает стать драматической актрисой. Но комиссия признает, что у нее нет данных. Обладая хорошим голосом, она находит свое призвание в песни, с успехом выступает на концерте, посвященном фестивалю. Попутно (а как же иначе!) она полюбила одного молодого композитора, он полюбил ее. После ряда смешных (по мнению аторов) происшествий они остаются вместе. Вот и все.

Что же делают в картине такие мастера, как Жаров, Раневская и другие? Ничего. И в этом вина не актеров, а сценаристов. Драматургический материал настолько слаб, что в нем не оказалось ни одной по-настоящему ярко написанной роли. А ведь авторы избрали для сценария очень интересную тему: любовь и тяга нашей молодежи к искусству, подготовка и проведение VI Всемирного фестиваля молодежи и студентов в Москве. Сколько возможностей для создания настоящего хорошего фильма. Но они не были использованы.

Причина заключается в надуманности сюжета, в его оторванности от жизни. И несмотря на то, что идея фильма очень современна, средства, которые авторы избрали для ее разрешения, абсолютно не помогают ее раскрытию. В фильме все очень условно. Где вы увидите продавцов и кассиров, поющих во время работы? Конечно, мы понимаем, что условности необходимы в комедии. Но когда они не связаны с повседневной жизнью, они становятся просто условностями, выпяченными на передний план, и поэтому им никто не верит. Стоит только вспомнить наши лучшие комедии «Волга— Волга», «Веселые ребята», «Весна», «Верные друзья» и другие, чтобы понять, что основная причина их успеха кроется в тесной связи условностей с жизнью. В какие только невероятные положения ни попадали герои этих комедий, но они были жизненными, зритель в них верил и поэтому ситуации были действительно смешными, чего нельзя было сказать о рецензируемом фильме.

О языке героев фильма говорить не приходится. Он сам говорит за себя. Чего стоят, например, такие остроты: жена—мужу «Аркаша! не ходи к ней, это же моральное падение». «Я одену ватные штаны, чтобы не разбиться». Или: «она работает зав. литературной частью филармонии, но несмотря на это, очень культурный человек» и т. д. и т. п. Смешно? Нет.

В газетах часто пишут о проблеме смешного. Гоголь говорил, что больше всего надо опасаться, чтобы не впасть в карикатуру. Ни чего не должно быть преувеличенного или тривиального даже в последних ролях. Чем меньше будет актер думать о том, чтобы смешить или быть смешным, тем быстрее обнаружится комизм взятой им роли. Зрителю не надо навязывать смешное. Но в комедии, как нам кажется, актеры заняты именно поисками смешного.

Конечно, нельзя отрицать, что в фильме есть отдельные хорошо поставленные и сыгранные сцены. Приятно начинается фильм, хорош эпизод, в котором занят актер Г. Вицын, и другие.

В фильме много песен, но ни одна из них не запоминается, хотя музыку писали такие известные композиторы как А. Островский, Ю. Саульский.

Радует исполнением заглавной роли молодая артистка Л. Гурченко. Свежо, легко, непосредственно играет она свою героиню. И очень жаль, что для нее не написано ни одной хорошей песни.

Из остальных исполнителей запоминаются М. Пуговкин и С. Филиппов, молодой талантливый комик Ю. Никулин, играющий неудачливого пиротехника. Хороши участники художественной самодеятельности грузинского политехнического института, исполняющие роли иностранных студентов, поющих серенаду под окном Тани.

На наших экранах перебывало много «девичьих комедий». Но если вспомнить старые фильмы. «Девушка спешит на свиданье» или «Девушка с характером», то современные «Девушка с гитарой» (кстати почему так называется фильм—непонятно) и «Девушка без адреса» явно бледнеют перед своими старшими подругами.

Только окунаясь в самую глубину жизни, интересуясь всем новым, что появляется в ней, только всем сердцем чувствуя биение сердца своего народа, художник сможет почерпнуть материал для своих произведений, познать радость настоящего творчества, а следовательно и доставить радость своему народу, который растит и оберегает настоящих художников.

Г. Якерсон.

Редактор А. Г. БЕКАСОВ.

НА ЭКРАНАХ ГОРОДА

«Художественный»
«ДЕВУШКА С ГИТАРОЙ»
Начало сеансов: 9-30, 11-20, 1-10, 3, 4-50, 6-40, 8-30, 10-10.

«Звезда»
«МАШИНИСТ»
Начало сеансов: 9-30, 11-30, 1-30, 3-30, 5-30, 7-30, 9-30.

«Родина»
«КОГДА ЧУВСТВА ПОБЕЖДАЮТ РАССУДОК»
Начало сеансов: 3, 5, 7, 9.

Сызранскому заводу тяжелого машиностроения срочно требуются на постоянную работу **квалифицированные слесари, токари и электросварщики.**

За справками обращаться в отдел кадров.

Артель «Бытовик» продает помещение, расположенное у ст. Сызрань 1-я, около угольного склада. Справиться: Ульяновская, 34.

В сызранский магазин ювелирторга, расположенный по Советской улице, 6, поступили в продажу диски для зубов из платины, которые гигиеничны, прочны, хорошо сочетаются с естественными зубами.

Считать недействительной фактуру № 1652 на дрова, выданную гортопом на имя Рассабина П. Ф.

Силаев Борис Васильевич, проживающий в пос. Куропаткино Заборовского сельсовета, возбуждает дело о расторжении брака с Силаевой Валентиной Васильевной, проживающей в г. Сызрани, ул. Кадровая, 5, кв. 20.

Дело подлежит рассмотрению в народном суде 3-го участка г. Сызрани.

Степанов Борис Александрович, проживающий в г. Сызрани, по Людиновской улице, 10, кв. 1, возбуждает дело о расторжении брака со Степановой Евгенией Васильевной, проживающей в Кировской области, Вятско-Полянском районе, село Ершовка.

Дело подлежит рассмотрению в народном суде Вятско-Полянского района, Кировской области.

Адрес редакции: г. Сызрань, Ульяновская, 70. Телефон — 2-97.
ЕО03909.

Типография «Красный Октябрь», г. Сызрань. Телефон — 0-17.
Заказ № 3758. Тираж 10.725.