ПРОЛЕТАРИИ ВСЕХ СТРАН, СОЕДИНЯЙТЕСЬ!

КРАСНЫЙ ОКТЯБРЬ

ОРГАН СЫЗРАНСКОГО ГОРКОМА КПСС И ГОРОДСКОГО СОВЕТА ДЕПУТАТОВ ТРУДЯЩИХСЯ

Год издания 42-й
№ 185 (10756)

Воскресенье, 14 сентября 1958 года

Цена 15 коп.

Выше знамя социалистического соревнования в честь предстоящего XXI съезда КПСС!

На этом снимке Нина Никифорова. Ее короткая биография очень схожа с биографией советских юношей и девушек, избравших путь из школы прямо к станку.

Вспоминается то время, когда Нина после окончания десятилетки вместе со своими подругами переступила порог технического училища, готовившего квалифицированные кадры для промышленности: токарей-универсалов, слесарей, геодезистов и строителей.

Некоторые одноклассницы подтрунивали над Ниной:

— Подумаешь, токарь какой. Ничего у тебя не выйдет.

Нина спокойно выдерживала насмешливые взгляды: она решила твердо стать токарем.

Токарному искусству в училище молодежь обучали мастера высокой квалификации. Они передали своим преемникам любовь к труду, к избранной профессии. Приобрела эти ценные качества и Нина.

С тех пор минуло два года. Комсомолка стала квалифицированной работницей. Одновременно она учится на втором курсе заочного отделения машиностроительного института. Учеба идет споро. Знания, приобретенные на производстве, как нельзя кстати.

Пройдет несколько лет, и молодой токарь Нина Никифорова получит диплом инженера. Как тут ни скажешь, что советской молодежи любая задача по плечу, любое дело по силам.

НА СНИМКЕ: токарь цеха № 1 завода тяжелого машиностроения Нина Никифорова.

Фото **К. Николаева.**

ДВЕ НОРМЫ В СМЕНУ

Новыми трудовыми успехами отмечают трудящиеся города важное событие в жизни страны — решение о созыве внеочередного съезда партии.

В паровозном депо станции Сызрань 2-я работает слесарь Александр Тюрин.

— В честь предстоящего съезда КПСС я буду ежедневно давать две сменные нормы, — говорит он. Свое обязательство тов. Тюрин выполняет. Две-две с половиной нормы в смену — такова выработка передового слесаря.

Мастер цеха тов. Буров говорит о нем:

— Тюрин не только сам хорошо работает, но и советом и делом помогает своим товарищам. Это отличный производственник, хороший товарищ.

В. Петров.

СКОРОСТНОЙ ЦИКЛ ПРОПАРКИ ЖЕЛЕЗОБЕТОННЫХ ИЗДЕЛИЙ

На заводе железобетонных изделий строительно-монтажного треста № 4 освоен скоростной цикл пропарки деталей. Он сокращен с 12 до 4 часов.

После пропарки детали помещаются на открытой площадке, где они некоторое время выдерживаются на открытом воздухе. Пропарка деталей по-новому позволяет сократить расходы и увеличить оборот пропарочных камер.

Сейчас почти все изделия пропариваются в камерах скоростным методом.

Новые обязательства мукомолов

Гудок на обеденный перерыв... В красный уголок мельзаводоуправления № 9 собрались рабочие, инженерно-технические работники и служащие. Открывая собрание, председатель завкома профсоюза тов. Першенков предоставил слово исполняющему обязанности директора тов. Мишину.

— Вся страна готовится ознаменовать внеочередной XXI съезд Коммунистической партии Советского Союза новыми трудовыми успехами, — сказал он. — Труженики города и деревни развертывают социалистическое соревнование в честь этого знаменательного события в жизни партии и народа. Наш коллектив также примет в этом славном движении активное участие.

Помощник крупчатника тов. Тареев поддержал предложение о развертывании широкого соревнования за достойную встречу съезда и призвал коллектив трудиться с удвоенной энергией, чтобы достойно отметить открытие XXI съезда партии.

— Мы можем и должны давать больше отличной, первосортной муки, — сказал в заключение он.

Собрание в честь внеочередного съезда и приближающейся 41-й годовщины Великого Октября приняло новые социалистические обязательства. Коллектив предприятия производственный план сентября и четвертого квартала решил выполнить не менее чем на 103 процента, отбор муки высоких сортов довести до 50 процентов, вместо 45 по плану, значительно улучшить качество продукции, за счет улучшения использования оборудования и механизации погрузочно-разгрузочных работ повысить производительность труда на 4 процента, обеспечить сохранность зерна нового урожая и т. д.

Приняв новые обязательства, рабочие, инженеры и техники с энтузиазмом трудятся над тем, чтобы с честью их выполнить, трудовой победой встретить всенародный праздник — 41-ю годовщину Великой Октябрьской социалистической революции и открытие съезда КПСС.

М. Гришин.

Станок для сварки арматуры

Было так. Четыре человека, разложив параллельно стальные прутки длиной в 5—6 метров, связывали их проволочками. За смену нужно сделать сотни петель, а они рвутся, перекручиваются и перекашивают решетку.

Рационализаторы арматурного цеха Георгий Иванович Захаров и Иван Николаевич Величкин задумались над тем, как облегчить труд на вязке арматуры, увеличить ее выпуск и повысить качество.

Рационализаторы оборудовали стол. На нем установили раму, передвигающуюся при помощи роликов. На штанге укреплен качающийся электрод. Проволока прижимается при помощи электромагнита. В это время и производится сваривание прутков. Производительность труда возросла в несколько раз.

МОЙ ПОДАРОК СЪЕЗДУ

Мне приходилось наблюдать, как работают столяры. Труд их мало механизирован. Обрабатывают детали, как правило, вручную.

Я сконструировал деревообрабатывающий комбинированный станок, который сочетает дисковую пилу, фрезерную головку и копировальное устройство.

На этом станке можно распиливать доски в длину, фальцевать кромки, а также изготавливать несложные детали.

Производительность станка высокая. Если ручным способом можно изготовить ручку для молотка за десять минут, а на станке для этого понадобится всего полминуты.

Это мой подарок XXI съезду КПСС.

А. Копылов,
слесарь экспериментальной группы депо Сызрань 1-я.

Подъем творческой активности

Решение Пленума ЦК КПСС о созыве внеочередного XXI съезда нашло горячий отклик в нашем коллективе.

Рабочие и специалисты ищут пути дальнейшего повышения производительности труда, разрешают «узкие» места, механизируют трудоемкие процессы.

Например, разборка и сборка ступицы бортового механизма трактора в нашем цехе выполнялась вручную. Тяжелая и трудоемкая работа отнимала много времени.

Старший мастер Борис Логинович Смирнов посоветовал мне механизировать сборку ступицы. Вместе с ним мы разработали конструкцию и изготовили специальное приспособление: пресс-стол для механической сборки и разборки ступицы бортового механизма.

Приспособление в несколько раз ускорило сборку и улучшило качество работы. Прекратились случаи порчи деталей.

Закончив работу по конструированию пресс-стола, мы с тов. Смирновым начали осуществлять новый замысел. На ремонт в цех

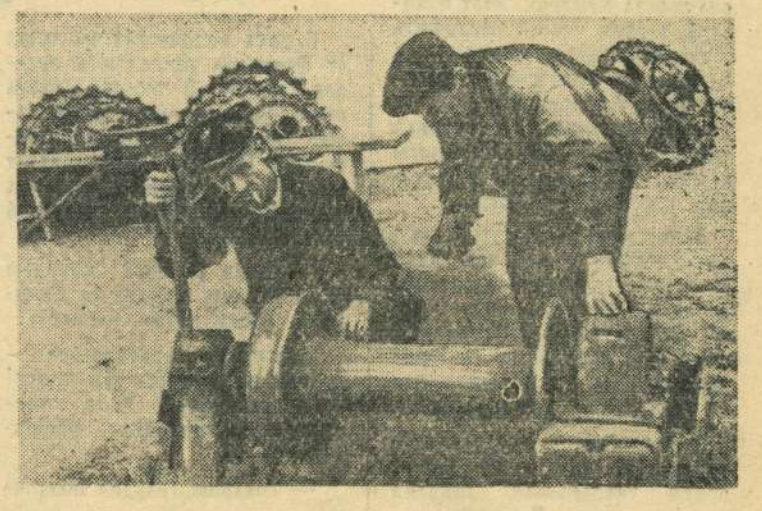

трактора буксировались тоже тракторами. Поэтому вокруг мастерской почва перепахивалась гусеницами, в помещение затаскивалось много грязи.

Мы решили перед мастерской построить пропарочную камеру для очистки тракторов от грязи. Транспортировать трактора в мастерскую будем на специальной тележке при помощи электролебедки.

Электролебедки у нас нет, но это не беда. В утиле мы нашли старый барабан обыкновенной лебедки, используя его, мы сделаем электролебедку.

А. Карев,
слесарь автотракторного цеха ремонтно-механического завода.

Письма из цеховых парторганизаций

Повышать деловую квалификацию кадров

На нашем заводе строятся новые установки и реконструируются старые. В перспективном плане на 1959—65 г.г., который обсуждался во всех цехах, намечено к 1965 году значительно увеличить переработку нефти, выработку светлых нефтепродуктов. Выпуск валовой продуктии возрастет в несколько раз. В связи с предстоящим строительством цеха синтетического спирта найдет промышленное применение газ, будет потушен факел.

Перспективы роста предприятия требуют повышения деловой квалификации кадров, роста их знаний. Партийная организация проявляет об этом свою заботу, стремится к тому, чтобы все рабочие и инженерно-технические работники учились.

Пример в учебе показывают коммунисты, руководители цеха. Начальник цеха Николай Никифорович Цыганов учится на пятом курсе Московского заочного института имени Губкина. Старший инженер цеха Николай Григорьевич Пискунов, ранее окончивший техникум, тоже заканчивает заочный нефтяной институт. В институте учатся старшие операторы, коммунисты Григорий Яковлевич Головачев и Лев Александрович Захватов.

Кандидат в члены партии Владимир Киселев в прошлом году окончил вечернюю школу рабочей молодежи. Сейчас он учится на вечернем отделении нефтяного техникума. Член КПСС Юрий Ручeнин, работающий машинистом установки, учится на третьем курсе машиностроительного техникума. Член КПСС Василий Тоищев после демобилизации из армии поступил работать на наш завод и одновременно стал учиться в вечерней школе. Он окончил семилетку и в этом году поступил в техникум на вечернее отделение. Второй демобилизованный из армии коммунист тов. Романов в этом году поступил на первый курс Саратовского университета имени Чернышевского.

Члены партийного бюро интересуются тем, как коммунисты учатся, беседуют с ними, дают необходимые советы, организуют помощь. Более подготовленные в техническом отношении коммунисты, проводят консультации с учащимися техникумов, разъясняют вопросы учебных программ, знакомят с новинками технической литературы. Например, такие консультации дает коммунист тов. Цыганов.

Красный уголок партийная организация сделала центром пропаганды научно-технической литературы. Здесь имеются журналы «Нефтяник», «Новости нефтяной техники», реферативные сборники «Химия и переработка нефти». Вывешиваются рекомендательные списки книг, получаемых заводской технической библиотекой. Устраиваются беседы на технические темы.

Работниками цеха внесено много ценных предложений. Некоторые из них направлены на совершенствование устаревшего оборудования, дают десятки тысяч рублей экономии.

Немалое значение имеют для успешной учебы, повышения деловой квалификации бытовые условия. Поэтому партийное бюро постоянно интересуется бытом рабочих.

Юрий Михайлович Ручeнин жил на частной квартире, в тесной комнатушке. Партбюро позаботилось о том, чтобы тов. Ручeнину была выделена жилплощадь в заводском поселке. Сейчас ему дана хорошая двухкомнатная квартира. Тов. Ручeнин успешно учится и хорошо работает на производстве.

На восьмикубовой установке, где производится реконструкция, изменяется схема переработки нефти. Среди коллектива организованы занятия по изучению новой техники, наиболее совершенной технологии. Готовится большая группа рабочих для новой установки, которая должна дать первую продукцию уже в этом году. Там ведет занятия молодой инженер кандидат в члены КПСС тов. Обельченко.

Учеба кадров сказывается на результатах работы цеха, на улучшении использования технологического оборудования. План выполняется из месяца в месяц, цех удерживает переходящее красное знамя дирекции и завкома профсоюза. В августе план выполнен на 104 процента.

В. Назаров,
заместитель секретаря партбюро цеха № 2 нефтеперерабатывающего завода.

Подарок Центрального Комитета КПСС Центральному Комитету СЕПГ

БЕРЛИН, 10 сентября. (ТАСС). Сегодня по поручению Центрального Комитета Коммунистической партии Советского Союза Временный Поверенный в делах СССР в ГДР С. Т. Аставин вручил первому секретарю ЦК СЕПГ Вальтеру Ульбрихту подарок Центрального Комитета КПСС ЦК СЕПГ — советский документальный фильм «Страницы великой жизни», рассказывающий о жизни и деятельности основоположника научного коммунизма, великого сына немецкого народа Карла Маркса.

От имени Центрального Комитета СЕПГ В. Ульбрихт поблагодарил ЦК КПСС и заявил, что этот подарок особенно дорог немецким трудящимся, которые в ГДР осуществляют великие идеи, провозглашенные Марксом. Он сказал, что этот фильм поможет еще более широкому ознакомлению немецкого народа с жизненным путем и политической борьбой Карла Маркса, вся деятельность которого была посвящена делу освобождения пролетариата и всех эксплуатируемых масс.

Подарок ЦК КПСС, сказал В. Ульбрихт, еще раз свидетельствует о тесных связях между обеими братскими партиями.

При вручении подарка ЦК КПСС присутствовали кандидат в члены политбюро ЦК СЕПГ А. Курелла, член ЦК СЕПГ П. Флорин, директор бывшей партийной школы при ЦК СЕПГ, член ЦК СЕПГ Х. Больц и другие.

Вологодская область. При комбинате «Череповецлес» работает завод по изготовлению железобетонных решетчатых дорожных плит.

Опыт эксплуатации лесовозных дорог из таких плит в леспромхозах комбината показал, что новые дороги хорошо выдерживают нагрузку большегрузных машин и не требуют большого ухода. Строительство их полностью механизировано.

НА СНИМКЕ: готовый участок пробной дороги.

Фото **Г. Удальцова.** (Фотохроника ТАСС).

Сэкономлено полтора миллиона

Встав на трудовую вахту в честь славного юбилея Ленинского комсомола, молодые железнодорожники Сызранского узла показывают образцы труда.

Сейчас среди нашей молодежи широкую популярность завоевал лозунг «Экономить в большом и малом!».

Этот лозунг с честью претворяется в жизнь. Молодыми паровозниками только за август месяц проведено свыше 400 тяжеловесных поездов, в которых было доставлено дополнительно к норме около 10.000 тонн народнохозяйственных грузов. На счету паровозников свыше 500 рейсов без дополнительного набора воды в пути следования. Сэкономлено и большое количество топлива.

Лучшими паровозниками по праву можно назвать машинистов Михаила Муркина, Ивана Ермилова, Ивана Афонина.

Не отстает от паровозных бригад в труде и молодежь ремонтного цеха. Ежедневно на 150—180 процентов выполняют норму выработки комсомольцы слесарь Петр Сметанин и строгальщик Владимир Маслов. Комсомолец Володя Маслов в течение 10 месяцев отлично освоил профессию строгальщика, сейчас осваивает вторую специальность — фрезеровщика.

Хороших результатов в труде добиваются комсомольцы станции Сызрань 1-я. Ни единого случая брака не имеет комсомолец Михаил Темников — башмачник южного парка.

Сейчас на счету у молодежи нашего узла свыше полутора миллионов сэкономленных народных средств, внесенных во всесоюзную комсомольскую копилку.

До юбилея Ленинского комсомола остаются считанные дни. Наша молодежь полна решимости встретить эту знаменательную дату новыми трудовыми победами.

В. Каргина,
секретарь узлового комитета ВЛКСМ.

ПИСЬМА В РЕДАКЦИЮ

Нарушаются законы о труде

В управлении № 676 нарушается законодательство о труде. Рабочие по требованию администрации зачастую работают больше восьми часов в день.

Мастер тов. Питашкин заявляет:

— Если не будете работать сверхурочно, то ничего не заработаете! — И нам иногда приходилось работать по 10—12 часов в день.

Был такой случай. Мы уже отработали восемь часов, но пришел вагон с цементом, нас послали разгружать цемент ночью, без освещения, с нарушением техники безопасности.

Я думаю, что такое грубое нарушение закона о труде недопустимо.

Г. Махров,
рабочий управления начальника работ № 676.

Устранить помехи радиослушанию и телевидению

В нашем городе совершенно невозможно слушать радиопередачи, а тем более пользоваться телевизорами.

Электротехнические помехи стали настолько большими, что вызывают в радиоприемниках и телевизорах сильные шумы, трески, шорохи и завывания. Эти посторонние звуки заглушают передачи даже мощных радиовещательных станций.

Индустриальные помехи, создаваемые крупными и мелкими предприятиями города, парализуют работу телевизоров.

Исполкому горсовета депутатов трудящихся, по нашему мнению, следует создать специальную комиссию для исследования источников индустриальных помех и разработки мероприятий для их устранения.

Радиолюбители: **Дементьев, Мельников, Нуждин, Надин, Питьев.**

Сегодня — День танкистов

БОИ ПОД ГОРОДОМ КЮСТРИН

Из воспоминаний гвардии полковника в отставке Г. Б. СМОЛИНА.

О

В феврале 1945 года советские войска занимали плацдарм на реке Одер в районе города Кюстрин. Этот плацдарм должен был послужить трамплином для наступления на Берлин. Но на островах в районе города Кюстрина упорно держалась крупная группировка гитлеровских полчищ. Фашисты решили вырваться из окружения, пробраться к Берлину.

В час ночи наблюдатели начали сообщать о сильном шуме на стороне противника в районе дамбы. К двум часам ночи мы окончательно убедились в том, что противник готовит прорыв. Пленные показали, что он назначен на три часа ночи.

Нужно было опередить противника. В 2 часа 30 минут полки гвардейской дивизии начали атаку. Замысел противника нам удалось сорвать. Но некоторые части фашистов прорвались на участке соседней дивизии. Двумя крупными колоннами на север и запад начали уходить вражеские войска.

В двух километрах на запад от Кюстрина расположен поселок Горгаст. В поселке стояла резервная усиленная рота нашей дивизии и танковый батальон. По дороге на Горгаст двигалась крупная колонна фашистов. Командир резервной роты сообщил:

— Меня атакуют крупные силы немцев, идущие от Кюстрина. Будем стоять насмерть!

Положение критическое — против роты двигались полки! От размышлений меня оторвал звонок командира резервной роты:

— Товарищ гвардии полковник, с вами хочет говорить командир танкового батальона капитан Задорнов.

— Товарищ полковник, разрешите вступить танкам в бой! — звонкий голос танкиста дрожал от нетерпения. Даже на расстоянии я чувствовал внутреннее напряжение командира.

— Действуйте!

— Есть! Спасибо, товарищ полковник! — радостно прокричал в трубку Задорнов.

Я сел в машину и помчался к своим резервам. Через несколько минут в направлении Горгаста выслал гвардейцев с 16 самоходными орудиями. Я знал, что у капитана Задорнова от батальона осталось только семь танков. Что он сделает против фашистского скопища?

...В Горгасте начался бой, ожесточенный, неравный. Семь советских танков и рота гвардейцев приняли на себя удар нескольких тысяч гитлеровцев.

...Ночь. Поселок неясно маячит в небе остроконечными крышами построек.

Колонна фашистов, как стальной таран, сходу смяла взвод гвардейцев, обороняющих шоссе. Также легко фашисты могли расправиться с остатками роты и выйти в тыл гвардейской дивизии, развернувшейся фронтом на запад.

Немцы вошли в Горгаст. Но в этот критический момент подоспели танкисты капитана Задорнова. Семь советских танков, на ходу стреляя из пушек и пулеметов, врезались в фашистскую колонну. Советские танки расстреливали фашистов в упор, давили гусеницами, мяли вражеские автомобили. Через несколько минут танкисты вышвырнули гитлеровцев из поселка. Задорнов отвел машины под укрытие зданий.

Но это было только начало...

Вражеские войска оправились от паники. Теперь уже в строгом порядке фашисты атаковали семерку советских танков.

...Танк старшего сержанта Вавилова немцы подожгли фаust-патроном. Объятый пламенем, неподвижный танк продолжал стрелять из пушки и пулеметов до тех пор, пока не взорвались его баки с горючим.

Машину старшины Борового забросали гранатами, подожгли. Экипаж перебит. Старшина продолжал драться один, из пылающего танка стреляя по врагу.

И еще два танка, два экипажа дорогой ценой для противника отдали свои жизни.

Казалось вот-вот противник прорвется. Капитан Задорнов с тремя танками продолжал отчаянный, дерзкий бой.

И когда силы этой маленькой горстки храбрецов уже совсем иссякли, подошли гвардейцы с самоходными орудиями. Противник дрогнул. Я видел, как танк Задорнова стремительно ринулся в самую гущу фашистов. За ним последовали еще два танка. Этот бросок танкистов решил исход боя.

...Сотни убитых фашистов покрыли подступы к поселку Горгаст, три тысячи немецких солдат и офицеров взяты в плен. Таков итог этого боя!

Так небольшое подразделение советских танкистов в тесном взаимодействии с пехотой разгромило большую войсковую группировку фашистов.

Записал В. ГУСЕВ.

ЛИТЕРАТУРНАЯ СТРАНИЦА

М. ГУСЕВ-СЕВЕРНЫЙ.

РАССКАЗ
(Страничка былого).

Долго тянется вьюжная февральская ночь. Тучи снега залепили два оконца небольшой избушки, навалили большие сугробы у покосившегося крылечка, замели пустынную деревенскую улицу. Уныло воет метель, глухо стучит сорвавшаяся с петли ставня.

В избе, перед старой иконой, тускло горит лампада. Загадочно смотрит темный лик на склонившуюся перед ним пожилую женщину. В ее широко раскрытых глазах тоска и робкая надежда. Тихо шепчут спекшиеся губы:

— Господи, помоги... спаси и сохрани внучка...

В углу, на грубой деревянной кроватке, разбросав ручонки, тяжело и часто дышит малыш. Под опущенными густыми ресницами— темные тени, впалые щечки горят жарким румянцем.

Бабка Авдотья осталась одна с двухлетним внуком Васюткой. Сноха недавно умерла от тифа, а сын где-то далеко воюет с германцем. Повела недавно бабка внука в церковь помолиться за упокой души матери, а он, видно, простудился дорогой. Погода морозная, ветреная, а одет Васютка плоховато. Вот и лежит бедняжка в горячке, будет ли жив?.. Вернется Степан домой — ни жены, ни сына. Ох, горе горькое! Как Васютку спасти от злой смерти, сдать его отцу на руки: на, получай, сохранила тебе сына!..

Бьется Авдотья головой о холодный пол, требует у богородицы чуда. Третьи сутки она исступленно шепчет одну и ту же фразу: «Господи, спаси, сохрани и помилуй... ты же все видишь, все можешь... спаси и помилуй...». Никнет голова Авдотьи на деревянный пол. Тускло отсвечивают поредевшие волосы серебряной сединой. А метель воет в трубе, бьется в окна косматыми лапами, заваливает снегом ветхие стены избы.

...В запорошенные снегом окна пробивался серый рассвет. Авдотья поднялась с колен, подошла к спящему Васютке и долго смотрела на осунувшееся личико внука, на слабые ручонки, судорожно хватавшиеся во сне за грудь. Крестила его, продолжая шептать: «Спаси и помилуй...».

И вдруг ее осенило. Как же она забыла про бабу Матрену! И живет-то рядом, и всем ведь известно, что она умеет и гадать, и лечить, и приворaживать, и отворaживать. И зелья всякие у нее есть. Придется, правда, отдать Матрене последний кусок сала. Для сына берегла на случай возвращения из далекой Галиции. Да что сало! Лишь бы Васютка поправился...

Авдотья торопливо натянула старенький полушубок, обула валенки и, накинув на голову теплый платок, вышла на улицу.

...Баба Матрена, коренастая, сутулая, с красным от мороза круглым лицом, скинула на лавку шубу. Не торопясь, трижды перекрестилась перед иконой. Маленькие заплывшие глаза торопливо шарили по избе. Пусто! Бедно живут.

— Затопи-ка печку, Авдотья,— распорядилась она, — а я мальца погляжу.

Авдотья, вздыхая, взялась за дрова, сложенные с вечера у печки. Матрена подошла к Васютке. Посмотрела на него, пухлой рукой потрогала лоб мальчика и, покачав головой, начала быстро шептать что-то про себя.

— Вот что, Авдотья, — повернувшись вдруг, заговорила Матрена, — в Новополье икона богородицы казанской обновилась. Целебную силу имеет она. Слыхала?

— Говорили что-то... да правда ли?

— Истинная правда. Всяк больной, что прикладывается к ней, получает исцеление. Донесла бы до нее внучка, легкий он.

— Холодно на дворе... Застужу еще больше.

— Закутай получше. Подвезет кто-нибудь... недалеко тут. А я, не знаю, помогу ли. Поздно ты позвала меня.

— Ну, что же... Давай оденем его.

Вдвоем они подняли Васютку, одели, закутали в одеяльце. Положив его на кровать, Авдотья взялась за свой старый полушубок.

— Да попроси батюшку молебен отслужить пречистой, — наставляла Матрена. — Отец Харлампий недорого возьмет.

— Ох, горечко мое! Чем я платить-то буду!...

Денег у Авдотьи не было. Подумав, она полезла в подвал, разыскала там спрятанный кусок сала, который думала отдать Матрене, и заткнула его за пазуху.

С порога в лицо ударил колючий холодный ветер. Авдотья плотнее прикрыла Васютку и зашагала по сугробам к калитке. На пустынной улице не видно было ни души.

Прижимая к груди Васютку, Авдотья шла полем по занесенной снегом дороге. Под ногами вихрилась поземка, заметая следы недавно проехавших подвод. Впереди темнел лесок. «Добраться бы туда,—думала Авдотья,—там дорога должна быть лучше». С трудом шагая по рыхлому снегу, обходя сугробы, вспомнила она проводы Степана, его наказы беречь сына.

Авдотья тяжело вздохнула, поправила сползшее с личика Васютки одеяло и остановилась передохнуть. Лесок был уже рядом, дорога стала ровнее. А за леском сразу и Новополье.

Руки Авдотьи устали от напряжения, ноги ныли. Но надо идти... скорее идти!

Ветер в лесу как будто притих, поземка не била по ногам, дышать стало легче. Неожиданно за спиною послышалось фырканье лошади. Авдотья невольно отшатнулась в сторону и обернулась. На широких розвальнях, запряженных крупной лошадью, сидел краснолицый лавочник Мефодий из соседнего села. Розвальни, обдавая Авдотью снежной пылью, промчались мимо. Лесок окончился, показалась широкая улица, в конце которой синими куполами тянулась к небу церковь.

...Отец Харлампий в лиловом подряснике с засученными рукавами, распаренный и красный, сидел за обеденным столом. Полная, еще молодая матушка при появлении Авдотьи торопливо схватила со стола графинчик со стопочками и спрятала в буфет. Авдотья рассказала отцу Харлампию, зачем пришла. Недовольно поморщившись, батюшка сказал:

— И не вовремя же ты, бабка, явилась! После обеда хорошие люди отдыхают.

Авдотья достала из-за пазухи завернутое в тряпку сало и положила на стол.

— Ну, что с тобой делать, пойдем, — смягчился отец Харлампий.

В церкви было холодно, сумеречно. Иконы выглядели буднично серо. Только перед одной из них теплилась зеленая лампадочка, отражаясь мягкими бликами на вычурных узорах посеребренного киота. Это была чудотворная икона казанской богородицы.

Отец Харлампий, торопливо глотая слова, на память служил молебен. Маленький дьячок, за которым сбегал сторож, жидким тенорком, не давая окончить возгласа, подхватывал молитвы. Авдотья, склонившись на холодный пол, всхлипывая, повторяла их.

Потом отец Харлампий взял Васютку на руки, приложил к иконе и окропил «святой водой». В пять минут все было кончено. Тихо стонавшего Васютку Авдотья снова завернула в одеяльце и, поклонившись в пояс батюшке, пошла к выходу.

— Ты его, бабка, горячим молочком напой, да топленым салом грудку натри. А потом закутай, пусть он попотеет, — посоветовал на прощанье батюшка.

Авдотья торопливо шла домой. Когда вышла из лесочка, все время тихо стонавший Васютка умолк. «Уснул, — подумала бабка. — Может, богородица сном и выгонит болесть»... Она крепче прижала к груди внука одеревеневшими от усталости руками.

Быстро опускались ранние зимние сумерки, но идти было уже недалеко. Авдотья с трудом одолела сугроб у крылечка и вошла в избу. В ней было темно и холодно. Положив внука на кровать, бабка окоченевшими пальцами зажгла лампадку. Потом скинула полушубок и, подойдя к Васютке, развернула одеяльце. Мерцающий свет лампадки упал на побелевшее лицо мальчика. Глаза были закрыты, щеки ввалились, маленький носик, казалось, стал тоньше, острее. Авдотья широко открытыми глазами смотрела на внука, приложилась сухими губами к его холодной щеке и вдруг жалобно закричала:

—Васютка!... Родненький мой!.. Помер...

Выпрямившись, повернулась к иконе. Гневно глядя на равнодушное лицо богородицы, упавшим голосом прошептала:

— Не помогла!...

Богородица смотрела на нее темными провалами потускневших глаз. Краска на щеках ее потрескалась, и первый раз в жизни Авдотья увидела на них пятна серой сосновой доски...

Бабка упала на колени, обняла мертвого внука, заголосила, запричитала...

А за окном металась и стонала вьюга, стучала ставня, где-то в конце хутора тоскливо выла собака.

В первый раз в первый класс.

Фотоэтюд В. Петрова.

СТИХИ ДЛЯ ДЕТЕЙ

Домашнее кино

У нас домашнее кино,
Идемте к нам, ребята,
Вам всем понравится оно,
Экран хоть маловатый.
Идемте, в комнате нас ждут,
Настроен телевизор...
Сашок добавил:
места тут
Нет шуму и капризам.
Он пальцем Коле погрозил,
Чтоб тот запомнил это
И на весь дом не голосил,
Когда не будет света.
И вот домашнее кино
Уж смотрят все ребята,
Им очень нравится оно,
Экран хоть маловатый...
И даже Коля не шумит,
Он на диване сладко спит.

Букварь

В шкафу у папы книг гора,
Но лучше нет такой:
Все дети нашего двора
Букварь смотрели мой.
И хоть я в школе не учусь,
Но знаю календарь
И никогда не ошибусь:
Сентябрь или январь.
И пусть не в этом сентябре
Мне в школу поступать,
Смотрю картинки в букваре
И научусь читать.

И. Дубов.

РАССКАЗЫ ВАЛЕНТИНА ПАВЛОВА

«Встреча в Цегледе» — так называется первый сборник рассказов члена литературного объединения при редакции газеты «Красный Октябрь» Валентина Павлова, бухгалтера горпищеторга. Сборник выпущен Куйбышевским книжным издательством в этом году.

В сборнике три рассказа: «Людочка», «Встреча в Цегледе», «Мария Иокай». Они различны по своей тематике и сюжетному построению. Но их объединяет простота изложения, ясность замысла. Чувствуется, что автором темы для рассказов взяты из жизни.

«Людочка» — рассказ о высокой морали советского человека, его большом сердце. Сюжет его краток. Простой рабочий парень Михаил встретил беспризорную девочку и проявил о ней отцовскую заботу.

Михаил нарисован верными красками. Его поступки естественны. Они идут от всей души, от чистого сердца.

Следующие два рассказа посвящены Венгрии, ее людям.

Они повествуют о судьбах девушек-венгерок при народно-демократическом строе.

Бывшая служанка Сильвия («Встреча в Цегледе») не знает, как начать новую жизнь. Тяжела была ее доля. Прежний хозяин преследовал девушку.

На ее пути встретился советский офицер Лавров. Как друг, как истинный товарищ, он принял живое участие в том, чтобы помочь девушке. Сильвия получает работу на фабрике. Перед нею открылась новая жизнь, путь к счастью.

При чтении этого рассказа невольно вспоминаются «венгерские события», которые при прямом участии иностранной агентуры были развязаны в этой стране. Народ победил врагов свободы. И невольно перечитываешь заключительные слова рассказа.

«Слов не нужно, — говорил Сильвии Лавров. — Если хотите благодарить, приходите к могилам моих братьев. Думайте о том, что они погибли, отстаивая не только счастье России, но и счастье Венгрии... не забывайте этих могил».

Первая книга Валентина Павлова — это встреча автора с читателем, серьезным и требовательным. Судя по опубликованным рассказам, она благоприятна для начинающего писателя.

И. Рожков.

Эпиграммы

ЕГО СТИХИ

Его стихи похожи на арбуз:
Они сладки на вкус,
Круглы по форме,
Но водянисты сверх арбузной нормы.

* * *

УМЕНЬЕ

Отличный столяр, взяв шерхебель,
Пилу, топор и молоток,
Он мог любую сделать мебель,
А рифму выстрогать не мог.
Ты с рифмой справился моментом,
(Твоя профессия — поэт),
Зато столярным инструментом
Не сделал даже табурет.
А, между тем, какое счастье
В уменье делать то и то,
В руках уверенно, как мастер,
Держать перо и долото!

М. Седов.

Ф. ПОВАГО.

Товарищ майор

ПОВЕСТЬ

В свои тридцать шесть лет Яхонтов не растерял молодого задора в работе. Ковалева он считал человеком неплохим, но тугодумом и юридически безграмотным. Майор мог иногда интересное, легко доказуемое дело неожиданно свести к ничему или вдруг затеять такую волынку, от которой потом были одни неприятности. И хотя Ковалев имел свою, закрепленную за ним территорию, он упорно забирался на чужую, как будто преступники произрастали везде, а его территория была для них заказана. Все хвалили майора за усердие и охотно сбывали ему кляузные дела. Яхонтов и Сафронов как люди свежие возмущались этой видимостью благополучия. Сафронов целыми днями метался по своей территории и не успевал, а у Ковалева она была в два раза больше. Яхонтову и Сафронову было совершенно ясно — майор «заминает» дела. Однако умен и опытен был старый майор, крепко держал он в руках своих участковых. Вторая проверка билась и — безрезультатно. Оба единомышленника видели в отделении круговую поруку, помогали проверяющим, как могли, однако прямых улик добыть не удавалось. И вот, перед самым собранием им удалось арестовать вора, которого покрывал майор. Можно было дать открытый бой.

Председательствовал на собрании Денисенко. Взяв слово, Яхонтов почти не волновался. Чтоб окончательно успокоить себя, он начал с общих задач, затем подробно говорил о задачах оперативных уполномоченных и только после этого спросил:

— А что же делает товарищ Ковалев? Что?!—Этот вопрос прозвучал резко, как первый выстрел. — Восьмого ноября он узнает, что всем нам надоевший Маркин подделал ключ к двери профессора Васина, а для чего, вы знаете. — Яхонтов сделал паузу и посмотрел в зал, оценивая впечатление от своей речи. Затем продолжал: — И что же решает Ковалев? Он пошел с Маркиным к профессору Васину и... стал там с ним гонять чаи... Угощали чайком и Маркина. А потом, отобрав у него подделанный ключ, он пригласил профессора и его домочадцев посмотреть, как этот ключ легко отпирает дверь. Хозяева аж рты пораскрывали. А потом наш сердобольный майор битый час рассказывал профессору, как Маркин мучился, какие страшные угрызения совести испытывал и, не выдержав, пришел к нему, Ковалеву... Так расписал этого мошенника, что тот прослезился и начал каяться. — Яхонтов снова помолчал. — Даже профессор и тот растрогался, простил Маркина... — Яхонтов обвел зал внимательным взглядом и решительно заявил: — Воров сажать надо, а Ковалев укрывает их. Разве это дело?

— Безобразие! — с места крикнул Сафронов.

— Вот и хочется спросить, почему он так делает, почему некоторые руководящие товарищи не замечают этого и мирятся с недостатками? Но я думаю, — Яхонтов посмотрел в сторону членов бригады, я уверен: в коллективе найдутся здоровые силы, они разберутся, где правда и, может быть, разоблачат порочную практику не только одного Ковалева!

* * *

Еще до собрания Ковалев чувствовал себя отвратительно. Накануне он промочил ноги, и с утра его начало знобить. Горели щеки, ныли коленки. Он не выдержал и днем зашел к врачу. Ему дали освобождение, велели лечь немедленно в постель. Ковалев хотел уже идти домой, но тут подошли два сослуживца, которые вчера вечером видели в театре его жену вместе с Яхонтовым.

Это сообщение сильно потрясло Ковалева. Он хотел было немедленно пойти домой, но, боясь «натворить глупостей», решил остаться на собрание.

И сейчас, сидя в дальнем углу, Ковалев через головы рассматривал светлую макушку Яхонтова и мучительно думал о том, о чем больше не мог не думать: «Как она могла? Что нашла она в этом шустром блондинчике?...». А где-то в глубине сознания все же гнездилась мысль: «Нет, не может быть»...

Ковалев не хотел выступать, но, взбудораженный всем случившимся, он попросил слова. Майор прошел к трибуне грузной походкой очень терпеливого, но выведенного, наконец, из себя человека. Глянув в зал, он увидел одного только Яхонтова. Их взгляды встретились. Следователь сидел в первом ряду, спокойно откинувшись на спинку кресла, положив ногу на ногу. Он самодовольно улыбался, прикрыв глаза светлыми, почти незаметными ресницами. Майор увидел эту улыбку, и его взяла злость. Он навалился на фанерную трибуну так, что она скрипнула.

— Что вы тут городили? — начал он в запальчивости. — По-вашему, я должен был ждать, пока Маркин обкрадет Васиных, чтобы потом взять его с поличным и посадить на пять лет? — У Ковалева сорвался голос, он побагровел и кашлянул. — А может лучше и для государства и для Маркина сделать юношу честным человеком? Вот вы вчера допрашивали тринадцатилетнего мальчишку. Вы даже не задумались — кто он? Что хотел утащить? Почему? Куда? Какой он? Вы видели в нем только вора. А ведь он хороший радиолюбитель, в Доме пионеров занимается! Управляемую по радио модель строит. Для модели нужна была лампа. А родители денег не дают. И вот мальчик крадет эту лампу для кружка юных техников. Но вам, товарищ Яхонтов, до этого дела нет. Хватай, сажай — и никаких гвоздей! — горячился майор. — По-человечьи — за это выдрать надо, да и то не мальчишку, а его родителей, чтобы вникали в его детские интересы. А вы — как бульдог, тот тоже — как за что уцепится, глаза зажмурит и уже не соображает, зачем ухватил, кого. Хоть по морде его бей, только зубы крепче сжимает. Бульдог ведь не думает, он устроен так. Рефлекс!

Трибуна еще сильней скрипнула под тяжестью Ковалева. Но он не обращал на это внимания, как не замечал того, что в зале находятся не только он и Яхонтов, но и другие люди, в том числе представители управления. Ковалев говорил с таким жаром, что ему еле хватало воздуха. Денисенко хотел воспользоваться паузой и напомнить Ковалеву о регламенте, но не успел. Поднялся Яхонтов и с видом человека, который не ждал от майора ничего, кроме личных оскорблений, громко спросил:

— Увиливаете? Ведь речь идет не о моей, а о вашей работе.

Денисенко стукнул карандашом по столу:

— Прошу не перебивать. Товарищ Ковалев не кончил.

— Извините, конечно, — повернулся Яхонтов к председателю, — но мне за мундир его стыдно, — и пожал плечами. Он сел и тронул локтем Сафронова: — Теряя все, Ковалев теряет и разум.

— Вы за свой мундир стыдитесь, — глухо, с яростью сказал Ковалев следователю. — За тот, который стесняетесь одеть. Вы же всегда в модном пиджаке.

— Вы о себе говорите, — спокойно посоветовал Яхонтов.

— Товарищ Яхонтов, — возвысил голос Денисенко, — не нарушайте порядок. — И, когда Ковалев оглянулся, кивнул ему:—Продолжайте...

Ковалев опомнился и только сейчас увидел внимательные лица сослуживцев и сказал, обращаясь ко всем:

— Не знаю, откуда узнал Яхонтов, но случай с Маркиным действительно был.—Он кинул взгляд на следователя и стукнул кулаком по трибуне: — И все-таки я утверждаю: Маркин не вор! Он ничего не украл! Я успел вовремя. И это не укрывательство...

— Ему тогда помешали, — Яхонтова забавляла беспомощность Ковалева. — А где гарантия, что он не украдет завтра?

— Не украдет! Он теперь работает.

— Ой-ли!? — усмехнулся Яхонтов. — Что-то быстро у вас перековался этот вор.

— А он не только перековался! Он даже приходил в отделение. — Фанерная трибуна так перекосилась под Ковалевым, что многим показалось — она вот-вот рассыплется. — К вашему сведению, он и друга своего Бельского просил проучить, тот тоже школу бросил, не работает, пить начал. Значит, верит Маркин в силу чаепития. Верит, что советская милиция ему друг, а не враг. — Совершенно багровый Ковалев взмахнул рукой и, боясь не сдержаться, сошел с трибуны.

— Нет! — громко заверил Яхонтов. — Будьте спокойны — больше не придется вам распивать чай ни с Маркиным, ни с Бельским. Не придется! — звонко повторил он. — Сегодня в три часа дня Маркин и Бельский арестованы в частной квартире в момент совершения кражи. Вот что стоит «профилактика» майора Ковалева, который хочет быть другом ворам. Но мы ворам не друзья, мы — враги.

Ковалев подходил к своему месту. Он вздрогнул, остановился, медленно обернулся, сделал шаг к трибуне.

— Ложь! Провокация! — хрипло крикнул он, сжимая кулаки.

Когда все успокоились, Ковалева в проходе не было — он вышел из зала. Яхонтов по лицам в зале видел — симпатии большинства на его стороне. Он отыскал глазами представителей управления и начал очень спокойно.

(Продолжение. Начало см. в № 184).

(Продолжение следует).

ФИЗКУЛЬТУРА И СПОРТ

Первенство города по шахматам

В полуфинальных соревнованиях на первенство города по шахматам участвуют 36 сильнейших шахматистов, которые оспаривают право выхода в финал. Игры проходят в трех полуфиналах.

В первом полуфинале сыграно больше половины партий. Лидер соревнований Шамаев, игравший черными против Шмыкова, получил хорошую игру, но преждевременно разменял ферзей, после чего у Шмыкова образовалась сильная проходная пешка в центре, которая и решила исход встречи в пользу белых. Это первое поражение Шамаева в турнире.

Остро проходил поединок Соколова с Басовым. В сицилианской защите Соколов для продолжения атаки пожертвовал ладью. Басов хладнокровно отразил все угрозы и добился победы на 26-м ходу.

Воронов, несмотря на упорное сопротивление, победил Кошкина и сыграл вничью с Лоськовым. После спокойной игры вничью закончились встречи Кошкин—Кандауров и Шамаев—Басов.

Положение лидирующей группы таково: Шамаев $8^1/_2$ очков, Басов — $6^1/_2$, Воронов — $5^1/_2$ и Шмыков — 5.

Во втором полуфинале, который проходит в техническом училище № 11, состоялось три тура. В партии Сенотов—Краснов уже в самом начале Сенотов выиграл пешку, а затем и встречу. Журавлев хорошо использовал неточную игру Бляхова в середине партии и в эндшпиле с лишней проходной пешкой быстро добился победы.

Всего 14 ходов было сделано во встрече перворазрядников Кадыкова и Добролюбского. Добролюбский неожиданно просмотрел потерю фигуры и сразу сложил оружие. Бляхов последовательно вел атаку на короля Овчарова и быстро форсировал события в свою пользу. В спокойной игре прошла встреча Кочнев—Люкшин.

После трех туров во втором полуфинале впереди идут Журавлев — 3 очка и Бляхов — 2 очка.

Напряженная борьба разгорелась в третьем полуфинале, который проходит в клубе энергетиков. В шестом туре Смирнов выиграл у Полунина, Аверьянов нанес поражение Обельченко, а Родионов — Павлову. Незаконченной осталась встреча Коноплев — Червяков, которая прервана с позиционным преимуществом у Коноплева. После шести туров впереди идут Червяков, набравший 4 очка из 5, Аверьянов—3 очка, Коноплев и Родионов—по 2 очка.

Соревнования продолжаются.

Ю. Власов.

ПО СЛЕДАМ ВЫСТУПЛЕНИЙ «КРАСНОГО ОКТЯБРЯ»

„Из нашей почты"

Под таким заголовком в газете за 29 августа опубликованы письма трудящихся.

На письмо тов. Чмаль об отсутствии в продаже электроприборов заместитель директора горпромторга тов. Вдовина сообщает, что Куйбышевской базой главхозторга отгружаются горпромторгу 2000 электроутюгов и 300 электроплиток.

Председателем артели «Бытовик» тов. Ганялиным по письму тов. Погибаевой поставлен вопрос перед облпромсоветом о пересмотре прейскуранта на ремонт обуви.

Дорожки сквера и сада им. Ленина заровняли щебнем, о чем ставит в известность и. о. начальника конторы «Зеленстроя» тов. Молойченко.

„В ночной смене"

Сообщению рабкоровского поста, опубликованному 22 августа, руководство завода тяжелого машиностроения придало большое значение.

Исполняющий обязанности директора завода тов. Хухрий сообщил редакции, что статья «В ночной смене» обсуждалась на специальном совещании мастеров по подготовке инструмента.

Кроме этого, 4-го сентября издан специальный приказ по заводу, в котором намечены конкретные мероприятия, направленные на улучшение работы в ночных сменах. Начальникам цехов предложено обсудить статью с инженерно-техническими работниками и выработать в каждом цехе конкретные мероприятия, обеспечивающие высокопроизводительную работу в ночных сменах.

В ЧАСЫ ДОСУГА

КРОССВОРД *«В НАШЕМ ГОРОДЕ»*

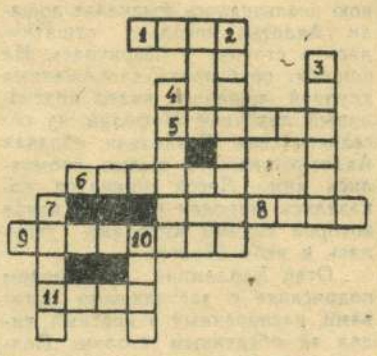

По горизонтали:

1. Продукт питания. 5. Вид весов. 6. Клей. 8. Материал, применяемый на швейной фабрике. 9. Часть автомобиля. 11 Элемент здания.

По вертикали:

2. Продукция, вырабатываемая нефтеперерабатывающим заводом. 3. Медицинский инструмент. 4. Строительная площадка. 7. Продукция, вырабатываемая заводом пищевых концентратов. 10. Химический элемент, входящий в состав некоторых кислот.

Составил **П. Корчагин.**

Редактор А. Г. БЕКАСОВ.

НА ЭКРАНАХ ГОРОДА

«Художественный»

«ДЕВУШКА С ГИТАРОЙ»

Начало сеансов: 9-30, 11-20, 1-10, 3, 4-50, 6-40, 8-30, 10-10.

«Звезда»

На сеансах: 9-30, 11-30

«ЯКОВ СВЕРДЛОВ»

На сеансах: 1-30, 3-30, 5-30, 7-30, 9-30

«МАШИНИСТ»

«Родина»

На сеансе в 1 час

«СНЕЖНАЯ КОРОЛЕВА»

На сеансах: 3, 5, 7, 9

«ЖИЗНЬ ОДНОЙ ЖЕНЩИНЫ»

Требуются для работы на городской и Образцовской площадках **разнорабочие, каменщики** и **плотники** (мужчины и женщины).

Обращаться в отдел кадров СУ-2, поселок РМЗ.

Сызранский машиностроительный техникум объявляет дополнительный прием учащихся на 1-й курс вечернего отделения без отрыва от производства по специальности «Обработка металлов резанием».

Прием заявлений до 25 сентября 1958 года.

Об условиях справиться по адресу: ул. Гидротурбинная, 5, коммутатор завода тяжелого машиностроения, телефон 1-70.

3-й дистанции зданий и сооружений станции Сызрань 1-я требуются: **кочегары** на паровой стационарный котел, **кочегары** водогрейных котлов.

Обращаться в отдел кадров НГЧ-3 (около товарного двора).

Сызранскому трикотажному техникуму на отопительный сезон, с 1 октября по 1 мая, требуются **кочегары-истопники** центрально-водяного отопления.

Об условиях справиться в хозчасти техникума.

Банно-прачечному комбинату требуются электромонтер и **кочегар.**

Сызранскому комбайновому заводу требуются квалифицированные рабочие не ниже 4—5 разрядов: **токари, револьверщики, прессовщики и зубофрезеровщики.**

Адрес редакции: г. Сызрань, Ульяновская, 70. Телефон — 2-97.

ЕО03911.

Типография «Красный Октябрь», г. Сызрань. Телефон — 0-17.

Заказ № 3791 Тираж 10.725.