ПРОЛЕТАРИИ ВСЕХ СТРАН, СОЕДИНЯЙТЕСЬ!

КРАСНЫЙ ОКТЯБРЬ

ОРГАН СЫЗРАНСКОГО ГОРКОМА КПСС И ГОРОДСКОГО СОВЕТА ДЕПУТАТОВ ТРУДЯЩИХСЯ

Год издания 42-й
№ 188 (10759)

Пятница, 19 сентября 1958 года

Цена 15 коп.

ИНФОРМАЦИОННОЕ СООБЩЕНИЕ о V пленуме Куйбышевского областного комитета КПСС

16 сентября 1958 года состоялся очередной V пленум Куйбышевского областного комитета КПСС.

1. Пленум обкома КПСС обсудил доклад первого секретаря обкома КПСС тов. ЕФРЕМОВА М. Т. «Об итогах сентябрьского (1958 года) Пленума ЦК КПСС и задачах областной партийной организации по подготовке к внеочередному XXI съезду КПСС» и принял по этому вопросу соответствующее постановление.

2. Пленум обкома КПСС рассмотрел вопрос о созыве внеочередной XV областной конференции КПСС и принял по этому вопросу постановление, которое публикуется сегодня.

3. Пленум обкома КПСС рассмотрел также организационные вопросы.

Пленум освободил тов. МУРЫСЕВА А. С. от обязанностей второго секретаря обкома КПСС в связи с переходом его на советскую работу.

Пленум утвердил вторым секретарем и избрал членом бюро обкома КПСС тов. БУРОВА И. М., освободив его от обязанностей заведующего отделом промышленности обкома КПСС.

О созыве внеочередной XV областной конференции КПСС

Постановление V пленума Куйбышевского областного комитета КПСС от 16 сентября 1958 года

1. Созвать внеочередную XV областную конференцию КПСС 10 января 1959 года.

2. Утвердить следующий порядок дня конференции:

а) обсуждение тезисов доклада Первого секретаря ЦК КПСС товарища Н. С. Хрущева о контрольных цифрах развития народного хозяйства СССР на 1959 — 1965 годы;

б) выборы делегатов на внеочередной XXI съезд КПСС.

3. Установить следующие нормы представительства на XV областную конференцию КПСС: один делегат с решающим голосом от 130 членов КПСС и один делегат с совещательным голосом от 130 кандидатов в члены КПСС.

4. Делегаты на XV областную конференцию КПСС избираются согласно Уставу партии закрытым (тайным) голосованием на районных партийных конференциях, а в городах Сызрани, Чапаевске, Новокуйбышевске, Отрадном, Октябрьске, Жигулевске и Ставрополе — на городских партконференциях.

Коммунисты, состоящие в парторганизациях Советской Армии и в войсках МВД, избирают делегатов на XV областную партийную конференцию вместе с остальными партийными организациями на районных и городских партийных конференциях.

5. Районные и городские партийные конференции провести в ноябре — декабре 1958 года.

ГОРНЯКИ — ОТЛИЧНИКИ СОРЕВНОВАНИЯ

За высокие показатели в социалистическом соревновании большая группа кашпирских горняков награждена нагрудными значками «Отличник социалистического соревнования РСФСР» и почетными грамотами Куйбышевского обкома КПСС, облисполкома и областного совета профессиональных союзов.

В числе награжденных нагрудными значками навалоотбойщики шахты № 1 т.т. Кельян и Миркульев, проходчик тов. Вязовский, мастер механической мастерской и активный рационализатор тов. Стручков, бурильщик тов. Сидорычев, горный мастер тов. Пиликин, бурильщик шахты № 5/6 тов. Балан, навалоотбойщик тов. Николаев, шофер тов. Вербицкий, старший машинист тов. Кузнецов.

Шире размах социалистического соревнования в честь XXI съезда КПСС

За дальнейший подъем

Затих шум моторов и станков. На стыке смен в катальном цехе собрались рабочие, инженерно-технические работники и служащие валяльно-обувной фабрики. Председатель фабричного комитета профсоюза тов. Кутнаев ознакомил собравшихся с решением сентябрьского Пленума ЦК КПСС.

Мастер катального цеха комсомолка Римма Никитина, взяв слово, сказала:

— После XX съезда партии прошло два с половиной года. За это время народное хозяйство, культура и наука в нашей стране получили широкое развитие. Перестройка управления промышленностью, транспортом и строительством, освоение целинных и залежных земель и другие мероприятия партии и правительства успешно осуществлены. Эти успехи вызвали трудовую активность трудящихся.

Хорошо работает и коллектив нашей фабрики. План девяти месяцев выполнен досрочно — 10 сентября.

В честь XXI съезда КПСС и достойной встречи 41-й годовщины Великой Октябрьской социалистической революции мы, молодежь фабрики, будем работать еще лучше и выполнять сменное задание не менее, чем на 130 процентов.

Директор фабрики тов. Сухнин, говоря о новых обязательствах коллектива, сказал:

— Предстоящий XXI съезд нашей партии наметит новую программу работ по дальнейшему подъему народного хозяйства и жизненного уровня нашего народа. Мы, как и все трудящиеся, не пожалеем сил для выполнения плана великих преобразований, чтобы добиться новых успехов в строительстве коммунизма.

Коллектив фабрики единодушно принял повышенные социалистические обязательства и решил в честь XXI съезда КПСС закончить годовой план к 10 декабря, выработать до конца года продукции на 300 тысяч рублей сверх годового задания.

Е. Соколов,
начальник планового отдела валяльно-обувной фабрики.

В одном из пролетов цеха № 4 завода тяжелого машиностроения изготовляются масло-винтовые насосы для молотковых дробилок. Здесь трудится бригада слесарей-сборщиков, которой руководит Константин Иванович Орешин. Коллектив бригады включился в социалистическое соревнование в честь предстоящего XXI съезда Коммунистической партии. Каждый день после окончания смены бригада подводит итоги своей работы.

— На этот раз задание перевыполнено втрое, — говорит Константин Иванович. — Это неплохо. Но нам предстоит добиться еще более высоких показателей, чтобы новыми успехами ознаменовать съезд.

Соревнование в честь съезда в бригаде разгорается.

НА СНИМКЕ: бригада слесарей-сборщиков — участников предсъездовского соревнования (слева направо) К. И. Орешин, Н. Ф. Парамонов, Л. Н. Андреянов, А. Ф. Корсеев, Г. Н. Крупин-Новиков.

Фото Ю. Расщепкина.

Новые социалистические обязательства

Закончился рабочий день. В механосборочный цех ремонтно-механического завода собрались рабочие, инженерно-технические работники и служащие, чтобы обсудить свои производственные возможности и в честь XXI съезда КПСС принять новые повышенные обязательства.

Митинг открывает начальник механического цеха тов. Харитонов. Главный инженер завода тов. Нехаев говорит:

— Советский народ готовится ознаменовать внеочередной XXI съезд КПСС новыми трудовыми успехами. Труженики города и деревни берут на себя новые повышенные социалистические обязательства. Наш коллектив также примет в этом всенародном движении активное участие. Завод выполнил производственный план по валовой продукции на 103 процента и снизил себестоимость продукции на 2,7 процента против плана. Завод дал сверхплановой прибыли в сумме 70.000 рублей и выполнил план по производительности труда на 101,3 процента.

Мы также должны взять на себя новые обязательства и включиться в соревнование.

Затем взял слово коммунист тов. Тимошкин. Он сказал:

— В честь внеочередного XXI съезда КПСС я обязуюсь перевыполнять задания в два раза, а продукцию выпускать только отличного качества.

Бригадир тов. Андреев поддержал предложение о развертывании широкого соревнования на заводе за достойную встречу XXI съезда и заверил, что его бригада свой план выполнит на 200 процентов.

— Наша бригада котельщиков, — заявил бригадир тов. Бочкарев, — обязуется годовой план завершить к 5 декабря.

Секретарь партийной организации завода тов. Куриленко в своем выступлении призвал коллектив завода повышать производительность труда, строго соблюдать трудовую дисциплину, экономно расходовать материалы.

Коллектив завода решил в честь XXI съезда КПСС годовой план выполнить по всем показателям к 20 декабря, производительность труда до конца года повысить, а себестоимость продукции снизить на 3 процента, выработать дополнительно продукции на 500 тысяч рублей. За счет экономного расходования средств и материалов дать 120.000 рублей сверхплановой прибыли.

Коллектив завода с удвоенной энергией трудится, чтобы с честью выполнить взятые обязательства и трудовыми победами встретить всенародный праздник — 41-ю годовщину Великой Октябрьской социалистической революции и XXI съезда КПСС.

В. Тягуненко.

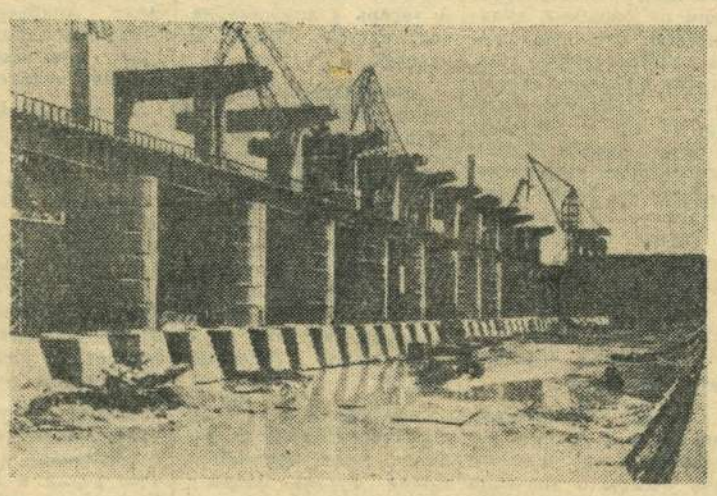

На строительстве Сталинградской гидроэлектростанции наступил решающий предпусковой период. На всех участках широко развернулось социалистическое соревнование за своевременную подготовку сооружений к пуску гидроузла.

НА СНИМКЕ: общий вид строящейся водосливной плотины со стороны нижнего бьефа.

Фото А. Маклецова.

(Фотохроника ТАСС).

ВЫШЕ УРОВЕНЬ ЛЕКЦИОННОЙ ПРОПАГАНДЫ

Лекции в цехах завода

ИЗ ОПЫТА ОРГАНИЗАЦИИ ЛЕКЦИОННОЙ ПРОПАГАНДЫ

На комбайновом заводе с начала этого года было прочитано 245 лекций и докладов на различные темы. Более половины из них прочитано группой докладчиков парткома завода, в которой состоит 25 человек. Большинство докладчиков имеет хорошую подготовку.

С большим вниманием на заводе слушаются лекции инженера-конструктора тов. Певзнера И. М. Тематика его лекций широкая: «О спутниках Земли», «О полупроводниках», «О новинках техники», «Об атомной энергии», «О радиолокации», «О моральном облике советского человека».

Тов. Певзнер лекции читает интересно и доходчиво.

В этом году очень много читает лекций врач заводской медсанчасти тов. Бадалянц. Хорошо встречены в коллективе его лекции «Гигиена молодой семьи», «Гигиена умственного труда», «Восстановление жизненных функций организма», «О вреде курения» и другие. Стоит выступить в цехе тов. Бадалянцу, как молодежь просит, чтобы он пришел еще с лекцией. Хорошие отзывы о прочитанных лекциях тов. Бадалянца поступили из цехов №№ 9, 16, 34 и других.

Заместитель секретаря парткома тов. Альтшуллер читает лекции о международном и внутреннем положении СССР.

Активными членами группы докладчиков также являются нормировщик литейного цеха тов. Дискин, начальник финансово-бытового отдела тов. Можаев, заведующая детсадом тов. Морозова.

В июне в цехах докладчиками прочитан доклад «Химию — на службу народа». С ним выступали инженер-химик тов. Матвеева, инженер тов. Шапиро и другие.

Сейчас группа докладчиков разрабатывает доклады о предстоящем XXI съезде КПСС и Всесоюзной переписи населения.

Кроме членов группы докладчиков, в цехах и отделах выступают лекторы общества по распространению политических и научных знаний. Мне, как организатору лекционной пропаганды, часто приходилось бывать на лекциях и вместе с рабочими слушать их.

Рабочие хорошо отзываются о лекциях на темы: «Советский патриотизм», «Советская поэзия за 40 лет Советской власти», «Советская литература в борьбе за мир», которые читала учительница тов. Рашевская.

Тов. Рашевская, читая лекции, не пользуется конспектом. Ее лекции заинтересовывают слушателей.

Хорошо организуются лекции в механическом цехе № 15. Перед лекцией председатель культмассовой комиссии цехового комитета тов. Кириллов готовит красный уголок, оповещает людей. В этом цехе лекции читаются при большом сборе слушателей. Многолюдно бывает на лекциях в литейном и инструментальном цехах. Большим недостатком в организации лекций является то, что мы недостаточно оповещаем рабочих о лекциях, нередко они узнают о них лишь в день лекции.

Скоро наша молодежь будет отмечать 40-ю годовщину ВЛКСМ. Но комсомольцы в цехах не слышали таких лекций, как «Боевые традиции Ленинского комсомола», «Ты на подвиг зовешь, комсомольский билет!», «За что комсомол награжден пятью орденами» и т. д. И, наконец, лекторам следует совершенствовать мастерство чтения лекций.

М. Демина,
заведующая кабинетом политпросвещения парткома комбайнового завода.

Новые формы, новые замыслы

Лекционная пропаганда не терпит застоя, однообразия. Чтобы избежать этого, необходимо развивать творческую мысль, использовать наиболее интересные формы пропаганды политических и научных знаний среди трудящихся. Лекторы городского отделения общества по распространению политических и научных знаний совместно с партийными организациями и культурно-просветительными учреждениями сумели найти эти новые формы работы. Материал стал преподноситься более доходчиво, и это повысило интерес к лекциям у слушателей.

Систематически проводятся вечера вопросов и ответов, организованы тематические лектории и циклы лекций, почти во всех заводских клубах при участии лекторов-общественников выпускаются устные журналы. Молодежь охотно слушает журналы «Хочу все знать», «Новости науки и техники». Обычно в выпуске такого журнала участвуют 3—4 лектора. Они готовят небольшие доклады на темы, к которым проявляется наибольший интерес коллективом предприятия.

С июля, например, в парке культуры и отдыха имени Сталина начал выходить устный журнал для молодежи. Он был рассчитан на несколько вечеров. Горкомом ВЛКСМ на эти вечера заранее были распространены в комсомольских организациях абонементы. Сотни юношей и девушек были слушателями этого журнала. Журнал открыли лекцией преподавателя машиностроительного техникума тов. Карпеева на тему «Чудес на свете не бывает». Лекция сопровождалась демонстрацией опытов.

Опыт проведения этих вечеров был использован при организации новых устных журналов. Так был проведен журнал «Сызранские новости», два выпуска которого уже состоялись в клубе нефтеперерабатывающего завода. Здесь выступил участник Всемирной выставки в Брюсселе, главный конструктор комбайнового завода тов. Вяхирев, о развитии музыкального образования в Сызрани рассказал директор детской музыкальной школы тов. Журков.

Завоевали популярность вечера воспоминаний участников революционного движения, борцов за Советскую власть, героев Великой Отечественной войны. На них выступали старейшие большевики города т.т. Кудряшов, Фролов, Новикова и другие. Начато это мероприятие было в одном клубе, но потом поступали заявки в отделение общества на проведение вечеров из других клубов. Такие вечера проведены на Кашпирском руднике, на заводе тяжелого машиностроения, железнодорожном узле. Присутствующие на них проникались высоким чувством патриотизма, гордостью за свою любимую Родину.

Повышение уровня лекционной пропаганды, активности лекторов немыслимо без учебы, повышения мастерства лекторов, роста их рядов. В этом году по решению правления отделения общества все секции занимались учебой в один и тот же день ежемесячно. На этих занятиях подробно разбирались вопросы культуры речи, правильного конспектирования и т. д.

Инициатива лекторов растет. Но предстоит сделать еще многое, чтобы лекционная пропаганда действительно была на уровне требований, которые к ней предъявляет Коммунистическая партия.

А. Иванова,
ответственный секретарь городского отделения общества по распространению политических и научных знаний.

ПО ГОРОДАМ НАШЕЙ ОБЛАСТИ

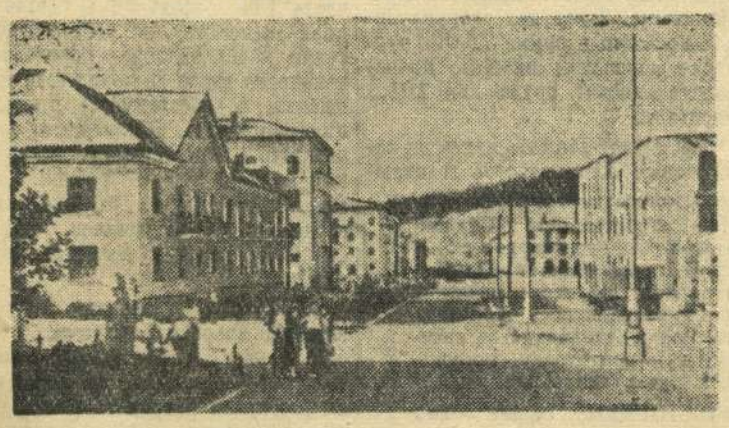

С каждым годом краше и благоустроеннее становится один из молодых городов Куйбышевской области Жигулевск.

НА СНИМКЕ: одна из улиц г. Жигулевска.

Фото А. Шувалова.

Руки прочь от Китая!

Обеденный перерыв. Группа работниц пришла в красный уголок швейной фабрики № 14, чтобы узнать о последних новостях, побеседовать по душам, высказать свои сокровенные мысли.

Беседа идет свободно, непринужденно. Детальщица агитатор Нина Николаевна Петренко ведет речь о провокации американских империалистов на Дальнем Востоке.

— И что только нужно американским агрессорам, — замечает резервистка Екатерина Дмитриевна Моисеева. — Пришли на чужую территорию — остров Тайвань — и ведут себя хозяевами. Только не испугается их наш друг — народ Китая. Он знает, что советские люди, все передовое человечество на его стороне.

— Правильно, — подтверждает электромонтер Виктор Васильевич Маршов.—Прибрежные острова в Тайваньском проливе и сам остров Тайвань являются исконными землями Китая. Новая авантюра, которую затеяли американские империалисты на Дальнем Востоке, обречена на провал. Советский народ поможет братскому китайскому народу в его справедливой борьбе.

— Поддержим, — сказала детальщица Галина Обрубова. — Ничего не выйдет у американских агрессоров. Не те времена сейчас. Китай стал сильным государством, и он не одинок.

— Давайте, товарищи, работать еще лучше,—предложила Нина Николаевна Петренко.— Помните, недавно на митинге в городе-герое Сталинграде Первый секретарь ЦК КПСС и Председатель Совета Министров СССР Никита Сергеевич Хрущев сказал:

— Мир выпросить нельзя. Империалисты проводят политику гонки вооружений. Но если хорошо будут работать наши колхозы и совхозы, если хорошо будут работать рабочие на заводах, если будут добиваться новых успехов наши ученые, если еще сильнее будет наша армия, если она, как и до сих пор, будет иметь лучшее оружие, чем имеют армии капиталистических государств, тогда империалисты не посмеют нарушить мир.

Все присутствовавшие на беседе работницы единодушно решили умножить свои усилия в труде. Их слова не расходятся с делами. Возьмите тех же т.т. Моисееву и Обрубову. Они и все их подруги по работе каждый день сдают на тридцать — сорок процентов продукции больше, чем предусмотрено сменным заданием.

НА СНИМКЕ: на очередной беседе, которую ведет агитатор тов. Петренко (первая слева).

Текст и фото **Н. Максимова.**

ВОСЕМЬ ВОСКРЕСНИКОВ В ПОДШЕФНОМ СОВХОЗЕ

На протяжении всего лета комбайновый завод оказывал шефскую помощь пригородному совхозу «Большевик». Было проведено восемь воскресников, в которых участвовало по 500—600 человек. Комбайностроители помогли работникам совхоза в посадке и уходе за посевами. Особенно дружно работали в совхозе коллективы 15 и 16-го цехов.

Сейчас рабочие завода помогают совхозу в уборке урожая. Пятнадцать посланцев завода работают там постоянно.

В ближайшие дни в совхоз будет направлена новая группа рабочих для уборки картофеля и вывозки его в город.

Молодцы, ребята!

На одном из заседаний горкома ВЛКСМ был остро поставлен вопрос о борьбе с хулиганством. Комсомолец Петр Омельянчук предложил создать комсомольскую дружину по борьбе с хулиганством. Это предложение нашло горячую поддержку в горкоме комсомола и горотделе милиции. И вот в дружину, которую назвали именем бесстрашного рыцаря революции — Феликса Эдмундовича Дзержинского, стали записываться первые добровольцы. Это были комсомольцы Слава Пушкарев, Женя Тезиков, Володя Чунаков и др. Возглавил дружину Петр Омельянчук.

Сначала дружинники проводили в учебных заведениях и на предприятиях беседы о значении массовой борьбы с хулиганством, о горячем участии, которое должны принять в этой борьбе комсомольцы. А потом перешли к активным действиям. Дружина стала пополняться. Пришли в нее и девушки: Люся Купцова, Рая Евсеева и другие. Было это несколько месяцев назад. А теперь в дружине насчитывается свыше 40 человек.

Дзержинцы поставили перед собой почетную и трудную задачу: ни одного хулигана в городе, ни одного нарушителя порядка! И это не просто слова. На счету у дружинников уже немало полезных дел. Ежедневно, подчас в трудной, героической борьбе молодые патриоты охраняют покой советских людей.

Недавно в саду им. Луначарского Толя Ковалев, Коля Нестеров и Слава Тутаев обезоружили семерых хулиганов и доставили их в отделение милиции.

Дзержинцы стоят на страже порядка не только в самом городе. Они также выезжают в его окрестности. Однажды в поселке Заводском пять комсомольцев - дружинников, среди которых была одна девушка Элла Алябьева, предотвратили драку, в которой участвовало пятнадцать человек.

Много опасностей подкарауливает отважных ребят. Хулиганы, чувствуя свое поражение, стараются мстить им, угрожают, а иногда и нападают на дзержинцев. Но в дружине нет трусов! Несмотря на попытки хулиганов запугать дружинников, те все равно делают свое благородное дело.

...Один из участников дружины Женя Тезиков возвращался из очередного рейда в Евлашево. В тамбуре он увидел безбилетника. Попросил предъявить документы. Тот полез в драку. Боковая дверь была открыта. Женя оказался вплотную придвинутым к ней. Еще мгновенье, и хулиган столкнет его под колеса поезда... Последним усилием Тезиков сумел скрутить ему руки, после этого уже легче было отобрать нож и доставить хулигана в отделение...

Как правило, лучшие дружинники — передовые производственники или учащиеся. Очень хорошо сказал по этому поводу Женя Тезиков. «Мы везде себя чувствуем на боевом посту!».

При разговоре с дзержинцами бросается в глаза их скромность. О делах, которые вызывают удивление своим бесстрашием, они говорят неохотно, смущаясь.

Благородное дело делают комсомольцы. Жители города от всего сердца говорят им: «Молодцы, ребята!».

Г. Якерсон.

РЕЙД РАБКОРОВСКОЙ БРИГАДЫ

Зовут последние сроки

Наши предложения:

1. Составить план очистки путей и уборки снега со станции. Изучить возможности применения механизированной уборки снега по методу станции Свердловск-сортировочная.

2. Руководству отделения дороги добиться быстрейшего окончания строительства новых путей и установки 28-метровой прожекторной мачты в центральном парке.

3. Выправить профиль полугорки в южном парке, отремонтировать водоотводное устройство.

4. Приступить к строительству тупика к вагонным весам на грузовом дворе. Произвести ремонт погрузочных путей.

5. Составить график экипировки маневровых паровозов. Решить вопрос об открытии экипировочного пункта в Ново-Сызранском парке.

6. Закончить ремонт пакгауза № 3, а также ремонт крыши и печей в товарной конторе.

Надо ли говорить, что подготовка железнодорожного транспорта к работе в зимних условиях — дело большой государственной важности.

Как же готовится коллектив станции Сызрань 1-я к предстоящей зиме? Что осталось сделать, чтобы подготовка была завершена полностью?

Еще весной технический отдел разработал план мероприятий по подготовке станции к работе в зимних условиях. За то, чтобы этот план стал боевой программой действий взялись партийная и профсоюзная организации.

Весной, когда была свежа память о прошлой зиме, партийное бюро заслушало отчеты ответственных руководителей станционных парков. В результате глубокого анализа допущенных ошибок партийное бюро наметило пути их исправления и мобилизовало коллектив на лучшую подготовку хозяйства станции к зиме. Агитаторы и передовики производства понесли в коллектив живое слово и передовой опыт. Интересные беседы о том, как преодолеть зимние трудности, провели старшие стрелочники т.т. Тютяев и Артамонов.

Сложна работа башмачника в снегопады и сильные морозы. О том, как лучше пользоваться башмаками в зимних условиях, рассказал оператор горки тов. Калмыков. Агитаторы т.т. Н. Смольков, В. Зотов провели беседы со стрелочниками о содержании и подготовке стрелочных переводов к зиме. Об особенностях маневровой работы зимой рассказал составительским бригадам дежурный по станции тов. Москаленко.

Большая работа проведена с молодыми железнодорожниками, особенно с первозимниками. Трехмесячные курсы повышения квалификации закончили пятьдесят три младших стрелочника. Пятнадцать младших и старших стрелочников и сцепщиков проходят подготовку, чтобы в случае необходимости могли заменить работника более высокой квалификации.

Многое сделано и по подготовке хозяйства станции к работе в зимних условиях. Отремонтированы служебные помещения, постовые будки, приведено в порядок сигнальное хозяйство. Отремонтировано большинство станционных путей, многие стрелочные переводы поставлены на щебень.

Однако пока нельзя сказать, что все уже сделано и не о чем больше заботиться.

Взять, например, стрелочный инвентарь. Завхоз станции тов. Верхов утверждает, что все посты инструментом и инвентарем обеспечены. Рейдовая бригада проверила инвентарные шкафы постов. В них обнаружены тупые и разогнутые скребки, не заправленные ломы. Рукоятки у лопат изломаны. Кирки без черенков.

Не полностью удовлетворяются заявки станции на фитили для трехлинейных ламп, горелки, электрические лампочки 150, 200, 300 ватт. Об этом хорошо знает начальник материального склада тов. Великанов, но никаких мер пока не принимает.

Строительно-монтажный поезд № 226 (начальник тов. Рекс) в западной горловине центрального парка должен установить 28-метровую прожекторную мачту. Однако строители ошибочно сделали фундамент под 18-метровую мачту. Из-за этой небрежности западная горловина станции в зиму может остаться без освещения. Медлят строители с окончанием работ и открытием для движения четырех станционных путей.

В южном парке до сих пор не выправлен профиль полугорки, не отремонтированы пути горочной вытяжки. Водоотводное устройство пришло в негодность. Прогнившие доски перекрытия провалились, и в этом месте работа составительских бригад затруднена.

Все эти недостатки, особенно в условиях зимы, замедлят темпы роспуска вагонов и формирования поездов.

Полугорка — сердце парка. Здесь должен быть образцовый порядок, высокая техническая культура. И нам непонятно равнодушие начальника 6-й дистанции пути тов. Белякова к нуждам важнейшего маневрового центра.

Плохо обстоит дело с подготовкой к зиме на грузовом дворе. Здесь из-за нерадивого отношения работников конторы зданий и сооружений создалось прямо-таки тревожное положение. В апреле строители начали ремонт пакгауза № 3. Конца ремонта до сих пор не видно. Пол в пакгаузе сделан кое-как.

— Чтобы сделать как следует пол, — говорит начальник конторы тов. Кащеев, — нужен щебень, а его нет.

Но тов. Кащеев, повидимому, не заметил, как возглавляемые им строители смешали с землей около пятидесяти кубометров щебня, и сейчас грузят испорченный щебень на платформы и вывозят его на свалку.

Давно прошли сроки ввода в эксплуатацию вагонных весов. Но они все еще оборудуются. Нужда в них растет с каждым днем. Хуже того, к весам не прокладывается путь. И может случиться, что весы сделают, а вагоны подавать все же будет нельзя, — не будет тупика.

Плохо и с ремонтом путей на территории склада. Пути нужно выправить, поднять до уровня пакгаузных рамп. Сейчас разница уровней полов пакгаузов и вагонов затрудняет работу грузчиков.

Не раз строители обещали закончить ремонт крыши в товарной конторе, но вода по-прежнему заливает документы, разваливаются печи в будках весовщиков.

Есть и другие вопросы, которые нужно решить в ближайшее время. Шестая и девятая дистанции пути до сих пор не составили план очистки путей и уборки снега с территории станции. Все еще нет графика экипировки маневровых паровозов. Где-то затерялось ценное предложение об открытии пункта экипировки маневровых паровозов в Ново-Сызранском парке.

Зима стучится в дверь. Недалеко до первых снегопадов и морозов. В оставшиеся дни всему коллективу станции нужно быстро и организованно закончить подготовку к зиме. Железнодорожники обязаны сделать все, чтобы станция могла работать нормально в любые метели и морозы.

Рейдовая бригада «Красного Октября»: И. МАКАРЕНКО — председатель месткома профсоюза станции Сызрань 1-я; Ф. ИЛЮШИН—старший помощник начальника станции; А. ФАРАФОНОВ-- сотрудник редакции газеты «Красный Октябрь».

Заготовим овощи и картофель для трудящихся города

СВОДКА

о ходе заготовок овощей и картофеля на 17 сентября (в тоннах)

Наименование торгующих организаций	Всего поступило овощей	В том чис.		Заложено	
		огурцы	помидоры	огурцы	помидоры
Горпищеторг	874,0	294,0	340,0	143,0	103,0
Трест столовых	194,2	56,0	57,3	50,9	49,0
ОРС СНПЗ	364,5	175,0	123,5	73,0	18,0
ОРС жел. дор.	314,0	89,3	106,6	59,0	38,2
ОРС Минтрансстроя	74,7	25,0	27,0	5,5	5,0
ВСЕГО	1821,4	639,3	654,4	331,4	213,2

Сезон заготовки овощей близится к концу. Как видно из сводки, значительная часть поступающих в торгующие организации овощей идет в закладку на зимнее хранение. План засолки огурцов в целом по городу перевыполнен. Близок к завершению и план по закладке помидоров. Хуже обстоит дело с луком. Пока заготовлено около 103 тонн при плане 219,8 тонны.

Сейчас главной заботой торгующих организаций является заготовка картофеля. По плану город должен заготовить на зиму 3.510 тонн картофеля. Заготовки должны вестись в Сызранском, Шигонском, Новодевиченском и частично в Приволжском районах.

Пока что торгующие организации развертывают эту работу очень медленно. На 17 сентября поступило всего 70,3 тонны.

Торгующие организации не в состоянии одни своими силами справиться с этой большой работой. Им должны помочь в этом предприятия города.

По решению бюро горкома партии заводы тяжелого машиностроения, комбайновый, нефтеперерабатывающий, Кашпиррудник, ТЭЦ и другие должны направить определенное количество людей и автотранспорт в закрепленные за ними колхозы и совхозы для уборки картофеля, а также обеспечить его перевозку в город. 18 числа посланцы предприятий уже должны были приступить к работе в колхозах и совхозах, а торгующие организации обязаны выслать на места своих представителей для приема картофеля, в то же время не прекращая вывозки его своими силами.

Уборка и заготовка картофеля — дело сезонное, в нем нельзя терять ни одного дня.

Награда за упорный труд

Прозвенел последний звонок... Шумно расходятся по домам учащиеся машиностроительного техникума.

Но кабинеты, лаборатории и мастерские ненадолго остаются пустыми. Вечером сюда снова возвращаются учащиеся, которые днем прослушали здесь урок, проделали лабораторную работу. Одни встали за слесарные тиски, токарный или шлифовальный станки, другие в актовом зале и в аудиториях начали разучивать новую песню, танец, музыкальный номер. В физкультурном зале шли спортивные соревнования.

На протяжении всего прошлого учебного года в техникуме шла кипучая, интересная жизнь. А в сентябре текущего года материал о жизни и творчестве учащихся техникума был представлен на выставку, организованную отделом кадров и учебных заведений Куйбышевского совнархоза.

Выставка была приурочена к совещанию работников техникумов области и началу нового учебного года.

Сызранский машиностроительный техникум представил на выставку экспонаты, отражающие учебу, жизнь и творчество учащихся. Художественная самодеятельность, спорт, быт учащихся были отражены в стендах, фотографиях и документах. Учебная работа была показана дипломными и курсовыми проектами учащихся, альбомами, наглядными пособиями, изготовленными учащимися.

Особо была представлена учебно - производственная практика и техническое творчество учащихся техникума. На специальных стендах были выставлены слесарные и станочные работы учащихся, сконструированные ими приспособления к токарным станкам и т. д.

Учащиеся 1-го курса Кляченков и Голоднов и 3-го курса Максимов и Кафтайкин изготовили готовальню с набором слесарного инструмента для учащихся средних школ. Особо был показан изготовленный учащимися слесарно-токарный инструмент высокой производительности: дрели, ключи, отвертки и т. д.

Интересно было представлено моделирование в творчестве учащихся. Группа учащихся под руководством учащегося Симонова изготовила действующую модель зуборезного станка. Другая группа изготовила модель протяжного станка.

Учащийся 1-го курса Муравьев сделал интересное наглядное пособие по электротехнике «Синусоид переменного тока» и т. д.

Выставка явилась показом большого творческого труда учащихся. Жюри выставки присудило Сызранскому машиностроительному техникуму вторую денежную премию в 2.000 рублей.

Выставку посетило около 3500 преподавателей, учащихся Куйбышевских техникумов.

В книгах отзывов о материалах Сызранского машиностроительного техникума оставлены лестные отзывы. Это большая награда за упорный труд.

В новом учебном году эта работа будет продолжаться с тем, чтобы достичь еще лучших результатов.

И. Карпеев.

На земснаряде

Мерно гудят электродвигатели на земснаряде. Этот гул дополняется резким жужжанием мощных моторов лебедок. Земснаряд медленно передвигается или вправо, или влево по забою, чтобы выбрать высокие песчаные стены. За кормой огромной змеей расположился на понтонах пульпопровод. От передвижения машины он, покачиваясь, извивается на шарнирах, постоянно содрогается от движения пульпы.

Круглые сутки работает мощная землесосная установка, намывая дамбу для укрепления берега Волги на Батракском косогоре. Когда будет построена Саратовская ГЭС, уровень Волги поднимется на несколько метров и дамба станет защитой для железнодорожного полотна и построек Батракских выселок.

Команда земснаряда успешно борется за выполнение обязательств, взятых в честь XXI съезда КПСС. Механизаторы гидростроения решили выполнить план сентября на 150 процентов, т. е. намыть 300 тысяч кубометров грунта.

На ночную смену заступила вахта лучшего багермейстера коммуниста Ивана Фокина. Он начал работать на земснаряде еще при намыве плотины на Куйбышевгидрострое. Опытный организатор умело руководит людьми и еще не было случая, чтобы земснаряд простаивал по вине смены.

Механик В. Капитонов и старший моторист А. Глухов проверяют исправность механизмов, машины, электродвигателей. Надо все тщательно осмотреть — сложная машина любит заботу.

Багермейстер принял доклады о готовности машин и подошел к пульту управления. Мощные прожекторы освещают песчаный карьер. У его основания бурлит вода — это на глубине восьми метров стальная фреза сокрушает грунт. а всасывающая труба принимает пульпу и гонит ее на берег. Обваливаются стены карьера и песок, взятый прожорливой машиной и отправленный на новое место, ровным слоем ложится.

Как всегда вахта прошла хорошо, и там на косогоре прибавились новые тысячи тонн песка.

В. Львов.

По следам выступлений «Красного Октября»

«МЕХАНИЗИРОВАТЬ ТРУДОЕМКИЕ ПРОЦЕССЫ»

Под таким заголовком 30 августа была опубликована статья рабкоровской бригады «Красного Октября». В статье критиковался низкий уровень механизации трудоемких процессов в паровозном депо станции Сызрань 2-я.

Начальник паровозного депо ст. Сызрань 2-я тов. Чуднов сообщил в редакцию, что статья обсуждалась на техническом совете депо. Совещание признало, что в статье совершенно правильно изложены факты, характеризующие отставание механизации ремонтных работ и трудоемких процессов производства.

Технический совет разработал конкретные мероприятия по дальнейшей механизации производства и по улучшению организации рабочих мест.

Международный обзор

ПОКОНЧИТЬ С ОПАСНЫМИ АВАНТЮРАМИ США НА ДАЛЬНЕМ ВОСТОКЕ

Правящие круги США продолжают свою политику преступных авантюр против Китайской Народной Республики. Американские корабли и самолеты систематически нарушают морские границы Китая, оказывая поддержку провокационным действиям чанкайшистской клики. В то же время официальная пропаганда США и некоторые американские руководители ведут разнузданную кампанию против Народного Китая, открыто угрожая войной против него.

Эта авантюристическая политика США на Дальнем Востоке, чреватая опасными последствиями для всеобщего мира, встречает решительный отпор не только в широких кругах мировой общественности, но и со стороны многих партнеров США по военным блокам. Американская политика на Дальнем Востоке, заявил маршал военно-воздушных сил Великобритании Слессор, «Еще более глупая и опасная, чем политика Англии в период суэцких событий» 1956 года, когда Англия, Франция и Израиль напали на Египет.

Враждебные действия правящих кругов США в отношении КНР встречают все больший отпор и со стороны самих американцев. Пропагандистской машине США не удалось убедить американский народ, что нужно, мол, идти на риск мировой войны и на жертвы ради захвата китайских островов, находящихся за тысячи километров от США. Движение против провокационных действий американского правительства на Дальнем Востоке особенно усилилось после опубликования послания Н. С. Хрущева президенту Эйзенхауэру, в котором указывается, что нападение на КНР будет рассматриваться как нападение на Советский Союз. За последние дни против официальной политики США выступили такие видные американские деятели, как бывший государственный секретарь США Ачесон, генерал Риджуэй, бывший министр авиации США Финлеттер, сенаторы Морзе и Кеннеди и многие другие.

Оказавшись в положении изоляции, правительство США предприняло еще одну попытку оправдать в глазах американского и мирового общественного мнения свою преступную политику. С этой целью 11 сентября выступил по радио президент США Эйзенхауэр. Но эта речь, изобиловавшая клеветой на Народный Китай и его правительство и подтвердившая, что США не собираются отказываться от своего агрессивного курса на Дальнем Востоке, лишь еще больше усилила во всем мире критику внешней политики США.

Вместе с тем широкие круги мировой общественности поддерживают позицию Народного Китая, заявляющего, что освобождение Тайваня и других китайских островов, в том числе Цзиньминьдао и Мацзудао, — это сугубо внутреннее дело китайского народа и никакое внешнее вмешательство тут недопустимо. О решимости китайского народа отстоять свои права и пресечь агрессию говорят происходящие сейчас в Китае массовые митинги и движение за всенародное вооружение.

Народный Китай обладает достаточными средствами, чтобы дать сокрушительный отпор любому агрессору. Вслед за Советским Союзом народы многих стран заявили о своей решительной поддержке КНР. «Великий Китай никогда не останется в одиночестве», — заявил министр Объединенной Арабской Республики Ахмед Эль Бакури.

США должны немедленно прекратить вмешательство во внутренние дела Китая и отозвать свой военный флот из Тайваньского пролива и своих солдат с китайского острова Тайвань. Этого требует от США все миролюбивое человечество.

ФРАНЦИЯ ПЕРЕД РЕФЕРЕНДУМОМ

28 сентября во Франции состоится референдум (народный опрос), во время которого населению предстоит высказаться за или против проекта новой конституции страны, разработанного правительством де Голля. В связи с подготовкой к референдуму во Франции развернулась острая политическая борьба. Все прогрессивные патриотические слои французского народа выступают против новой конституции, справедливо считая, что ее принятие означало бы установление в стране реакционного, по сути дела, диктаторского режима.

Действительно, проект новой конституции содержит в себе опасные черты фашизма. Главная его идея — передача всей полноты власти президенту, который облекается диктаторскими правами, и лишение власти народного представительства — парламента. Достаточно сказать, что президент, если реакции удастся протащить на референдуме проект новой конституции, получит право самовольно распускать парламент, смещать премьер-министра и министров, заключать международные договоры и тому подобное.

Между тем, из проекта новой конституции «выпали» указания на права трудящимся. В нем не упоминается о праве на труд, о равноправии женщин, о правах профсоюзов. Ничего не говорится в проекте о возможности предоставления независимости народам французских колониальных владений.

Сейчас правящие круги Франции делают все, чтобы добиться одобрения проекта новой конституции. Для этого используются огромные финансовые средства, государственное радио, телевидение и другие средства пропаганды. Обнаглевшие фашистские элементы при попустительстве правящих кругов систематически организуют провокации против Французской компартии и всех других сторонников республики, стремясь запугать этим борцов против антинародного проекта конституции.

В ответ на наступление реакции все свободолюбивые французы, все республиканцы - патриоты еще теснее сплачивают свои ряды. В авангарде борьбы трудящихся против проекта новой конституции идет Французская коммунистическая партия. Решительно выступают против реакционного проекта Всеобщая конфедерация труда, союз прогрессивных республиканцев, Лига прав человека, лево—социалистический союз и многие другие общественные организации и группировки. Несмотря на то, что правое руководство социалистической партии и ее лидер Ги Молле заняли позицию предательства интересов трудящихся и выступают за принятие новой конституции, многие рядовые социалисты заявляют, что на референдуме они решительно скажут: «Нет!».

Французский народ стоит перед серьезным испытанием. Он преисполнен решимости настойчиво и последовательно бороться за республику, за свои права.

А. Шатилов.

Япония. Уличный писарь заполняет анкету для безработного около бюро найма в Шинижуку (Токио).

Фото Джапан Пресс.

КРИЗИСНЫЕ ЯВЛЕНИЯ В ЗАПАДНОГЕРМАНСКОЙ ПРОМЫШЛЕННОСТИ

Печать ФРГ продолжает сообщать о кризисных явлениях в западногерманской угольной и сталелитейной промышленности. В сентябре на 49 рурских шахтах было проведено значительное сокращение рабочих смен, в результате чего заработок горняков резко снизился. Только в Руре сокращаются смены на 17 шахтах, что затронет 54 тысячи горняков.

В сталелитейной промышленности в связи с уменьшением числа заказов продолжаются массовые увольнения рабочих.

(ТАСС).

Ульяновский автозавод освоил производство закрытых автомашин марки УАЗ-450 для перевозки разных продуктов питания. Кузов автомобиля поставили на шасси ГАЗ-69.

НА СНИМКЕ: автомашины УАЗ-450.

Фото **А. Шувалова.**

ДЕКАДА БЕЗОПАСНОСТИ ДВИЖЕНИЯ

КТО ВИНОВАТ?

Окончив занятия, школьники спешат домой. Некоторые, не осознавая опасности, перебегают улицу, а ведь по ней в обоих направлениях мчатся автомобили.

Вдруг завизжали тормоза. Водитель, вытирая холодный пот с побелевшего лица, опрометью выскакивает из кабины. У машины без сознания лежит ребенок.

При таких обстоятельствах недавно едва не погибла ученица первого класса 34-й школы Таня Мартынова. В тяжелом состоянии ее доставили в больницу. От толчка почти остановившейся машины она ударилась головой об асфальт.

Кто виноват? Родители, пустившие восьмилетнего ребенка одного по оживленной улице? Но ведь они были на работе. Водитель? Но он вел машину осторожно. Группу детей водитель видел издалека и, когда из-за встречного автобуса выбежал ребенок, сразу затормозил машину. Виновны школа, преподаватель, которые не учат детей правильному поведению на улице.

Родители должны были договориться со школой об ежедневном сопровождении малолетних детей. Школа и семья должны научить ребенка, как вести на улице.

Ненормальным является и такое положение. От школы № 34 до моста через реку Сызран нет тротуаров. Дети вынуждены идти по проезжей части улицы.

По вине дорожно-мостового управления (начальник тов. Матвеев) затягивается изготовление и установка дорожно - сигнальных знаков у многих школ. С трудом удалось госавтоинспекции настоять на установке знаков только у десяти школ. А ведь отсутствие знаков нередко влечет к тяжелым последствиям. Только за первую декаду сентября пострадали двое учащихся школы № 34.

Работниками автоинспекции проведено шестьдесят бесед среди школьников о правилах поведения на улицах. Но если эту работу будут вести и педагоги, общественность — дело от этого только выиграет.

М. Панков,
старший госавтоинспектор отдела милиции горисполкома.

НОВОСТИ ТЕХНИКИ

Двухэтажный конвейер-транспортер

Производственники ленинградского завода «Металлист» закончили сборку агрегата по производству резиновых камер — самого крупного из существующих в СССР. Это — двухэтажный конвейер-транспортер, оснащенный рядом механизмов, в том числе автоматом, контролирующим толщину изготовляемых камер, устройствами, интенсивно охлаждающими заготовку водой.

Создатели этой умной машины — конструкторы Государственного института по проектированию предприятий резиновой промышленности «Резинопроект» — добились полной автоматизации производственных процессов. Производительность агрегата—около двух тысяч камер в час. Для обслуживания его требуются всего четыре человека.

Новый агрегат предназначается для Воронежского шинного завода. Вскоре будет готова еще одна аналогичная машина. Ее отправят в Баку.

(ТАСС).

Зам. редактора М. Г. ЖДАНОВ.

Быт и нравы за рубежом

«ПНЕВМАТИЧЕСКАЯ» ЖИВОПИСЬ

В прошлом году английский «художник» В. Грин завоевал шумную популярность «изобретением» «пневматической» живописи. По приглашению телевизионной студии он любезно ознакомил англичан с этим новым видом изобразительного искусства. Разостлав на полу холсты с размазанной по ним краской, он взобрался... на велосипед и начал петлять вдоль и поперек.

Недавно Грин заявил, что «пневматический» этап его творчества закончен и что он творит по-новому. Грин отказался от велосипеда и теперь использует куски необработанного дерева, покрытые гудроном и посыпанные песком и гравием, и один или два бидона керосина. Вся эта куча поджигается, затем тушится, и... «картина» готова.

Подобное «творчество» принесло Грину большой успех: «Нью вижн галлери» организовала выставку его 14 «работ»— обугленных кусков дерева. Газета «Манчестер гардиан» охарактеризовала выставку как «выражение энергии и анархии» в искусстве. «Картины» Грина раскупаются за бешеные деньги.

Пожалуй, трудно найти более яркую иллюстрацию того, как заживо гниет искусство «свободного» (капиталистического) мира.

Р. Серебренников

«ТРЕВОЖНЫЙ ЭЛЕМЕНТ» В ПРЕСТУПНОМ МИРЕ США

В США из года в год растет число преступлений. Об этом недавно поведал не кто иной, как сам директор Федерального бюро расследований США Эдгар Гувер. Он открыл некое «самое поразительное явление в области преступлений», которыми, как известно, «славится» современная Америка. Это «явление», по его словам, заключается во «внезапном увеличении числа ограблений банков».

В подтверждение своего заявления он указал, что только за 1958 финансовый (именно финансовый) год, окончившийся 30 июня, в США было совершено 631 ограбление банков, которые, подчеркнул он, обладают «почти непреодолимой притягательной силой» для «профессионалов и любителей-преступников». В области преступлений этого характера появился, по его словам, и некий «необычный» и даже... «тревожный» элемент — участие женщин в ограблении банков. В качестве примера Гувер привел Джаннет Крузенбери, ограбившую два банка в штате Иллинойс.

К. Евгеньев.

НА ЭКРАНАХ ГОРОДА

«Художественный»
«БЕССМЕРТНАЯ ПЕСНЯ»
Начало сеансов: 9-30, 11-20, 1-30, 3, 4-50, 6-40, 8-30, 10-10.

«Звезда»
На сеансах в 10 и 2 часа
«ИЛЬЯ МУРОМЕЦ»
На сеансах в 12, 4, 6, 8 и 10
«ЗОЛОТАЯ СИМФОНИЯ»

«Родина»
«ДЕВУШКА С ГИТАРОЙ»
Начало сеансов: 3, 5, 7, 9 ч.

Банно-прачечному комбинату требуются **электромонтер** и **кочегар.**

3-й дистанции зданий и сооружений станции Сызрань 1-я требуются: **кочегары** на паровой стационарный котел, **кочегары** водогрейных котлов.

Обращаться в отдел кадров НГЧ-3 (около товарного двора).

В магазинах горпищеторга ежедневно имеется в продаже свежее мясо. Продажа производится: в магазине № 12 (Советская, 8), в магазине № 46 (угол Московской и ул. имени Ф. Энгельса), в магазине № 48 (улица имени Гоголя, 8) — район завода тяжелого машиностроения, в магазине № 61 (поселок за Усинским оврагом), в магазине № 50 (Интернациональная, 87), в павильоне на Центральном рынке и на Кашпирруднике.

Хлебников Евгений Анатольевич, проживающий в г. Сызрани, Советская, 33, возбуждает дело о расторжении брака с Хлебниковой Евгенией Анатольевной, проживающей в г. Сызрани, Рабочая, 26-а.

Дело подлежит рассмотрению в народном суде 1-го участка гор. Сызрани.

Адрес редакции: г. Сызрань, Ульяновская, 70. Телефон — 2-97.
ЕО03356

Типография «Красный Октябрь», г. Сызрань. Телефон — 0-17.
Заказ № 3828. Тираж 10.725.