ПРОЛЕТАРИИ ВСЕХ СТРАН, СОЕДИНЯЙТЕСЬ!

# КРАСНЫЙ ОКТЯБРЬ

ОРГАН СЫЗРАНСКОГО ГОРКОМА КПСС И ГОРОДСКОГО СОВЕТА ДЕПУТАТОВ ТРУДЯЩИХСЯ

Год издания 42-й
№ 205 (10776)

Воскресенье, 12 октября 1958 года

Цена 15 коп.

## Навстречу славной годовщине

29 ОКТЯБРЯ 1958 года комсомолу исполняется 40 лет. Сейчас идет деятельная подготовка к этому замечательному празднику. Юноши и девушки несут трудовую вахту. Они убирают урожай, строят домны и шахты, вносят свой вклад в развитие науки и культуры.

Комсомол — боевой помощник и резерв Коммунистической партии. Его славная история изложена в тезисах ЦК ВЛКСМ «К сорокалетию Всесоюзного Ленинского Коммунистического Союза Молодежи (1918—1958)», опубликованных в «Комсомольской правде».

Источником силы, гранитным фундаментом ВЛКСМ является марксизм-ленинизм. В комсомоле в настоящее время состоит 18 миллионов юношей и девушек. В рядах комсомола советская молодежь учится жить и работать по-коммунистически.

Комсомольские организации нашего города давно развернули подготовку к 40-летию ВЛКСМ. Они взяли обязательства сэкономить 10 миллионов рублей, по-ударному работать на стройках, в цехах заводов, фабрик, на железнодорожном транспорте. Активно участвуют в смотрах резервов производства, в конкурсах рационализаторов и изобретателей. Создали агитбригады, которые выступают в клубах и красных уголках. Молодежь участвует в благоустройстве и наведении порядка в городе, у пруда ГЭС заложила парк имени 40-летия ВЛКСМ.

Много славных дел совершили комсомольцы и молодые рабочие строительно-монтажного треста № 4. Их вклад в «комсомольскую копилку» — шесть миллионов рублей, ими взятое обязательство перевыполнено почти в два раза. Комсомольцы железнодорожного узла также перевыполнили свое обязательство по экономии. Одна за другой рапортуют комсомольские организации о своих достижениях в честь славного юбилея.

По городу идет эстафета, которую приняли сызранцы от комсомольцев города Октябрьска. Производятся в ней записи комсомольских дел, посвященных празднику. Сызранцы сообщают о выпуске новых машин, о рационализации и изобретательстве, экономии средств и материалов.

До славного юбилея остались считаные дни. Комсомольские организации обязаны еще шире развернуть воспитательную работу среди молодежи, поднять ее активность в борьбе за выполнение решений Коммунистической партии. Досрочное выполнение и перевыполнение заданий — это лучший подарок Родине к 40-летию ВЛКСМ и приближающемуся XXI съезду партии.

На многих предприятиях города комсомольцы преодолевают трудности, борются с недостатками, проявляют инициативу и находчивость. Но у некоторых комсомольских организаций этого не хватает. Они робко вникают в производственные дела, скользят по поверхности. Это, например, относится к комсомольским организациям мебельной и швейно-трикотажной фабрик, УНР 676. Наблюдая недостатки в организации труда, социалистического соревнования, использовании рабочего времени, они не выступают против них, а надеются на то, что этим займутся старшие.

В эти дни, когда советский народ готовится достойно встретить открытие XXI съезда КПСС, комсомол еще теснее сплачивает свои ряды вокруг Коммунистической партии. Он преисполнен решимости вписать новые славные страницы в летопись героических дел советского народа в борьбе за коммунизм. С этими мыслями юноши и девушки нашего города идут навстречу юбилею ВЛКСМ, знаменуя его приближение все новыми успехами.

*В Советском Комитете защиты мира*

## О проведении месячника за прекращение испытаний ядерного оружия

IV Международная конференция за запрещение атомного и водородного оружия, проходившая с 15 по 20 августа сего года в Токио, обратилась с призывом провести во всех странах с 15 октября месячник совместных действий борьбы за запрещение ядерного оружия и прекращение его испытаний.

Решения токийской конференции о развертывании кампании за немедленное и повсеместное запрещение испытаний ядерного оружия встретили поддержку широких народных масс во всех странах. Этот призыв нашел также поддержку и со стороны всей советской общественности.

На состоявшемся недавно заседании президиума Советского Комитета защиты мира с участием представителей общественных организаций, было принято решение поддержать обращение токийской конференции и провести в Советском Союзе с 15 октября по 15 ноября 1958 года месячник совместных действий против угрозы атомной войны, за запрещение ядерного оружия и достижение соглашения между странами о немедленном прекращении испытаний ядерного оружия повсеместно и на вечные времена.

Всему миру известно, что Советский Союз принял 31 марта 1958 года решение прекратить в одностороннем порядке производство испытаний всех видов атомного и водородного оружия и призвал США и Англию последовать его примеру. Однако вопреки воле народов правительства США и Англии предприняли в период с апреля по сентябрь самую крупную серию испытаний ядерного оружия. Они воспользовались честной и благородной инициативой нашей страны не для того, чтобы заключить соглашение о прекращении всех испытаний ядерного оружия, а для извлечения из этого военных преимуществ.

Советский Комитет защиты мира, выражая мнение всех сторонников мира Советского Союза, считает необходимым отметить, что только в результате этих противоречащих делу мира действий США и Англии Советское правительство вынуждено было заявить, что действия США и Англии, продолжающих ядерные испытания, освобождают Советский Союз от того обязательства, которое он взял на себя в одностороннем порядке, рассчитывая на добрую волю западных держав в вопросе о незамедлительном прекращении ядерных испытаний.

Вместе с тем Советский Союз снова перед всем миром показал свою готовность выполнить до конца свои обязательства, внеся 4 октября сего года на рассмотрение Генеральной Ассамблеи ООН предложение о повсеместном прекращении испытаний ядерного и водородного оружия.

Сторонники мира Советского Союза полностью поддерживают позицию Советского правительства в вопросе о прекращении испытаний ядерного и водородного оружия, ибо она отвечает глубоким интересам всех людей доброй воли, всем, кому дорого дело мира.

Советский Комитет защиты мира выражает полную уверенность в том, что проведение месячника послужит объединению всех миролюбивых сил в их благородной борьбе за предотвращение угрозы атомной войны.

## В столице нашей родины — Москве

### ПО СИГНАЛАМ КОНТРОЛЬНЫХ ПОСТОВ

Девятнадцать тысяч квадратных метров жилья должны получить в нынешнем году металлурги Московского завода «Серп и молот». Часть зданий уже принята, и многие семьи справили новоселье. Завершается строительство еще пяти домов. В основном оно ведется по графику, но бывают задержки и неполадки.

Учитывая важность быстрейшего ввода жилья в строй, заводская профсоюзная организация постоянно контролирует ход строительства. По инициативе завкома профсоюза на всех объектах организованы контрольные посты, которые регулярно сообщают о нарушениях графика, недостатках в организации труда и снабжении материалами. По этим сигналам сразу принимаются меры.

Только что государственной комиссией принят новый семиэтажный дом для металлургов. Дом получил высокую оценку. Строители сделали хороший подарок металлургам к 41-й годовщине Октября.

### ОГНИ ГОРОДА

Спускается вечер, и на улицах Москвы загорается множество электрических огней. Основным источником света в нашей столице, как и в других городах, являются лампы накаливания. Но в них только десять процентов потребляемой электроэнергии преобразуется в световую. Все остальные — это тепловые потери.

Более рациональны так называемые газоразрядные источники света. К ним относятся, в частности, люминесцентные лампы. Они уже установлены на многих московских магистралях. Их мягкий свет заливает проезды Гоголевского, Суворовского, Тверского бульваров, ряд улиц в новом юго-западном районе и центре города. А на улице Горького — на участке от здания Центрального телеграфа до площади Маяковского, некоторых других улицах и площадях горят ртутные лампы. По форме они схожи с обычными, но внутри каждой из них есть горелка, заполненная парами ртути. Имея мощность 500 или 1000 ватт, каждая такая лампа излучает свет в два с половиной раза сильнее, чем обычная лампа равной мощности.

В 1959—60 годах радиальные магистрали столицы, центральные площади и все улицы в пределах Садового кольца намечено перевести на эти газоразрядные источники света. По расходу электроэнергии они в 2,5 раза экономичнее по сравнению с лампами накаливания и горят значительно дольше.

Вместе с тем, совершенствуются и лампы накаливания. На улицах Кирова, Дзержинского, Сретенке, Комсомольской площади появились сейчас зеркальные лампы. Особенность их в том, что они не рассеивают свет вокруг, а посылают его пучком вниз.

### ПОСЛЕДНИЙ ТЕПЛОХОД «МОСКВИЧ»

Московский судостроительный и судоремонтный завод 9 октября выпустил последний пассажирский теплоход «Москвич». Вместо них со стапелей будут сходить новые пассажирские теплоходы «Мом» (Москвич озерный малый). Они значительно отличаются своими размерами, расположением помещений и внешним оформлением от прежних судов.

В четырех комфортабельных салонах размещаются сто пятьдесят пассажиров. Скорость теплохода, снабженного двигателем в 150 лошадиных сил, составит 20 километров в час.

Теплоходы «Мом» предназначены для обслуживания местных пассажирских линий на водохранилищах.

### ПЛОСКОШЛИФОВАЛЬНЫЙ ПОЛУАВТОМАТ

На заводе шлифовальных станков создан новый полуавтомат модели «3А-732». Он значительно производительнее прежних агрегатов, обрабатывает детали с более высокой точностью.

Шлифование производится по полуавтоматическому циклу. После выполнения черновой и чистовой операций специальный прибор автоматически останавливает станок. Ручное перемещение шлифовальной бабки заменено механическим, установлен магнитный сепаратор, очищающий охлаждающую жидкость от стружки.

Один рабочий может одновременно обслуживать несколько таких полуавтоматов.

## Маневровый тепловоз

Большую производственную победу на трудовой вахте в честь XXI съезда партии одержал коллектив Калужского машиностроительного завода. Здесь изготовлен первый в стране маневровый тепловоз мощностью в 150—200 лошадиных сил с гидромеханической передачей. Новая машина, созданная группой заводских конструкторов под руководством инженера Э. А. Фурса, предназначена для работы на подъездных путях промышленных предприятий и промежуточных железнодорожных станциях. Тепловоз «ТГК» может перевозить составы весом до 500 тонн. Коэффициент полезного действия гидротрансформатора достигает 82 процентов.

(ТАСС).

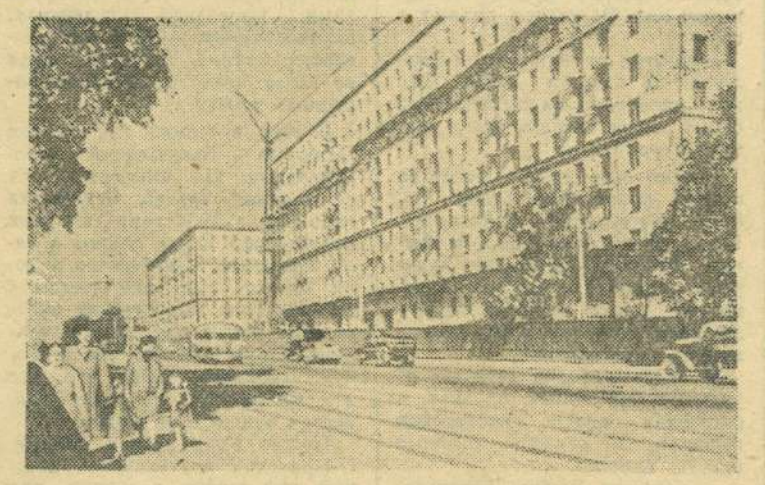

МОСКВА СЕГОДНЯ
Строительство новых жилых домов на Волоколамском шоссе.
Фото Н. Грановского. (Фотохроника ТАСС).

ПРОФСОЮЗНАЯ ЖИЗНЬ

# Профсоюзные активисты— организаторы соревнования

В эти дни с большим подъемом развертывается социалистическое соревнование в честь внеочередного XXI съезда Коммунистической партии Советского Союза. Горняки шахты № 1 Кашпирского сланцевого рудника взяли на себя высокие социалистические обязательства. Годовой государственный план решили выполнить к 18 декабря, снизить себестоимость добычи сланца более, чем на шесть процентов, разрезы всех вновь вводимых лав до конца 1958 года проходить широким фронтом, закончить реконструкцию шахтной поверхности к 41-й годовщине Великой Октябрьской социалистической революции.

Организаторами предсъездовского социалистического соревнования являются профсоюзные активисты. Члены шахткома, профорги участков и бригад разъяснили горнякам, каких достижений предстоит добиться. В бригадах и на участках были разработаны свои обязательства. С новой силой зазвучал призыв: «Всем навалоотбойщикам работать так, как работают члены бригады донецкого шахтера Героя Социалистического Труда Николая Мамая!» Старые члены профсоюза тт. Манухин, Кильян, Ильин, Скрупский и другие добывают дополнительно к установленной норме 2—3 тонны сланца. Работать по-мамаевски стало правилом многих горняков.

Подъем в труде тем заметнее, чем шире, ярче показ результатов работы. Профгруппорг тов. Напалков, работающий навалоотбойщиком, прямо на участке организовал показ итогов работы каждого горняка за смену. На доске показателей против фамилии участника социалистического соревнования указываются обязательство и результат работы за смену. Причем, все это дается не в процентах, а в фактической выработке (тоннаже). Это намного понятней и ближе каждому горняку.

На этом участке ежедневно проводятся беседы об итогах соревнования. На них рассказывается о лучших достижениях, передовиках социалистического соревнования. Не обходятся и «острые углы», недостатки в работе. Нарушители дисциплины, правил труда под землей подвергаются суровой критике. Эта критика действует намного сильнее, чем административные взыскания. «Отличились» как-то машинисты электровозов тт. Ерофеев и Севастьянов. Они допустили аварию. Их тут же вызвали на круг объясниться перед товарищами. Им стыдно стало. Все живут одним стремлением лучше работать, подготовить достойный трудовой подарок к предстоящему съезду партии, а тут допущена авария. Севастьянов и Ерофеев теперь повысили к себе требовательность, стали лучше относиться к служебным обязанностям.

Инициативно работает и профгруппорг тов. Блинков. Он организовал внедрение передового опыта на рабочих местах. Горняки делятся друг с другом лучшими приемами труда. Передовики помогают менее опытным и новичкам.

Сейчас десятки профсоюзных активистов, рабочих и инженерно-технических работников участвуют в проведении смотра производственных резервов, состояния техники безопасности, внедрения новой техники, рационализации и изобретательства. Чтобы наиболее широко поставить это дело, горняки систематически информируются о ходе смотра. Для этого проводятся сменные собрания. На них, например, выступал главный инженер шахты тов. Рубинштейн.

За время смотра на ряде участков улучшены условия труда, бурильщики вооружены новой штангой, предложенной рационализатором механической мастерской шахты тов. Стручковым.

Предстоит сделать еще многое. К этому обязывают нас социалистические обязательства, взятые в честь XXI съезда КПСС. Нужно быстрее пустить в эксплуатацию новый ствол с двухэтажной клетью. Это упорядочит доставку горняков к месту работы, позволит более четко соблюдать распорядок трудового дня. Не все мы еще используем для пропаганды опыта передовиков, не анализируем экономические показатели, связанные с выполнением социалистических обязательств. А это необходимо делать, и шахтком борется за улучшение руководства соревнованием, опираясь на профсоюзный актив.

**В. Гуляев,**
председатель шахткома профсоюза шахты № 1.

Четко работают механизмы. Непрерывным потоком поступает откачиваемая из шахты на поверхность вода. Хорошо выполняет свои обязанности машинист насоса Антонина Блохина.

Ее имя стоит в числе передовиков социалистического соревнования в честь XXI съезда КПСС. Эту славу она заслужила добросовестным трудом, любовным отношением к технике.

НА СНИМКЕ: машинист насоса центральной перекачечной станции шахты № 1 А. Блохина наблюдает за работой оборудования.

Фото К. Николаева.

НАВСТРЕЧУ 40-ЛЕТИЮ ВЛКСМ

# НАЧАЛО ПУТИ

— Будете работать на руднике. Там нужен детский врач, — сказали в горздравотделе молодому специалисту комсомолке Нине Васильевне Бабайцевой.

Недавно в больнице Кашпирруднике появился новый детский врач, а в комнате № 29 общежития — новый житель.

Нина с детства не представляла себе другой профессии, кроме профессии врача. По окончании десятилетки поступила в Саратовский медицинский институт. Избрала специальность педиатра.

Все годы учебы девушка мечтала скорее окончить институт и начать работать. Ей хотелось лечить малышей, видеть их жизнерадостными. И вот теперь она начинает свою трудовую деятельность.

Коллектив работников больницы хорошо встретил молодого врача. Нина Васильевна сразу же ощутила дружескую поддержку и помощь. Во многом помогает ей и главный врач больницы А. С. Лушин. И все-таки жизнь в самом начале столкнула Нину с серьезными трудностями, решать которые пришлось самостоятельно.

...У мальчика была тяжелая форма дизентерии. Он ничего не ел, сильно похудел, ослаб. Хуже всего было то, что мать потеряла веру в выздоровление сына, не сознавая того, что по сути дела мешала лечить его, сомневалась в силе и знаниях начинающего специалиста.

Нина подолгу задерживалась в больнице, готовая в любую минуту придти на помощь, спасти ребенка от беды. Она сделала все возможное. Мальчик поправился, окреп, на его щеках заиграл румянец.

Был еще такой случай. «Скарлатина», — осмотрев внучку, сказала Нина Васильевна сильно расстроенному дедушке. Тот упрямо заявил, что это ангина. Такой диагноз поставлен медицинской сестрой. Она старше и опытнее, и поэтому он не даст принимать срочных мер против скарлатины. Нина чуть не заплакала от досады. Но что делать? Пришлось терять время и убеждать старого человека.

Нина вылечила девочку и двух других внучат деда, которые также болели скарлатиной. Зато теперь, когда здоровые ребятишки бегают в школу, а любимица дедушки по-прежнему ходит в детский сад, семья тепло благодарит Нину и подарила ей большой букет чудесных осенних цветов.

Теперь уже многие жители района, который обслуживает Нина, знают ее и доверяют ей. За короткое время она сумела завоевать уважение родителей больных ребятишек, любовь пациентов.

Если что-нибудь не ясно или встретится очень трудный случай, Нина всегда обращается за помощью, советуется с Александром Степановичем Лушиным.

Она умеет несколькими словами, спокойным тоном ободрить родителей, развеселить, успокоить испугавшегося малыша.

Обычный рабочий день врача: утром прием, осмотр больных в детской палате, затем вызовы. Рабочий день кончается. Но Нина спешит еще раз забежать к своим больным, узнать, как чувствует себя школьник, лежащий у окошка, малышка Галочка.

Поздним вечером мы возвращаемся с Ниной в общежитие, и она рассказывает о своей работе, о том, как нравится ей здесь все: больница, поселок, Волга, а главное, чудесные люди, с которыми она начинает жить и работать.

**Н. Савельева.**

*В ГОРКОМЕ КПСС*

## О закладке обелиска в память о первых комсомольцах Сызрани

По ходатайству горкома комсомола бюро городского комитета КПСС приняло решение в ознаменование 40-летия ВЛКСМ заложить в саду имени Тимирязева обелиск в память о первых комсомольцах Сызрани и разрешило горкому ВЛКСМ провести 19 октября на месте закладки обелиска митинг молодежи и установить гранитную плиту с надписью: «Здесь будет установлен обелиск в память о первых комсомольцах Сызрани».

Бюро горкома КПСС решило также присвоить одной из улиц города, а также новому широкоэкранному кинотеатру, строительство которого заканчивается, имя Ленинского комсомола и установить мемориальную доску на доме № 12 по улице Плеханова с текстом: «В этом доме 27 ноября 1918 года был организован первый кружок социалистической молодежи г. Сызрани».

## КНИЖНАЯ ПОЛКА

В магазинах и киосках Книготорга имеются в продаже для самостоятельно изучающих марксистско-ленинскую теорию следующие книги:

**Политическая экономия.** Учебник. Госполитиздат. 1955 год. Цена 10 руб. 60 коп.

**Основы политических знаний.** Учебное пособие для политшкол и самообразования. Госполитиздат. 1957 год. Цена 6 руб.

**Экономика социалистических промышленных предприятий.** Учебное пособие. Госполитиздат. 1956 год. Цена 10 руб. 50 коп.

**Краткий экономический словарь.** Под редакцией Г. А. Козлова и С. П. Первушина. Госполитиздат. 1958 год. Цена 11 руб.

**Краткий философский словарь.** Под редакцией М. Розенталя и П. Юдина. Госполитиздат. 1955 год. Цена 17 руб.

**Политический словарь.** Под редакцией профессора Б. Н. Пономарева. Издание второе. Госполитиздат. 1958 год. Цена 17 руб.

## Гидроэлектростанция - автомат

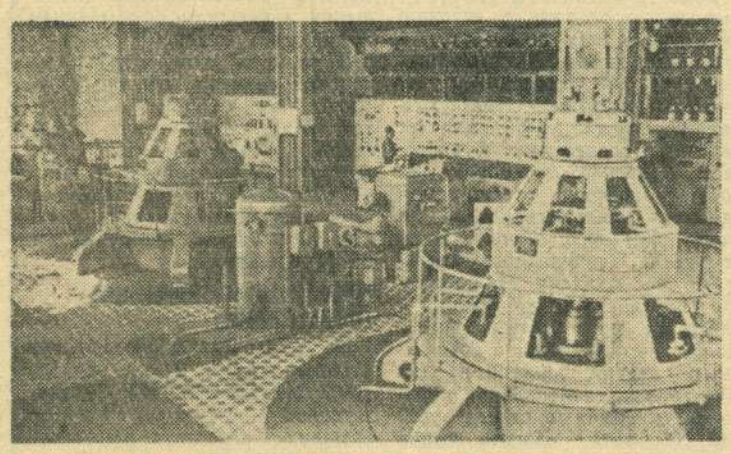

**Северо-Осетинская АССР.** Построенная несколько лет назад ЭзминГЭС — самая мощная гидроэлектростанция в Северной Осетии. Три ее турбины развивают мощность 45 тысяч киловатт.

Советские инженеры, опираясь на достижения автоматики и телемеханики, решили полностью автоматизировать станцию. Уже закончен монтаж аппаратуры телеуправления основными процессами. Если теперь всей станцией управляет человек, находящийся в зале ГЭС, то в ближайшее время пульт управления будет перенесен в Орджоникидзе, на расстояние 25 километров. Отсюда при помощи соответствующих сигналов-команд дежурный единой энергосистемы будет управлять работой ГЭС.

НА СНИМКЕ: в машинном зале ЭзминГЭС.

Фото **Н. Рахманова.**

(Фотохроника ТАСС).

М. СЕВЕРНЫЙ

# *Одна из многих*

...Сентябрьский вечер. В дымке скучного моросящего дождя тускло мерцают электрические лампочки. Они отражаются в лужах дорог, рассыпают светлые блики на мокром асфальте тротуаров. Холодный ветер порывами налетает на молодые тополи, срывает жухлые листья, и они как бы нехотя падают в грязь.

Несмотря на непогоду, к школе № 23 тянутся люди. Это идут провожать на заслуженный отдых своего старого друга учителя и родители.

В ярко освещенном классе за столом президиума сидит Любовь Евгеньевна Шингарева. Глаза ее глубоко ушли в темные орбиты, окружены лучиками морщин и смотрят грустно. Не так-то легко оставлять любимое дело, которому отданы многие годы жизни!

В класс заходят дети — ее ученики. На белых блузках и рубашках алеют пионерские галстуки, в руках — пышные букеты цветов.

— Дорогая Любовь Евгеньевна!.. Мы обещаем вам... помнить все, чему вы нас учили... хорошо учиться и вести себя...

Мальчик краснеет, путает слова. Он забыл все, что ему поручено сказать. Но и так все понятно.

Учащиеся, коллеги-учителя, директор школы И. П. Рожнов, председатель месткома В. В. Пименов благодарят Любовь Евгеньевну за честный, многолетний труд. А она стоит перед ними, маленькая, худенькая, взволнованная. Голос ее срывается: трудно говорить, когда на глаза навертываются непрошенные слезы!

В этот короткий миг перед Любовью Евгеньевной промелькнула, как кинолента, вся ее длинная жизнь. Вспомнила она, как в 1924 году впервые переступила порог школы в селе Усинском, Шигонского района. Сорок пар внимательных детских глаз выжидающе смотрели на нее. И молодая учительница почувствовала, что по-новому забилось сердце, что все эти маленькие граждане навсегда вошли в ее жизнь.

Трудно было первое время. Сызранский педтехникум, который она только окончила, дал теоретические знания. Практики почти не было. А тут еще эта новая комплексная система. Если вспомнила на уроке кошку, которую каждый первоклассник отлично знает, так принеси ее в класс, дай погладить да расскажи о всех ее диких родственниках. И вот она принесла кошку. А кошка в кровь расцарапала руку мальчишке, ущипнувшему ей хвост.

С трудом успокоив смеявшихся над незадачливым товарищем детей, учительница говорит:

— А теперь, ребята, вылепим кошку из глины, а кто хочет, пусть нарисует ее...

В классе холодно. В щели незамазанных окон дует ветер. Ребята сидят одетые, девочки кутаются в платки. В углу ящик с затвердевшей от холода глиной. Но мальчики, героически засучив рукава, размешивают ее, мнут, лепят невероятных зверьков, показывают их учительнице.

— Любовь Евгеньевна! — в восторге кричит мальчик с расцарапанным носом, — у меня медвежонок получился!..

Ребята хохочут, а Любовь Евгеньевна огорченно смотрит на новое «произведение искусства», отдаленно напоминающее медвежонка.

— Нам, Вася, кошку надо вылепить, — говорит учительница, а сама думает: «Какая же я учительница... у самой ничего не получается...».

Посиневшими от холода пальцами она мнет кусочек серой

# У железнодорожников в эти дни

**Со всех предприятий нашего города идут добрые вести. С большим подъемом трудятся в эти дни и железнодорожники. Историческое событие — XXI съезд партии — они встречают новыми производственными успехами.**

## 1. Хлебные экспрессы

Смена дежурного по соседнему Рузаевскому отделению тов. А. Слизко выступила инициатором соревнования за скоростное продвижение маршрутов с зерном и другими важными грузами. Славный почин рузаевцев подхватили сызранские диспетчеры.

Впереди смена дежурного по отделению тов. Блинкова.

—Коллектив диспетчеров,— рассказывает тов. Блинков,— работает с огоньком, с душой. Смена добивается стопроцентного выполнения графика движения поездов. Коммерческая скорость, план сдачи поездов по стыковым пунктам систематически перевыполняются.

И вот мы в диспетчерской.

Кто-то докладывает по селектору:

— 913-й проследовал в 11 часов 50 минут. Вышел 915-й, как пойдет?

Диспетчер тов. Головач нажал педаль, коротко бросил:— Дальше!

Пока произносятся эти короткие фразы, диспетчер успевает вычертить на графике нитку движения поезда, отметить время его проследования.

— Сейчас дорожат каждой секундой, — говорит тов. Головач.

Темп движения поездов очень высок. Железнодорожники трудятся, обгоняя время. Диспетчер пристально следит за постоянно меняющейся обстановкой на участке. Он командует спокойно, уверенно, с дальним прицелом. И когда возникло затруднение — нехватка паровозов под поезда с целинным зерном, тов. Головач не растерялся. Он поскоростному повернул паровозы по Налейке, быстро пропустил их в Батраки. Правильная регулировка и умелая координация усилий работников всех служб дали отличные результаты. Хлебные маршруты прошли на Рузаевку по «зеленой улице», со скоростью грузовых экспрессов.

## 2. Высокими темпами

Южный парк станции Сызрань 1-я. Маневровый паровоз, тяжело пыхтя, надвигает состав на горку. С лязгом срабатывает автосцепка, и несколько вагонов, словно отколовшись, бегут на подгорочные пути.

Там, в нужном месте, их остановят башмачники. Через несколько минут роспуск состава заканчивается. Против горочного поста останавливается маневровый паровоз. Последний отцеп, стуча по стрелкам, катится в парк. Составитель В. Кажаев смотрит, как крыши вагонов мелькают среди готовых составов. Когда вагоны останавливаются, составитель прячет сигналы.

— Ну вот, Николай, — говорит он сцепщику Токмакову, — теперь можно подвести итоги. Сегодня мы сформировали и расформировали сверх задания семь поездов, да плюс распустили с горки на двести вагонов выше нормы. Короче говоря, за смену мы сделали больше, чем в прошлом году за целые сутки. Вот что значит работать высокими темпами!

## 3. Слава тяжеловесников

Все шире разносится слава сызранских машинистов-тяжеловесников. Их обязательство — ко дню открытия XXI съезда КПСС перевезти дополнительно 400.000 тонн народнохозяйственных грузов будет выполнено. За девять месяцев паровозники провели 5.454 тяжеловесных поезда, в которых перевезли сверх плана один миллион 257 тысяч тонн грузов. Лучшие результаты в работе, в вождении тяжеловесных составов имеют машинисты т.т. Масалин, Ванчуров и многие другие.

**А. Фарафонов.**

# Путешественники в Космос

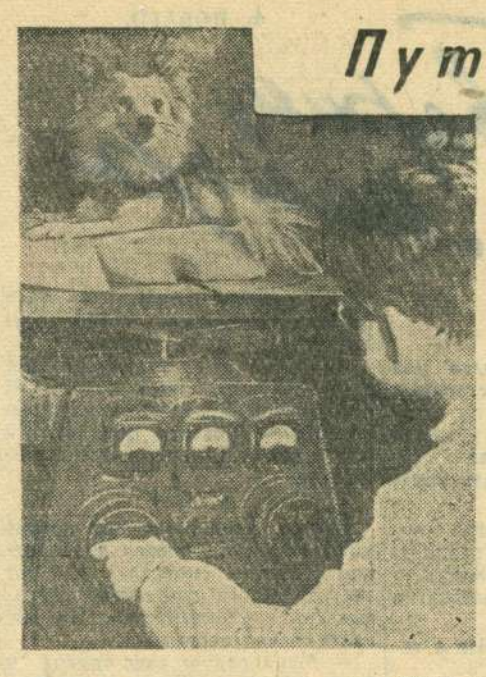

— Давайте работать, — говорит лаборант, обращаясь к Козявке. И пушистая белая собачка тут же занимает указанное ей место на вибростенде. Прежде чем подняться на большую высоту, каждое животное проходит длительную тренировку на этом аппарате. Оно привыкает к вибрации и приучается спокойно переносить условия полета в ракете.

В Советском Союзе уже много раз успешно проводились запуски геофизических ракет, на борту которых находились собаки. Они поднимались на высоту 110, 212 и 450 километров. Животные на парашютах спускались на Землю невредимыми, без существенных физиологических изменений организма.

В лабораториях института, где проводятся большие научные работы по подготовке животных для полетов в верхние слои атмосферы, установлены новейшие диагностические приборы, осциллографы, рентгеновские установки и другая аппаратура. Приборы автоматически записывают изменения дыхания и пульса, измеряют кровяное давление. На центрифуге собак приучают переносить перегрузки, которые им приходится испытывать во время полета. Большое значение имеет вибростенд в подготовке маленьких «космонавтов» к путешествиям в ракете. Он приучает собак преодолевать ощущения, возникающие при вибрации ракеты во время ее полета.

Герметическая кабина космической ракеты оснащена автоматически действующей аппаратурой. Специальные приборы записывают, как функционирует организм животных во время полетов, а киносъемочный аппарат фиксирует их поведение. В кабине оборудована сложная система регенерации воздуха, которая обеспечивает нормальные условия пребывания находящихся в кабине астронавтов.

Сейчас в институте изучаются ценные данные, полученные в результате полета собак Белянки и Пестрой на высоту 450 километров.

Пройдя все испытания в лаборатории перед полетом на 212 километров, собаки заняли свои места в кабине. Еще несколько минут, и ракета, взвившись в воздух, унесет четвероногих «астронавтов» в космическое пространство.

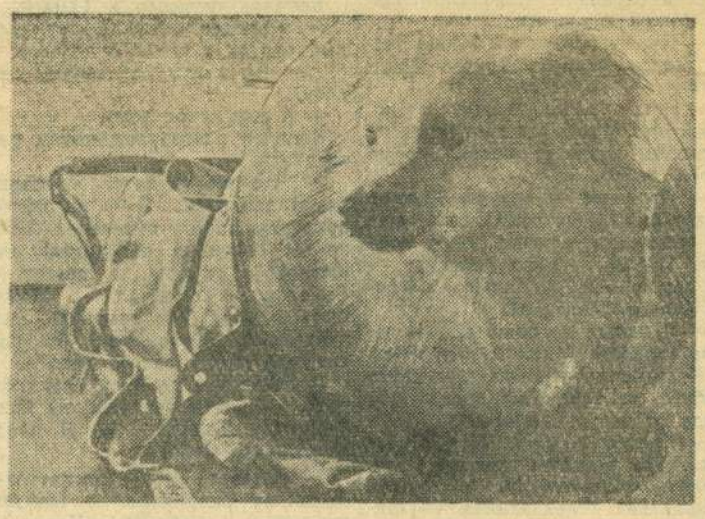

Скафандр для собаки, обеспечивающий безопасность пребывания ее на больших высотах.

Фото *Е. Кассина.* (Фотохроника ТАСС).

### ВЫСТАВКА О КИТАЕ

В читальном зале Дома политического просвещения горкома КПСС оформлена выставка литературы, посвященная Китайской Народной Республике. На ней — материалы периодической печати, в которых рассказывается об авантюре империалистов США на Дальнем Востоке.

Много интересных сведений содержится в брошюрах С. Иванова — «Тайвань — исконно китайская земля» и Н. Никитина — «Тайвань — неотъемлемая часть Китайской Народной Республики».

Выставка пополняется новыми материалами, появляющимися в периодической печати.

— ◆ —

### ГОРИЗОНТАЛЬНО-КОВОЧНЫЕ МАШИНЫ

Эти сложные машины можно назвать механическими кузнецами. На них в определенной последовательности производится обрезка, высадка, штамповка и т. д. Детали получаются без облоя.

Две горизонтально-ковочных машины намечено установить в кузнечном цехе комбайнового завода.

Для изучения опыта работы на горизонтально-ковочных машинах на куйбышевские предприятия выезжал технолог тов. Турутин. Он ознакомился с практикой изготовления штампов для них.

глины, который никак не хочет принимать форму кошки.

— Покажите, покажите, Любовь Евгеньевна, — окружают ее ребятишки.

К счастью, в это время в класс входит посыльный из сельсовета. Он передает записку председателя, в которой предлагается учительнице немедленно явиться к нему.

* * *

Крутит по темным улицам буйная метелица, засыпает снегом вросшие в землю избушки, залетает в трубы и воет там по-звериному. Замерзшие окна темны, и только в одной избе на краю села горит слабый огонек. Прерывая шум метели, доносятся оттуда визгливый голос охрипшей гармошки, песни, смех. Это — посиделки, где долгими зимними вечерами развлекается молодежь.

Шагая через сугробы, подходит к дому маленькая фигура. Воротник старенького пальто поднят, под мышкой книга.

В лицо пахнули клубы табачного дыма, сразу оглушили шум, топот пляшущих. Подвыпивший парень с лихо взбитым чубом, заложив руки в карманы, крикнул от порога:

— Эй, училка! Не по тому адресу пришла. Здесь все грамотные.

В наступившей тишине девушки и парни смотрят на смущенное лицо учительницы. Кажется, сейчас она расплачется, повернется и уйдет.

Но другой, невысокого роста коренастый паренек, оттеснив забияку, примирительно говорит:

— Видишь—с книжкой. Пусть почитает, а потом потанцуем.

— Сюда, к нам, Любовь Евгеньевна, — вступились и девушки.

И вот Любовь Евгеньевна, возбужденная, еще румяная от мороза, читает им «Старуху Изергиль» М. Горького. Парни, вначале балагурившие у печки, постепенно подходят ближе, подсаживаются, слушают. А когда прерывающимся от волнения голосом Любовь Евгеньевна читает о том, как Данко, вырвав из груди сердце, осветил им путь темным лесным людям, чубатый парень, так грубо встретивший ее, не выдерживает.

— Вот это... это.., — и, не зная как выразить свое восхищение, хлопнув себя по чубу, заканчивает: — Словом, свой парень!..

...После этого вечера Любовь Евгеньевна часто приходила с книжкой на посиделки, пока не уговорила молодежь перейти в избу-читальню. Там многие начали участвовать в драмкружке, слушали доклады, брали читать книги.

А у Любови Евгеньевны новые заботы и дела: она и член сельсовета, и женорганизатор, и в комиссиях по самообложению, по хлебозаготовкам. И везде нужно успеть.

Но главным все же оставалась школа. Полюбила Любовь Евгеньевна свою работу, отдавала детям все свои знания, все силы. Троих своих детей отнесла она на кладбище. Умер и муж. Может быть поэтому так чутко и внимательно относилась она к ученикам, среди которых был и единственный оставшийся в живых ее сын Вова. Всю неистраченную нежность материнского сердца отдала Любовь Евгеньевна ученикам.

* * *

Простые люди скромны и незаметны. Без шума, не придавая особого значения тому, подчас большому вкладу, который она вносила своим трудом в общую сокровищницу жизни, работала и Любовь Евгеньевна.

С 1940 года она живет в поселке Заводском. Почти все здесь знают старую учительницу, ее любят и уважают за скромный, но такой нужный труд! Ведь люди доверяют учителям самое большое, самое ценное — своих детей, свое будущее, свои надежды. И теперь, уходя на отдых, Любовь Евгеньевна говорит:

— Не могу себе представить жизни без школы, без детей. Буду помогать молодым учителям, пионервожатой...

# Новые стихи

## НА ВОЛГЕ

На Волге белеют плотины,
Буруны под ними кипят,
Кремлевские звезды-рубины
От волжского тока горят.
Плывут пароходы морями,
Налитыми волжской водой.
И плещется алое знамя,
Как факел, над каждой кормой.
Здесь воздух прозрачен и звонок
И сладок его аромат.

Деревьев роскошные кроны
В зеркальные воды глядят.
А небо звенит голосами,
Пернатых летят косяки,
И я провожаю глазами
Их вдоль необъятной реки.
Спокойна она, величава,
В нарядных своих берегах.
Не зря столь высокая слава
И в песнях о ней, и в стихах!

**И. РОЖКОВ.**

## НЕ СПИТСЯ

Поздний вечер заклубил туманы,
Из-за кленов месяц вышел в путь.
Голосистые басы баяна
Старой бабке не дают уснуть.
За окошком — песни молодежи,
Расцветает огоньками сад.
По аллеям баянист пригожий
Водит девушек вперед, назад...
Раньше песни пелись не такие,
Родила не радость их—печаль...
Жаль старушке годы молодые
И здоровье сгубленное жаль.
Нынче б в поле юной комсомолкой
Целиною трактором пройти,
Чтоб в лицо ударил ветер колкий
И играли зори впереди.
Пусть бы руки к вечеру заныли
И хотелось звездам закричать,
Что и мы до радости дожили,
Не к чему теперь и умирать.
И склонилась голова седая...
Сад уснул, задумчив и тенист.
За рекой, басы перебирая,
Уходил на отдых баянист.

М. Гусев.

Ф. ПОВАГО.

# Товарищ майор

ПОВЕСТЬ

— Стой, — схватив за рукав, остановил его Виктор Аркадьевич. — Ты никогда не видел, как записывают звук? Одевайся! Едем! Я тебе покажу...

Миша испуганно посмотрел в посветлевшее лицо артиста.

— А мама? Она не велела никуда...

— Ты плачешь? Глупышка! — Виктор Аркадьевич присел, заглянул Мише в лицо и нахлобучил на голову фуражку. — Ты тоже ее боишься? Чепуха! Мы оставим ей записку, а на обратном пути купим большой торт. Теперь она нам больше не страшна. Теперь все будет хорошо. Одевайся! — Виктор Аркадьевич засмеялся, потрепал его по щеке и пошел в комнату писать записку.

— Опаздываем, — покачал головой Виктор Аркадьевич, когда они вышли на улицу. — Придется на такси. Нам с тобой сегодня можно. — Он подмигнул Мише. — Вон свободное. Останови!

* * *

Мишу в Дом звукозаписи сначала не пускали. Но подошел Виктор Аркадьевич, и все сразу расступились. Миша с уважением посмотрел на артиста, и они прошли.

Мишу дважды брали на спектакль в оперу. Там по сцене ходили люди в невиданных костюмах, вставали на одно колено, прижимали руки к груди. Миша не слушал, скучал, думал — настоящие у артистов сабли или нет—и к третьему акту уже не мог побороть зевоты. А тут простые люди в самых обыкновенных костюмах обижались, ссорились и страдали. Страдали сильно. Миша видел это.

— Ну, — подходя к Мише после записи, спросил Виктор Аркадьевич, — не устал?

— Нет, — взволнованный от пережитого, Миша все еще сидел на складном стуле и смотрел прямо перед собой.

— Посидим, — сказал Виктор Аркадьевич. Он сам был еще «в образе» и, присев, долго молчал. Потом ласково спросил: — Ты все понял? Это большая награда для исполнителей.

— Я ничего не понимаю, — честно сознался Миша и покраснел. — Если вы с Татьяной друг друга любите, то зачем же тогда она ушла от вас с Греминым?

— Гремин ее муж. А я? Я же так... Так сказать, любовь без всяких обязательств, — Виктор Аркадьевич спохватился. — Одним словом, сложная это, брат, история, трудная... жизненная... вечная... Давай поговорим об этом в другой раз, — предложил Виктор Аркадьевич и встал. — Я тебе покажу, как записывают звук.

Миша чувствовал себя утомленным. Без особого интереса осматривал он магнитофоны, рассеянно слушал объяснения техника — он все думал, думал. Думал об опере, о дружбе, о Татьяне, о Викторе Аркадьевиче, о матери. Ему казалось— вот еще немножко, и он поймет то, что и есть самое главное и трудное в жизни. Виктор Аркадьевич тоже впал в задумчивость. Обоим не хотелось разговаривать.

Когда они купили в магазине торт, уже смеркалось и начал накрапывать мелкий дождик.

— Все-таки пойдем пешком, — предложил Виктор Аркадьевич.— Воздух очень свежий.

— Пойдемте, — согласился Миша.

* * *

По дороге в отделение Виктор Аркадьевич больше всего боялся, как бы этот майор Ковалев не сбросил его с той моральной высоты, на какую он поднялся за последние дни в собственных глазах. От волнения он останавливался, поправлял, зажав трость под мышкой, шляпу. «Такого чуткого, милого мальчугана и — под опеку?»

Когда Виктор Аркадьевич вошел в отделение, там раздавались крики и ругань. Какая-то девушка отбивалась от элегантно одетого блондина.

— Ты меня не толкай. Не к тебе пришла!

— Что-о! А ну вставай, бродяга! Я тебя научу вежливости. В камеру! — приказал милиционеру блондин, и они вдвоем стали отрывать девушку от скамейки, на которой та сидела.

«Боже мой, и это — в такое утро!..» — подумал Виктор Аркадьевич.

Но тут вошли несколько офицеров и коренастый человек в штатском.

— Здравия желаю, — оставив Тамару, поздоровался Яхонтов со Скорняковым и членами комиссии. Вот, извольте. Бродяга и спекулянтка. Без документов. Конечно — к Ковалеву. Все подписки давно кончились, сажать надо, а он...

Яхонтов пожал плечами, стукнул перчаткой о перчатку и быстро пошел к себе наверх. Скорняков посмотрел ему вслед, помолчал, взглянул на Тамару и спросил Бокалова:

— Вы будете с ней беседовать? Она ведь к Ковалеву. Ковалев вас особенно интересует.

Бокалов подошел к Тамаре.

— Ковалев получил двухдневный отпуск и его в отделении не будет. Вы к нему по какому вопросу?

— А вам какое дело!

Бокалов растерялся, потом рассердился:

— Что вы грубите? Я старше вас в два раза. Я — инспектор, проверяю работу отделения. Только вы, очевидно, перепутали дни. Ковалев сегодня не придет. — Бокалов помолчал. — Может быть, я могу его заменить, или лейтенант Скорняков? Вы расскажете, что у вас за дело?

— Ничего я не буду вам говорить, — почти переходя на крик, зашумела Тамара. — Я найду вчерашнего майора.

— Оставьте ее, — посоветовал Бокалову Скорняков. — Пойдемте лучше в кабинет Ковалева. Там рядом комната. Все разместимся...

Виктор Аркадьевич, сочтя этот момент наиболее удобным, подошел к Скорнякову:

— Простите, а Ковалева действительно сегодня не будет?

— Вы к нему? — Скорняков окинул его быстрым взглядом. — Сегодня он не работает. Вы не по делу Степановой?

— Видите ли...—смутился Виктор Аркадьевич.

— Я его непосредственный начальник. А это — товарищи из руководящих органов. Слушаем вас.

— Мне безразлично, кто вы, — с достоинством ответил Виктор Аркадьевич, даже не взглянув на членов комиссии. — Мне нужен лично Ковалев. Когда он будет?

Скорняков качнул головой:

— Как вам угодно, но он будет только послезавтра.

Виктор Аркадьевич сердито повернулся и хотел уйти, но в отделение быстро вошел Ковалев.

— Доброе утро, Виктор Аркадьевич. Рад вас видеть. Здравствуйте, — весело поприветствовал он членов комиссии и начальника. — А ты чего такая злая?— спросил он Тамару, сидевшую неподалеку на скамейке.

— Ничего, — бойко ответила она.

— Ты зачем пришел? — тихо спросил Скорняков. — Тебе ведь дали отгул? Из-за Маркина?

— Зачем из-за Маркина? Вот, из-за девушки. Очень важно. И вот Виктор Аркадьевич, кажется, ко мне. — Ковалев помолчал и обернулся к Тамаре и артисту:— Идемте.

* * *

Виктор Аркадьевич сел против майора за стол, оперся подбородком о трость, смотрел, как тот закуривает, и готовился «показывать» и «доказывать». Но Ковалев начал первым:

— Меня радует ваш приход и ваше решение. Признаться, Виктор Аркадьевич, другого я от вас и не ожидал.

Какое? — поднял голову артист. Героический монолог оказался ненужным.

— Жениться и усыновить Мишу.

— Да, я люблю Софью Ивановну и ее сына, — краснея, резко сказал Виктор Аркадьевич. — Надеюсь, даже для милиции любовь — законное чувство?

— Ну, это вы зря. Не я к вам, а вы ко мне пришли. И, очевидно, не для того, чтобы говорить колкости. Вместо кражи часов мы обнаружили гораздо худшее — безотцовщину. Ваше право — убеждать нас в ненужности опеки. Но мы за нее.

Эта опека возмущает меня больше всего. Пусть Хабибулин, которого вы, наверное, хотите сделать опекуном — милейший человек. Но он дворник. Что он даст Мише? Что?

— Да, — согласился Ковалев и неторопливо пыхнул папироской,— он дворник. Но пока он дал мальчику гораздо больше, чем вы вместе с его мамашей. Так ведь, Виктор Аркадьевич?

Очень уж человечья, очень уж добрая правда была в печальных глазах этого майора. Виктор Аркадьевич опустил подбородок на трость. Возразить было нечего. Он долго молчал.

— Знаете ли вы, какой это мальчуган? — задумчиво проговорил Виктор Аркадьевич. — Он — талант. Да-да! Вчера мы были с ним на «Евгении Онегине». И вы знаете, о чем он меня спросил? Почему Татьяна осталась с Греминым, если любит Онегина?

— Мне трудно судить, талант он или нет. А вот замечательные ростки хорошего человека чуть действительно не убили. И в этом, Виктор Аркадьевич, вашей вины есть доля немалая, согласитесь. И меня не удивляет ваше решение. Меня удивляет другое — почему так поздно оно к вам пришло.

Виктор Аркадьевич смотрел, как скорбно задумался этот человек, и ему было тяжело. Если бы Ковалев распекал, спорил, Виктору Аркадьевичу было бы куда легче.

—Вы сейчас, наверное, думаете, что же он раньше... Мол, и так хорошо было. А как приспичило, так и семьи захотелось, — болезненно усмехнулся Виктор Аркадьевич. — Ведь так, простите, не знаю вашего имени-отчества?

— Иван Константинович. Я рад бы думать иначе, да...

— Вы правы, — тихо согласился Виктор Аркадьевич. Его угнетала эта понуро опущенная голова майора, этот его долгий отсутствующий взгляд. — Да, вы мне дали хороший толчок, поворотный... — Виктор Аркадьевич говорил все тише. Доказывать трудно. Вот у вас, как и у всех, есть жена, семья, дети, может быть даже внуки. А у меня — никого. Понимаете? — Виктор Аркадьевич все больше возбуждался. — Моя жизнь никого не согрела и никому не дала жизни. Вы же знаете, как в пятьдесят лет хочется семьи, детей и своего угла. Ведь мы с вами ровесники, пожалуй? Вы знаете, что такое одиночество?

(Продолжение следует).

(Начало в №№ 184, 185, 186, 187, 189, 190, 192, 194, 195, 196, 198, 200, 201, 203).

ПЕРВЕНСТВО ГОРОДА ПО ШАХМАТАМ

## Финалисты определились

Сентябрь был месяцем серьезнейших испытаний для шахматистов города. 36 участников трех полуфиналов соревновались за право оспаривать в финале первенства города звание чемпиона на 1958—59 г.г.

Борьба в первом полуфинале отличалась большим напряжением. Никто из участников не сумел выйти из турнира без поражений. Только второразрядник Шамаев уверенно лидировал на протяжении всех игр и заслуженно занял первое место с результатом 10 очков. Второе место занял Басов, набрав 9½ очка, третье — Лоськов и четвертое — Власов. Все четверо получили право участвовать в финале.

Во втором полуфинале участвовало 6 перворазрядников и 5 шахматистов второго разряда. Интересно отметить, что все перворазрядники заняли первые шесть мест в турнирной таблице. Сказался опыт, накопленный в предыдущих турнирах, чего не хватало второразрядникам.

В конечном итоге первое и второе места разделили Кадыков и Журавлев. Победители набрали по 8½ очка. Сенотов, занявший третье место и отставший от победителей всего на пол-очка, провел турнир ровно и уверенно.

Вместе с победителями в финале будут играть Добролюбский и Бляхов.

Несколько позднее завершилась борьба в третьем полуфинале. Здесь в первую «четверку» вошли Червяков, Коноплев, Полунин и Смирнов, которым предстоит впервые скрестить оружие в финальном турнире.

Кроме 13 победителей полуфинальных турниров, играть в финале персонально приглашен чемпион города С. Бондарев.

Победители закончившихся отборочных соревнований награждены дипломами городского комитета физкультуры и спорта.

**Ю. Власов.**

## Пятилетний шахматист

Черноглазому мальчугану едва исполнилось пять лет.

— Эрнест, перестанешь ли ты, наконец, шалить!—то и дело кричит на него мать, когда он гоняется за кошкой или вступает в драку с соседскими мальчишками.

Шалуну, как водится, иногда попадает от мамы, и, конечно, не обходится без слез.

Одним словом, маленький Эрнест Ким ничем особенно не отличается от своих неугомонных товарищей по двору, затерявшемуся среди яркой зелени в одном из пригородов Ташкента.

Однажды кто-то из соседей вынес на улицу шахматную доску и, расставив фигуры, пригласил старичка-пенсионера сыграть с ним. Мальчик с любопытством наблюдал за ходом игры и так заинтересовался ею, что родителям с большим трудом удалось затащить его домой. Прошло еще несколько недель. Эрнест уже знал, как ходят все фигуры — от пешки до короля — и сыграл свою первую в жизни партию. Взрослые и ребята обступили «противников»: человека с седой головой и пятилетнего мальчугана с необыкновенно живыми и лукавыми глазенками. Пожилому партнеру пришлось немало потрудиться, прежде чем он заставил малыша «сложить оружие».

Но то было восемь месяцев назад. Теперь Эрнест редко когда проигрывает. Ему уже довелось участвовать в соревнованиях и он одержал несколько побед над взрослыми шахматистами, имеющими второй и третий спортивные разряды.

Одаренным ребенком заинтересовалась общественность города, за его развитием наблюдает опытный шахматист-педагог Г. Шахзаде.

(«Смена»).

Зам. редактора М. Г. ЖДАНОВ.

ДРАМТЕАТР

12 октября

Днем *Н. Вирта.* *«ДАЛИ НЕОГЛЯДНЫЕ»* | Вечером *К. Симонов.* *«ИСТОРИЯ ОДНОЙ ЛЮБВИ»*

НА ЭКРАНАХ ГОРОДА:

*«Художественный»* *«КОМУ УЛЫБАЕТСЯ ЖИЗНЬ»*
*«Звезда»* *«ИВАН ГРОЗНЫЙ»* (I-я серия). Начало сеансов: в 10, 12 ч.

*«ИВАН ГРОЗНЫЙ»* (II серия) Начало сеансов: в 2, 4, 6, 8, 10 ч.
*«Родина»* *«ИВАН ГРОЗНЫЙ»* (I серия) Начало сеансов: в 1, 3, 5, 7, 9 ч.

Адрес редакции: г. Сызрань, Ульяновская, 70. Телефон — 2-97.
ЕО03955.

Типография «Красный Октябрь», г. Сызрань. Телефон — 0-17.
Заказ № 4206. Тираж 9.240.