ПРОЛЕТАРИИ ВСЕХ СТРАН, СОЕДИНЯЙТЕСЬ!

КРАСНЫЙ ОКТЯБРЬ

ОРГАН СЫЗРАНСКОГО ГОРКОМА КПСС И ГОРОДСКОГО СОВЕТА ДЕПУТАТОВ ТРУДЯЩИХСЯ

Год издания 42-й
№ 207 (10778)

Среда, 15 октября 1958 года

Цена 15 коп.

В НОГУ С ЖИЗНЬЮ

ПОДГОТОВКА к внеочередному XXI съезду партии проходит в обстановке небывалого подъема советского народа. Трудовые подарки съезду готовят строители, работники индустрии, легкой промышленности, труженики сельского хозяйства.

Готовятся достойно встретить съезд и работники культуры.

Культурно-просветительные учреждения призваны быть помощниками партии в деле коммунистического воспитания трудящихся. Они призваны пропагандировать, нести в массы все передовое, новое, что рождается в нашей жизни, используя все имеющиеся в их распоряжении средства, методы и формы работы, мобилизовать советских людей на новые трудовые подвиги во славу Родины, звать их вперед, к достижению великой цели — построению коммунистического общества.

Чтобы стоять на уровне этих задач, наши клубы, библиотеки и другие учреждения культуры должны идти в ногу с жизнью, тесно увязывать свою работу с работой предприятий, строек, фабрик и учреждений, удовлетворять непрерывно растущие разносторонние культурные запросы советских людей.

На это нацеливают учреждения культуры и условия проходящего с 1 января 1958 года Всероссийского смотра, в котором участвует и наш город.

За период смотра клубы и библиотеки значительно улучшили свою работу, стали проводить ее более квалифицированно, интересно и содержательно.

Многие клубы увязывают свою деятельность с деятельностью предприятий, уделяют в своих планах много места производственной пропаганде, пропаганде опыта новаторов и передовиков, работают в тесном контакте с партийными, профсоюзными и комсомольскими организациями.

Клубы «Строитель», «Красный Октябрь», «Второе Баку», нефтеперерабатывающего завода проводят немало интересных мероприятий, в них всегда многолюдно. В их планах находят место и лекционная и техническая пропаганда, и работа кружков художественной самодеятельности, и вечера молодежи, и многое другое. Многие клубы практикуют проведение устных журналов, выпускают световые газеты, в которых находят отражение факты из местной жизни.

Смотр близится к концу. К 20 ноября должны быть подведены его итоги по городу.

При оценке работы клубов и определении победителя, которому будет присвоено звание «Лучший клуб города», будут учитываться все стороны его деятельности.

Сейчас в клубах идет подготовка к проведению отчетных дней, на которых покажут все лучшее, все самое интересное.

Однако было бы неправильным считать, что только проведение этих дней будет определять итоги. Разумеется, что будет учитываться вся многообразная, разносторонняя работа клуба за весь период смотра.

При подведении итогов будет учитываться также участие и роль клубов в социалистическом соревновании в честь XXI съезда КПСС, подготовка к зиме, работа киноустановок, а также результаты смотра художественной самодеятельности в честь 40-летия ВЛКСМ, который будет проходить 18—19 октября.

По такому же принципу будут подводиться итоги работы библиотек, где также победителю будет присваиваться звание «Лучшая библиотека города».

Подведение итогов смотра должно поднять работу культурно-просветительных учреждений на новую ступень.

По родной стране

Промышленность РСФСР выполнила план девяти месяцев 1958 года

В сообщении Центрального статистического управления при Совете Министров РСФСР говорится, что план производства валовой продукции промышленностью республики в январе—сентябре выполнен на 103 процента, в том числе в третьем квартале — на 102 процента. Выпуск продукции в январе—сентябре 1958 года увеличился по сравнению с соответствующим периодом 1957 года более чем на девять процентов.

План девяти месяцев как по валовой продукции, так и по большинству важнейших видов промышленных изделий выполнили все совнархозы Российской Федерации, кроме Камчатского совнархоза. Досрочно выполнили план 63 совнархоза.

За девять месяцев 1958 года произведено сверх плана большое количество чугуна, стали, проката, добыто угля, нефти.

Перевыполнен план производства многих видов продукции тяжелой промышленности и товаров широкого потребления.

Производительность труда рабочих промышленности за девять месяцев 1958 года по сравнению с соответствующим периодом прошлого года возросла на шесть процентов. План повышения производительности труда рабочих промышленности выполнен.

Сверхплановая экономия от снижения себестоимости товарной продукции составила за девять месяцев 1958 года шесть миллиардов рублей.

(ТАСС).

Ленинград. Монетный двор приступил к выпуску бронзовой памятной медали в честь 40-летия ВЛКСМ. Автор ее—московский скульптор В. М. Акимушкина.

НА СНИМКЕ: лицевая и оборотная стороны медали.

Фото А. Михайлова.

(Фотохроника ТАСС).

НА ПОЛЯХ СТРАНЫ

К 10 октября в стране обмолочено 91,9 процента всех скошенных зерновых и бобовых культур (без кукурузы). Подборка хлеба из валков и их обмолот продолжается в Алтайском крае, Омской, Новосибирской, Кемеровской и Читинской областях и в Северо-Западном Казахстане.

За последнюю пятидневку значительно усилились темпы уборки кукурузы: она убрана с 81,7 процента площади ее посева.

Сахарная свекла убрана почти на три четверти. Накопано уже более 36 миллионов тонн корней — значительно больше, чем к этому времени в прошлом году. Многие хозяйства широко применяют на этой работе меры материального поощрения, и это сыграло серьезную роль в усилении темпов копки. Медленно развертывается уборка сахарной свеклы в Литовской и Латвийской ССР.

Вслед за тереблением льна-долгунца подходит к концу выборка конопли. Подсолнечник убран на 64,2 процента площади его посева, картофель — на 81,4, овощи — на 73,2 процента.

Озимых на зерно посеяно более 35 миллионов гектаров — 92,4 процента плана. Поднята половина зяблевого клина.

Силоса заготовлено 140 миллионов тонн — на 54 миллиона тонн больше, чем к этому времени в прошлом году. Больше заготовлено и грубых кормов, преимущественно сена. Скирдование соломы в ряде областей затягивается.

(ТАСС).

Еще одна золотая медаль Всемирной выставки

Более 300 наименований различных изделий из фарфора — сервизов, декоративных ваз и художественных скульптур демонстрировал на Всемирной выставке в Брюсселе Дулевский фарфоровый завод имени газеты «Правда».

Продукция этого крупнейшего предприятия советской фарфоровой промышленности получила высокую оценку. Решением жюри Всемирной выставки Дулевскому заводу была присуждена золотая медаль. Высоко оценен творческий труд девяти художников и скульпторов предприятия. Им присуждены почетные дипломы, серебряные и бронзовые медали.

Коллектив завода изготовил юбилейную фарфоровую вазу «Дружба навеки». Она создана в ознаменование великого праздника народного Китая — девятой годовщины со дня образования Китайской Народной Республики.

(ТАСС).

Книгу ближе к читателю

13 октября в Москве состоялось Всесоюзное совещание профсоюзного актива работников культуры, посвященное организации бесприлавочной торговли книгами и свободного доступа читателей библиотек к книжным фондам.

Начальник главного управления книжной торговли Министерства культуры СССР И. Т. Колоколкин рассказал об успехах в книжной торговле. Он сообщил, что по инициативе передовых коллективов книжных магазинов Ленинграда, Москвы, Прокопьевска и Красноярска в последнее время стал распространяться такой прогрессивный метод торговли, как работа без прилавков, со свободным доступом покупателей к шкафам и полкам. Сейчас по новому методу торгуют в Российской Федерации уже около 80 магазинов, в первом квартале будущего года к ним прибавится еще 300.

Об организации открытого доступа читателей к книжным фондам библиотек рассказал председатель библиотечной комиссии ЦК профсоюза П. М. Богачев.

Интересные факты о прогрессивных методах работы книжных магазинов и библиотек привели в своих выступлениях председатель комиссии книжной торговли ЦК профсоюза С. Е. Поливановский, заместитель начальника отдела культурно-просветительных учреждений Министерства культуры СССР Н. Ф. Гаврилов, директор Киевского книготорга В. Н. Чумаченко и другие.

(ТАСС).

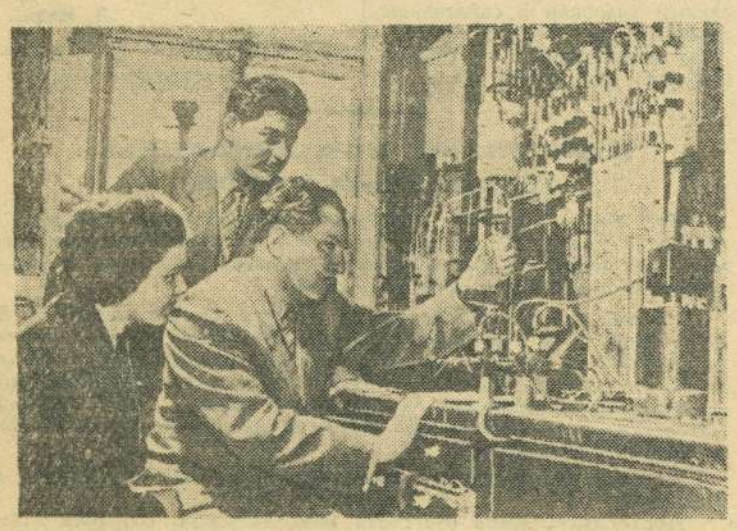

НОВЫЙ МЕТОД ПОЛУЧЕНИЯ ФОРМАЛЬДЕГИДА

Москва. Сотрудники лаборатории цепных реакций окисления Института химической физики Академии наук СССР совместно с работниками Всесоюзного научно-исследовательского института газа разработали под руководством доктора физико-математических наук профессора А. Б. Налбандяна новый метод получения формальдегида путем прямого окисления природного газа кислородом воздуха.

Формальдегид благодаря его высокой реакционной способности получил широкое применение в химической промышленности. Это один из основных компонентов производства разнообразных синтетических смол и пластических масс. В настоящее время разрабатывается способ получения стабильного полимера формальдегида, пригодного для производства волокон и других материалов.

НА СНИМКЕ (слева направо): старший научный сотрудник кандидат химических наук Н. С. Ениколопов, А. Б. Налбандян и старший научный сотрудник кандидат химических наук Л. В. Кармилова за обработкой данных эксперимента.

Фото С. Преображенского. (Фотохроника ТАСС).

ЗА ЧТО КРИТИКОВАЛИ ПАРТКОМ

☆

С ОТЧЕТНО-ВЫБОРНОГО ПАРТИЙНОГО СОБРАНИЯ ЗАВОДА ТЯЖЕЛОГО МАШИНОСТРОЕНИЯ

☆

На заводе тяжелого машиностроения состоялось отчетно-выборное партийное собрание. С докладом выступил секретарь парткома тов. **Муравьев.** Он говорил о высоком трудовом подъеме, царящем в коллективе завода, выступившем инициатором социалистического соревнования в честь внеочередного XXI съезда Коммунистической партии. Коммунисты показывают пример в труде, умело организуют массы. На заводе уже более полутора тысяч рабочих выполнили годовые и полуторагодовые нормы. Более сорока человек трудятся в счет 1960 года. Среди них коммунисты: заливщик литейного цеха тов. Ливанов, штамповщик кузнечного цеха тов. Жигалов, токарь механо-сборочного цеха № 3 тов. Кашин, бригадир формовщиков тов. Ионичев и другие.

За минувшие месяцы этого года по сравнению с тем же периодом прошлого года прирост валовой продукции составил 19,3 процента, а по товарной — 22,5 процента. Съем изделий с одного квадратного метра производственной площади увеличился более, чем на 20 процентов.

Подобных темпов роста никогда не знал завод. Это — результат перестройки управления промышленностью и строительством, осуществления решений XX съезда КПСС.

У предприятия определился профиль. Завод стал заводом тяжелого машиностроения, поставщиком сложного оборудования как для промышленности нашей страны, так и стран народной демократии — Китая, Румынии, Албании и других.

Все это, конечно, хорошо, но не дает повода для самоуспокоения в борьбе за технический прогресс, являющийся одним из решающих условий в деле дальнейшего улучшения работы предприятия. Еще очень мало внимания на заводе уделяется рационализаторам, внедрению некоторых новшеств. Например, предложение тов. Суслова третий год не находит себе применения, хотя оно сулит большую экономию. В настоящее время весьма трудоемким процессом является укладка брони в барабаны шаровых мельниц. Изготовление же необходимого приспособления затянулось по вине главного технолога тов. Егорова и инструментального цеха, где заказ находится уже четыре месяца.

Прогрессивным материалом для изготовления машин является высокопрочный чугун, заменяющий сталь. Новый способ его получения разработан на заводе. Применяется он и на других предприятиях. Однако у нас, подчеркивает секретарь парткома тов. Муравьев, этот новый материал не нашел еще широкого применения. В этом повинны главный инженер тов. Хухрий и главный металлург тов. Петров, не набравшие еще достаточной смелости для освоения высокопрочного чугуна, хотя на практике возможность этого доказана. Этот чугун еще тем хорош, что он дешевле стали. А мы должны снижать себестоимость машин.

Выступавшие в прениях значительно дополнили доклад, сурово, но справедливо критиковали промахи в работе партийного комитета. Партком часто вел свою работу непоследовательно и нерешительно, не доводил начатого дела до конца. У него часто отсутствовали настоящая принципиальность и требовательность. Некоторые вопросы вовсе выпадали из его поля зрения, что отрицательно сказывалось на деятельности цеховых парторганизаций, предприятия. Именно по этой причине затягивается изготовление некоторых новых машин для ведущих отраслей промышленности страны. Первый колодцевый кран для Череповецкого металлургического завода должен быть изготовлен к 15 октября, но срок истекает, а кран все еще находится в производстве. Не лучше обстоит дело и с выпуском цементных мельниц.

Подобные срывы в работе не случайны. Они — результат недостаточного внимания парткома к решающим участкам производства — освоению выпуска новой техники, техническому прогрессу. Некоторые решения парткома контролировались слабо и фактически мало принесли пользы. Так, например, случилось с решением о состоянии энергетического хозяйства на заводе. Этим же решением на главного инженера тов. Хухрий возлагалась персональная ответственность за монтаж и пуск стокубового компрессора. Начатые работы еще до конца не доведены. А ведь тов. Хухрий был членом парткома. Видимо, поэтому и не учинили с него настоящего спроса.

Ряд вопросов, заслуживающих постоянного внимания со стороны партийного комитета, оказался почти забытым. Недостаточно было уделено внимания руководству цеховыми парторганизациями. Некоторые из них слабо пользовались правом контроля хозяйственной деятельности администрации.

В забвении оказался и такой важный вопрос, как борьба за качественные показатели. К чему это привело? Государству причинен убыток более, чем в миллион рублей. Против прошлого года количество брака возросло на десять процентов.

Вина парткома и в том, что он слабо анализирует экономические показатели предприятия. На заводе создалось ненормальное положение: производительность труда отстает от роста заработной платы.

Коммунисты, критикуя партийный комитет, указывали на необходимость улучшения политической работы в массах. Парторганизация завода слабо занимается ростом рядов партии. За отчетный год в партию принято всего 9 рабочих.

Бригадир слесарей цеха № 5 тов. **Лушин** говорил, что в связи с приближением XXI съезда Коммунистической партии растет трудовой подъем. Его возглавляют коммунисты. Коллектив цеха взял обязательство — быстрее изготовить колодцевые краны для Череповецкого металлургического завода, досрочно завершить план по изготовлению шаровых мельниц. Однако работа цеха сдерживается другими цехами. В связи с этим партийной организацией накануне этого собрания была выпущена «молния» с призывом не задерживать поставку узлов и деталей, приложить все силы к выполнению предсъездовских обязательств. Парткому и партийным организациям других цехов следует поддержать этот призыв, обеспечить всеобщий трудовой подъем на предприятии.

Партком либерально относится к отделу снабжения. А ведь его нечеткость в работе нарушает ритмичность в деятельности предприятия.

Секретарь партийной организации литейного цеха тов. **Моисеев** поделился опытом работы парторганизации по мобилизации коллектива на выполнение обязательств, принятых в честь XXI съезда партии. Из 34 коммунистов 28 работают непосредственно на производственных участках. Они показывают личный пример в труде, ведут агитационную работу.

Увеличение выпуска продукции заводом, а также другими предприятиями, которым поставляется литье, требует улучшения работы цеха, дальнейшей механизации производственных процессов. Руководство завода и партком обязаны об этом проявить свою заботу.

Далее тов. Моисеев вскрывает недостатки в работе партийного комитета. Он говорит, что заседания хотя и проводились регулярно, но их организационный уровень был низок. На пяти заседаниях присутствовало всего по шести членов парткома из 11.

Серьезные недостатки тормозили работу завода, а в июне они привели к срыву государственного плана. Но партком проявлял мягкотелость и нерешительность к ответственным работникам заводоуправления т.т. Хухрий, Туровскому и Туркину. Дело в том, что все они были членами парткома. Видимо, спросить с них было неудобно. Отсутствие должной принципиальности со стороны секретаря парткома тов. Муравьева лишь усугубляло недостатки, которые и теперь дают себя знать.

Главный технолог тов. **Егоров**, признавая критику в свой адрес и адрес технологического отдела, рассказал о том, что необходимо сделать для улучшения работы, развития технического прогресса на предприятии. Завод в настоящее время изготовляет изделия 57 наименований. Некоторые из них осваиваются впервые. Этим и вызываются трудности освоения. Чтобы их успешнее преодолеть, партийному комитету надо быть ближе к производству, интересоваться нуждами, запросами, состоянием трудовой активности рабочих и инженерно-технических работников. Члены же парткома нередко бьют тревогу уже тогда, когда факт совершился, когда то или другое дело находится под угрозой срыва. Такая «оперативность» в партийной работе недопустима. О технологическом отделе говорилось в докладе много. Секретарь парткома не пожалел для критики ярких красок. Да это и заслуженно, но сам тов. Муравьев в нашем отделе не был давно. Может, ему и не пришлось бы на все лады склонять технологов, если бы партком своевременно вмешался в работу отдела, помог, усилил партийное влияние.

Модельщик коммунист тов. **Пугачев** говорил о том, что партийному комитету необходимо глубже интересоваться деятельностью всех цехов. Ведь все они связаны одним технологическим процессом, зависят друг от друга.

Сейчас средние показатели в целом по заводу неплохие, но за передовыми цехами скрываются отстающие. С этим надо кончать.

Тов. Пугачев далее критиковал горком КПСС за то, что его работники редко бывают в цехах, не выступают перед рабочими.

Коммунист тов. **Ташлинцев** остановился на состоянии воспитания коммунистов, повышении их ответственности за порученное дело. Более двадцати коммунистов имеют строгие партийные взыскания. Но есть и такие, к которым партком относится очень терпимо. Так, безнаказанно порочит высокое звание коммуниста тов. Дмитриев. Он груб, своеволен, к замечаниям товарищей не прислушивается, а людей, неугодных ему, преследует. Многие его проделки известны парткому. Однако мер к этому нарушителю партийной и производственной дисциплины не принимается, более того, он числится в активистах, читает лекции.

О недостатках в технической пропаганде, распространении передового производственного опыта говорили т.т. **Никифоров** и **Петров.** В прениях также выступили директор завода тов. **Сабуров**, секретарь комитета ВЛКСМ тов. **Кравченко**, начальник цеха № 4 тов. **Занин** и другие.

В работе отчетно-выборного партийного собрания принял участие первый секретарь горкома КПСС тов. **Лаврентьев.**

Работа парткома признана удовлетворительной.

Избран новый состав парткома. На первом его заседании секретарем вновь избран тов. Е. Ф. Муравьев.

Наш календарь

Выдающийся деятель Коммунистической партии

В первом номере Искры» в статье «Насущные задачи нашего движения» В. И. Ленин требовал «подготовлять людей, посвящающих революции не одни только свободные вечера, а всю свою жизнь»...

К славной плеяде профессиональных революционеров-ленинцев, отдавших всю жизнь борьбе за освобождение рабочих и крестьян от капиталистического рабства, борьбе за торжество великих ленинских идей, принадлежал Степан Георгиевич Шаумян.

Его славная жизнь, его героическая революционная деятельность служат вдохновляющим примером самоотверженности борьбы за коммунизм.

С. Г. Шаумян родился 1 (13) октября 1878 года в Тифлисе. С ранних лет он принимает активное участие в работе юношеских нелегальных марксистских кружков. В 1899 году организует первый в Армении марксистский кружок в с. Джалалоглы.

Обучаясь, позднее, в Рижском политехническом институте, Шаумян становится одним из руководителей социал-демократического студенчества Риги. За революционную деятельность Шаумян был исключен из института и выслан на Кавказ, где с группой товарищей создает «Союз армянских социал-демократов», издававший в Тифлисе нелегальную марксистскую газету «Пролетариат», в первом номере которого был опубликован написанный Шаумяном «Манифест Союза армянских социал-демократов».

В. И. Ленин специальной статьей в «Искре» приветствовал «Союз» и опубликованный им «Манифест».

Преследуемый жандармами, Шаумян эмигрирует в Германию, учится на философском факультете Берлинского университета и ведет большую работу в заграничных организациях РСДРП.

В 1903 г. в Женеве Шаумян знакомится с В. И. Лениным. Эта встреча имела решающее значение для всей дальнейшей деятельности Шаумяна. Он стал убежденным последователем, верным учеником и соратником Ленина.

По возвращении в Тифлис Шаумян становится одним из руководителей Кавказского Союзного комитета РСДРП.

В период первой русской революции 1905—1907 г.г. С. Г. Шаумян последовательно отстаивает ленинскую тактическую линию в революции, является одним из руководителей революционной борьбы рабочих и крестьян Закавказья.

За рубежом и на родине, в ссылке и на свободе, в годы мира и во время войны — всегда и везде Шаумян оставался пламенным революционером, убежденным ленинцем, несгибаемым вожаком рабочих. Он участвовал в работе IV и V съездов РСДРП, был членом Российской организационной комиссии по подготовке Пражской партийной конференции. Под его руководством летом 1914 года проходила всеобщая бакинская забастовка и политическая демонстрация.

Наступили дни Великой Октябрьской социалистической революции. Шаумян — председатель Бакинского Совета, чрезвычайный комиссар по делам Кавказа, председатель Бакинского Совнаркома. Он организует вооруженные силы, развертывает борьбу за упрочение Советской власти в Баку и распространение ее на весь Кавказ. Деятельность Совета, руководимого Шаумяном была высоко оценена Лениным. В одной из телеграмм на имя Шаумяна Владимир Ильич писал: «Мы в восторге от вашей твердой и решительной политики».

Несмотря на героическую борьбу бакинских рабочих, под давлением превосходящих сил германо-турецких и английских интервентов 31 июля 1918 года Советская власть в Баку временно пала. Шаумян вместе с другими бакинскими комиссарами был арестован и заключен в бакинскую тюрьму. Благодаря мерам, принятым А. И. Микояном, заключенные большевики были освобождены из тюрьмы и выехали в Астрахань на пароходе. Но по пути следования командование судна, подкупленное англичанами, меняет курс на Красноводск, где бакинские комиссары были арестованы эсеровским закаспийским правительством.

20 сентября 1918 года английские и эсеровские палачи расстреляли бакинских комиссаров.

— Мы умираем за коммунизм! Да здравствует коммунизм! — таковы последние слова незабвенного Шаумяна и его героических сподвижников.

Советские люди свято чтут память о славном сыне Коммунистической партии, отдавшем свою жизнь служению народу.

В. Маяковский в поэме «О деле 26-ти» писал:

...Никогда,
никогда
ваша кровь не остынет,
26 —
Джапаридзе и Шаумян!..
... Вы
не уйдете
из нашей памяти:
Ей
и века — не расстояние.

Л. Надь.

НА СНИМКЕ: С. Г. Шаумян. (Фотохроника ТАСС).

Выступают комсомольцы тридцатых годов

Это было несколько необычное комсомольское собрание в средней школе № 22. На нем предстояло выступить комсомольцам тридцатых годов, тем, кто трудился на стройках, выполняя задания, связанные с подъемом экономики страны.

Первой выступила заведующая учебной частью школы Л. В. Мануйлова. Она рассказала о строительстве первой шахты на руднике в годы Советской власти, строительстве сланцеперерабатывающего завода — одного из первых предприятий химической промышленности Куйбышевской области того времени. Интересным был ее рассказ об открытии школы, где впервые начали учиться дети горняков.

На собрании выступили комсомольцы тех лет т.т. Пучков и Бурхетьев.

После выступлений участники комсомольского собрания ознакомились с фотографиями и документами, рассказывающими о жизни комсомольцев 30-х годов.

Растет творческая активность железнодорожников

☆

Л. МОКШИН,
начальник Сызранского отделения дороги.

☆

Сообщение о созыве внеочередного XXI съезда партии, который подведет итоги выполнения Директив XX съезда и обсудит контрольные цифры развития народного хозяйства СССР на 1959—1965 годы, коллектив железнодорожников Сызранского отделения дороги встретил с большим воодушевлением.

За время, прошедшее после XX съезда КПСС, сызранские железнодорожники, как и все советские люди, добились значительных успехов в своей работе, в борьбе за осуществление планов шестой пятилетки. Из года в год на отделении улучшаются эксплуатационные показатели, выполняется и перевыполняется непрерывно возрастающий объем перевозок народнохозяйственных грузов.

Объем грузовых перевозок увеличен на отделении на 33 процента, погрузка возросла на 56 процентов, ускорен оборот вагонов на 20 процентов, повышен среднесуточный пробег паровозов на 7 процентов. Вес грузовых поездов возрос на 9 процентов, участковая скорость возросла на 7 процентов, повышена производительность труда на 21 процент.

За истекший период проведены большие работы по реконструкции Сызрано-Батракского узла. Большие ассигнования вкладываются во внедрение новой техники.

Продолжается дальнейшая механизация трудоемких и тяжелых работ. Дистанции пути получили свыше ста пятидесяти механизмов различного типа. Наши рационализаторы и изобретатели совместно с передовиками производства внесли 975 рационализаторских предложений, от внедрения которых получена экономия 1,7 миллиона рублей. Широкое распространение получили передовые приемы работы во всех отраслях железнодорожного хозяйства, растет творческая активность транспортников.

У трудящихся нашей страны есть хорошая традиция — встречать все знаменательные события в своей жизни производственными достижениями. Под руководством партийных организаций сызранские железнодорожники в честь XXI съезда партии взяли на себя новые повышенные социалистические обязательства.

Подсчитав свои возможности, они решили: досрочно выполнить государственный план погрузки и до конца года сверх плана погрузить один миллион тонн грузов, ускорить оборот вагонов против установленной нормы на 3 часа, за счет вождения тяжеловесных поездов повысить вес грузового поезда против задания на 50 тонн.

За счет применения передовых методов уплотненной погрузки решено увеличить статистическую нагрузку вагона на 0,2 тонны против нормы; повысить против задания среднесуточный пробег паровозов на 20 километров, увеличить участковую скорость на 1,5 километра в час и техническую — на 1 километр-час против задания; закончить к 15 октября все виды ремонта пути и снизить на 30 процентов балльность по всем дистанциям. Добиться снижения себестоимости перевозок на 1 процент и повышения на 1 процент производительности труда. Своевременно подготовить все хозяйство к работе в зимних условиях с тем, чтобы в зимние холода и метели работать на уровне норм летнего графика. Досрочно выполнить план строительства и ввода в эксплуатацию жилья и культурно-бытовых учреждений, улучшить торговлю на линейных станциях и работу предприятий общественного питания.

Период подготовки к съезду совпал с самым напряженным для транспортников временем года — с периодом осуществления осенне-зимних перевозок. Все отрасли народного хозяйства экономических районов страны значительно увеличили в августе и сентябре добычу сырья, топлива и выпуск продукции. На необозримых просторах ранее пустынных залежных земель, благодаря самоотверженному труду советских людей, выращен богатейший урожай.

Поэтому потребность в железнодорожных перевозках намного увеличилась. В больших количествах нужно перевозить сырье и топливо для зимних запасов промышленности и транспорта, вывозить хлеб на элеваторы и т. д. Причем, эти перевозки требуется произвести в кратчайшие сроки. Задача — нелегкая. Справиться с ней можно только при четкой работе всех звеньев транспортного конвейера, трудовой активности всех железнодорожников.

Сызранское отделение дороги является звеном той громадной цепи, которая связывает восточные районы страны с центром нашей Родины. На долю сызранских железнодорожников приходится большая часть зерновых перевозок. Инициатором соревнования за скоростное продвижение хлебных маршрутов выступил дежурный соседнего Рузаевского отделения тов. Слизко. Диспетчерский коллектив нашего отделения горячо поддержал почин Рузаевского диспетчера.

Смены дежурных по отделению т.т. Блинкова и Бабушева в содружестве с паровозниками, кондукторами и работниками линейных станций обеспечивают пропуск зерновых маршрутов со скоростью до 700 километров в сутки.

Передовые диспетчеры добиваются стопроцентного отправления поездов по графику, широко используют такие резервы, как вождение тяжеловесных и «безводных» поездов. Так, поездной диспетчер тов. Ефимов только за сентябрь провел по участку без дополнительного набора воды в пути следования 105 поездов, организовал продвижение 86 тяжеловесных составов, в которых сверх плана перевезено 37.266 тонн народнохозяйственных грузов.

В эти дни бьет ключом неисчерпаемый родник творческой инициативы у паровозных бригад. Машинист паровоза Федор Кириллович Липко в сентябре водил поезда со средней технической скоростью, превышающей норму на 0,4 километра в час. Он довел среднесуточный пробег локомотива до 316 километров в сутки, провел по участку 14 тяжеловесных поездов, в которых перевезено 2.932 тонны грузов сверх нормы. Экономия топлива на его паровозе составила около 12 тонн.

Достойный вклад в дело скоростного продвижения поездов вносят и вагонники. Соревнование в честь XXI съезда партии помогло коллективу вагонников в сентябре добиться значительных успехов. Ими сокращен простой поездов под осмотром и ремонтом до 29 минут против взятого обязательства—33 минуты. На пункте технического осмотра 56 процентов поездов обработано скоростным методом.

Простой вагонов в цехе среднего ремонта составил 1,5 суток, вместо положенных по плану двух суток. Осмотрщик-пролазчик тов. Иванов, старший осмотрщик вагонов тов. Трофимушкин, слесарь тов. Калинин обеспечивают высококачественный осмотр и ремонт подвижного состава. Путейцы борются за то, чтобы подготовить путь к бесперебойной работе в зимнее время. В целом отделение успешно справляется со всеми основными показателями плана, выполняет принятые обязательства.

Вместе с успехами, которые достигнуты, у нас имеется немало и недостатков в организации соревнования, что снижает общие показатели в работе. Руководители, хозяйственники, инженеры, техники вместе со всей общественностью должны сейчас принять меры к тому, чтобы у нас было меньше недостатков. Нужно использовать все резервы и возможности для выполнения взятых обязательств в честь XXI съезда КПСС.

☆

Хорошо работает шофер автобуса, курсирующего на маршруте Сызрань — Октябрьск, Петр Васильевич Ермолаев. Он систематически перевыполняет план пробега, экономит резину и горючее.

НА СНИМКЕ: П. В. Ермолаев.

Фото А. Шувалова.

☆

Чтобы сильнее была Родина

Четыре месяца подряд коллектив валяльно-обувной фабрики держит переходящее Красное знамя горкома КПСС и исполкома городского Совета депутатов трудящихся. Рабочие и работницы фабрики трудятся с большим подъемом.

В результате усилий всего коллектива фабрика выполнила план сентября на 122,7 процента и дала сверх задания продукции на 107 тысяч рублей. План девяти месяцев завершен на 108,6 процента и выпущено дополнительно продукции на 385 тысяч рублей. 89 процентов всей продукции фабрика выпустила первым сортом, что на четыре процента больше плана.

В текущем году на фабрике увеличился выпуск валяной обуви на 10 тысяч пар и строительного войлока на 100 тонн. Успехи достигнуты благодаря социалистическому соревнованию.

Тринадцатый год на фабрике трудится каталь Анна Васильевна Григорьева. Она является лучшей производственницей. Свою норму Анна Васильевна выполняет на 150—200 процентов. Как хорошую производственницу и активную общественницу, ее избрали депутатом городского Совета.

Вот и сейчас в дни большого производственного подъема, вызванного соревнованием в честь XXI съезда КПСС, на цеховой доске показателей против фамилии Анны Васильевны записано: «Норма выработки 14 пар, фактически сделано 25 пар. Норма выполнена на 179 процентов».

Такие же замечательные показатели у работниц т.т. Евсеевой, Малинкиной, Кудрявцевой, Шуваловой, Слеповой.

Лена Слепова работает на фабрике всего пятый месяц. Старые производственники помогли ей хорошо освоить процесс отделочных работ.

«Свои трудовые успехи, — заявляет Лена Слепова, — мы посвящаем XXI съезду родной Коммунистической партии. Чем больше мы будем давать продукции, тем сильнее, могущественнее будет наша Родина».

Н. Тимофеев.

ВСЕРОССИЙСКИЙ МЕСЯЧНИК КНИГИ

Слет молодых книгонош

На днях состоялся городской слет книгонош, посвященный Всероссийскому месячнику книги.

С кратким сообщением о месячнике и задачах комсомольцев и пионеров выступила заведующая кустовым магазином Книготорга тов. З. М. Рыкальская.

Выступившая затем учащаяся средней школы № 8 пионерка Валя Злобина рассказала о той большой работе, которую ведут пионеры этой школы по распространению книг среди населения.

«Мы поставили себе задачей, — говорила она, — добиться того, чтобы в каждом доме была своя небольшая библиотечка». С этой целью пионеры-книгоноши в этом году побывали более чем в 1000 квартирах и продали разной литературы на 4.500 рублей.

Школьницы Екимшина, Потапова и другие распространили книг на 100 рублей каждая.

Секретарь комсомольской организации цеха № 3 нефтеперерабатывающего завода тов. Хоменко говорил, что в рабочее время не все могут попасть в книжный магазин, а поэтому комсомольцы решили организовать продажу книг непосредственно в цехе.

Рабочие охотно приобретали книги у книгонош, и таким путем комсомольцы реализовали книг на 750 рублей.

Активно участвуют в книгоношестве работники связи. Выступившая на слете доставщица телеграмм тов. Минеева сообщила, что молодые связисты обязались продать в дни месячника книг на 1500 рублей.

Хорошо работают книгоноши-связисты тт. Карпова, Бабикова, Акулова и другие.

Инженер-экономист строительно-монтажного треста № 4 тов. Маслов поделился опытом большой работы, что накопили книгоноши строительства. Об их деятельности очень выразительно свидетельствует тот факт, что ими рабочим треста за последние годы продано книг более чем на 250.000 рублей.

Достигнутыми успехами книгоноши треста № 4 не довольствуются, а развертывают свою работу еще шире. Распространение книг они сейчас успешно сочетают с оформлением подписки на газеты и журналы на 1959 год.

На слете также выступали секретарь комитета ВЛКСМ завода тяжелого машиностроения тов. Кравченко, книгоноши-пионеры Громова (школа № 12), Петров (школа № 9) и другие.

В заключение секретарь горкома ВЛКСМ тов. Вдовина вручила лучшим книгоношам похвальные листы, которыми их наградил горком комсомола за хорошую работу по распространению литературы.

Кроме того, похвальные листы и библиотечки были вручены комитетам ВЛКСМ завода тяжелого машиностроения и строительно-монтажного треста № 4 и семи школам.

Похвальными листами горкома ВЛКСМ и ценными подарками награждены директор школы № 8 тов. Голубев, заведующие школьными библиотеками т.т. Рыбалко, Ахматова, Магина, старшая пионервожатая школы № 13 Светлана Яковец и 16 книгонош.

Участники первого городского слета книгонош с большим единодушием приняли обращение ко всем комсомольцам, молодежи, пионерам и школьникам Сызрани.

В обращении говорится:

«Идя навстречу 40-летию комсомола, комсомольцы, молодежь, пионеры и школьники нашего города включаются в проведение месячника по распространению политической, художественной и научно-популярной литературы.

Чем лучше и активнее будет организован и проведен месячник книги, чем больше будет энтузиастов этого благородного дела, тем быстрее в каждом доме, в каждой семье появится своя книжная полка и книга станет жизненной потребностью каждого трудящегося.

Наша почетная и ответственная задача — организовать и возглавить массовое движение комсомольцев и молодежи, пионеров и школьников за распространение книги среди населения города.

В районе расположения предприятия, школы организуйте маршрутные культпоходы с книгой. Нашим лозунгом должно быть: «Ни одного комсомольца, пионера и школьника, не распространившего менее десяти экземпляров книг».

Включившись в поход за комсомольскую двухлетку «За культуру», комсомольцы, пионеры и школьники уже распространили литературы на сумму около 70 тысяч рублей.

Продолжая свое участие в месячнике книги, объявленного в честь 40-летия комсомола, мы, участники слета, призываем всю молодежь в этом году принять личное участие в распространении литературы и принимаем на себя социалистическое обязательство: каждому комсомольцу, пионеру и школьнику распространить не менее 10 книг.

Добьемся высоких показателей в деле массового распространения литературы.

Все, как один, примем участие в месячнике книги!

В КЛУБЕ КАШПИРСКИХ ГОРНЯКОВ

Коллективы художественной самодеятельности клуба Кашпирского сланцевого рудника готовят новую концертную программу, с которой они выступят в дни празднования 40-летия Ленинского Комсомола перед шахтерами.

Домашняя хозяйка тов. Белоусова разучивает песню «Жигули». Аккомпанировать на баяне будет ее муж — машинист электровоза Геннадий. Молодые строители т.т. Басова и Щепалина исполнят сатирические частушки.

В концертной программе стихи о Коммунистической партии и Ленинском комсомоле, политическая сатира, русская пляска, игра на баяне и другие номера.

Возвратить Тайвань, Пэнхуледао, Цзиньмыньдао и Мацзудао и закончить объединение Родины — такова священная задача 650-миллионного китайского народа

Военное положение в Пакистане

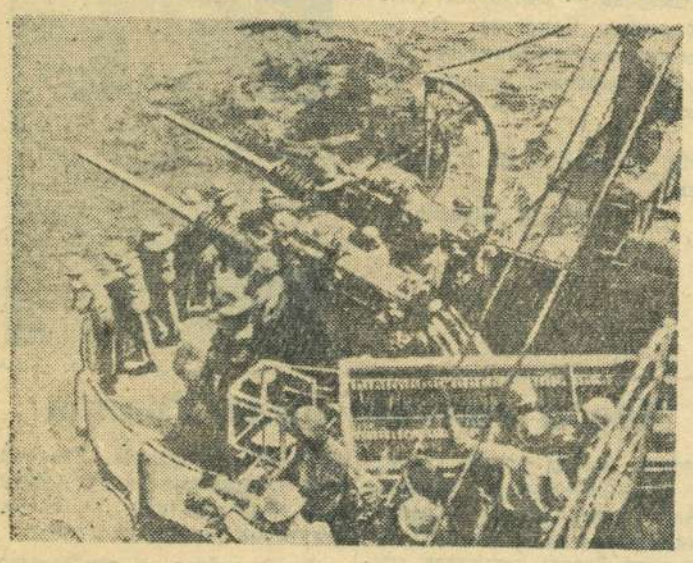

К провокационным действиям США против Китайской Народной Республики.

НА СНИМКЕ: на американском военном судне, сопровождающем отряд чанкайшистских кораблей к острову Цзиньмыньдао.

(Фотохроника ТАСС).

АМЕРИКАНСКАЯ РАКЕТА НАХОДИТСЯ НА ОБРАТНОМ ПУТИ К ЗЕМЛЕ

ЗАЯВЛЕНИЕ АНГЛИЙСКОГО УЧЕНОГО

ЛОНДОН, 13 октября. (ТАСС). Как сообщает агентство Пресс Ассошиэшн, профессор Ловелл, директор научно-исследовательской станции «Джодрелл Бэнк», ведущий наблюдение за американской ракетой, запущенной в сторону луны, заявил, что, согласно подсчетам, американская ракета находится сейчас на обратном пути к Земле. По мнению Ловелла, максимальная высота, которой достигла ракета, составляет 80.000—90.000 миль.

ГВИНЕЯ УПРОЧИВАЕТ СВОЮ НЕЗАВИСИМОСТЬ

Молодая Гвинейская Республика, высказавшаяся на референдуме 28 сентября за предоставление ей национальной независимости, завоевывает все более широкое международное признание.

В этой связи в журналистских кругах Парижа обращают внимание на позицию Франции, которая до сих пор не признала новое африканское государство. Как видно из сообщений газет, глава правительства Гвинейской Республики Секу Туре направил президенту Франции Коти и председателю совета министров де Голлю послания, в которых выражается стремление сохранить сотрудничество между народами двух стран.

Французское правительство фактически отвечает отказом на готовность Гвинеи установить дружественные отношения с Францией. В ответ на послания Секу Туре министерство по делам заморских территорий Франции опубликовало коммюнике, в котором заявляет, что «окончательное урегулирование правовых отношений» между двумя странами не может быть осуществлено «до тех пор, пока не будут известны намерения» гвинейского правительства, а также «точка зрения французского сообщества по этому вопросу». Известно, однако, что руководящие органы «сообщества» будут созданы не ранее чем через четыре месяца. Что же касается «намерений» Гвинеи в отношении Франции, то они, по признанию парижских газет, ясно изложены в посланиях и заявлениях Секу Туре.

(ТАСС).

ПОЛОЖЕНИЕ В ПАКИСТАНЕ

Президент Пакистана Искандер Мирза объявил о введении в стране военного положения. В опубликованной 7 октября вечером прокламации президент заявил об отмене конституции 1956 года, о роспуске Национального собрания и законодательных собраний провинций, о роспуске центрального и провинциальных правительств, о запрещении политических партий. Президент назначил генерала Мохаммеда Айюб-Хана, главнокомандующего армией Пакистана, главой администрации по осуществлению закона о военном положении и передал под его командование все вооруженные силы страны.

(ТАСС).

Приказ министерства национальной обороны КНР

ПЕКИН, 13 октября. (ТАСС). Агентство Синьхуа передает:

Министерство национальной обороны Китайской Народной Республики издало сегодня приказ частям Народно-освободительной армии на Фуцзяньском фронте. Ниже следует полный текст приказа:

Товарищи из Народно-освободительной армии на Фуцзяньском фронте!

Прекратите обстрел Цзиньмыньдао с сегодняшнего дня еще на две недели, чтобы посмотреть, что собирается делать противная сторона и чтобы дать возможность нашим соотечественникам на Цзиньмыньдао—как военным, так и гражданским — получить достаточно припасов, в том числе продовольствия и военного снаряжения, чтобы укрепить свое положение.

На войне хорош любой обман, но это не обман. Это направлено против американцев. Это благородное общенациональное дело, и нужно проводить четкое различие между китайцами и американцами. В целом это действие с нашей стороны не вредит нам, но полезно другим. Кому оно полезно? — Оно полезно 10 миллионам китайцев на Тайване, Пэнхуледао, Цзиньмыньдао и Мацзудао, оно полезно 650 миллионам человек всей нашей страны: оно приносит вред лишь американцам.

Некоторые коммунисты, возможно, еще не понимают этого. Откуда вытекает: «Мы не понимаем! Мы не понимаем!». Товарищи! Через некоторое время вы поймете. Американцы на Тайване и в Тайваньском проливе должны уйти домой. У них нет причин болтаться здесь. Отказа мы не примем.

Среди китайцев на Тайване, Пэнхуледао, Цзиньмыньдао и Мацзудао большинство патриоты, и лишь несколько предателей. Поэтому нужно вести политическую работу, чтобы позволить огромному большинству живущих там китайцев постепенно проснуться и изолировать горстку предателей. После многих часов и дней работы почувствуется результат.

Поскольку гоминдан на Тайване еще не вступил в мирные переговоры с нами, и разумное урегулирование не выработано, гражданская война все еще продолжается. Представитель Тайваня заявил, что приказы о прекращении военных действий — это трюк коммунистов. Действительно, что военные действия прекращались и вновь начинались, но это не трюк. Если вы не хотите мирных переговоров, то военные действия неизбежны. Пока вы занимаете такую упрямую позицию, как сейчас, мы вольны сражаться, когда хотим сражаться, и прекращать военные действия, когда хотим прекратить их.

Американцы хотят принять участие в нашей гражданской войне. Они называют это прекращением огня. Это вызывает лишь смех. Какое право имеют американцы поднимать этот вопрос? Кого они представляют, можно спросить? Они никого не представляют. Может быть, они представляют американцев? Между Китаем и Соединенными Штатами нет войны, и поэтому нет огня, который можно было бы прекратить. Может быть, они представляют народ на Тайване? Тайваньские власти не предоставляли им каких-либо полномочий. Гоминдановские руководители всецело против китайско-американских переговоров. Американская нация — великая нация, и американский народ преисполнен добрых намерений. Он не хочет войны. Он приветствует мир. Но среди работников правительства США есть люди, как, например, Даллес и ему подобные, которые не настолько порядочны. Возьмите, например, разговоры о прекращении огня. Разве здесь достаточно здравого смысла?

Возвратить Тайвань, Пэнхуледао, Цзиньмыньдао и Мацзудао, вместе взятые, и закончить объединение родины — такова священная задача нашего 650-миллионного народа. Это — внутреннее дело Китая, и ни один иностранец не имеет права вмешиваться. Организация Объединенных Наций также не имеет права вмешиваться.

Недалеко то время, когда агрессоры и их приспешники во всем мире будут похоронены. Им этого не избежать. Им даже не поможет, если они спрячутся на луне. Куда может пройти враг, туда сможем пройти и мы и выгнать его оттуда. Словом, победа принадлежит народу всего мира. Американцы не должны проводить эскортные операции в водах Цзиньмыньдао. Если будут какие-либо эскортные операции, то немедленно начнется обстрел. Этот приказ должен строго исполняться.

ПЫН ДЭ-ХУАЙ,
министр национальной обороны.

13 октября 1958 года.

ВЗРЫВЫ ЯДЕРНОГО ОРУЖИЯ В США ПРОДОЛЖАЮТСЯ

ВАШИНГТОН, 13 октября (ТАСС). Атомная комиссия Соединенных Штатов сообщила, что сегодня на испытательном полигоне в штате Невада произведен новый экспериментальный взрыв ядерного оружия.

ФИЗКУЛЬТУРА И СПОРТ

Школьный спортивный праздник

Ровно в 10 часов утра учащиеся школы № 27 под руководством учителей и классных руководителей были построены на школьном дворе на торжественную линейку, посвященную 40-й годовщине комсомола.

После принятия рапорта о готовности школы к празднику директор школы тов. Резник поздравил учащихся с 40-й годовщиной комсомола, пожелал им успехов в учебе и зачитал приказ о награждении учащихся значками БГТО.

После вручения значков учащиеся седьмых классов выполнили вольные упражнения. Вслед за семиклассниками под аккомпанемент баяна девочки из шестых классов выполнили вольные упражнения с цветами. Шестые классы сменили 90 учащихся пятых классов, которые красиво выполнили вольные упражнения с галстуками.

Торжественная часть физкультурного праздника закончилась парадом.

После этого состоялись соревнования по бегу на 60 метров, прыжкам в высоту, перетягиванию каната, бегу на 40 метров и т. д.

В беге на 60 метров первое место занял ученик 7«а» класса Ярош Е., его результат 8,5 секунды. Среди девочек первой пришла к финишу Скрипко В. с результатом 9,1 секунды. Среди учащихся четвертых классов в беге на 40 метров первым был Мочалов с временем 6,5 секунды. У девочек первенствовала Кузнецова Л. с результатом 6,6 секунды. Это очень сильная легкоатлетка в своем возрасте.

По прыжкам в высоту ученик 7 класса Миша Арифулин повторил рекорд семилетних школ города, установленный в 1957 году учеником нашей школы А. Купряшовым, преодолев планку на высоте 135 сантиметров. Среди девочек Валя Скрипко взяла высоту в 125 сантиметров.

Победители соревнований представлены директором школы к награждению подарками.

На празднике присутствовало много родителей.

А. Степанов,
преподаватель физического воспитания школы № 27.

Впервые в городе

В последние дни сызранцы наблюдали несколько необычную картину: на асфальтовой площадке у здания горисполкома тренировались конькобежцы. Да, да, именно конькобежцы! Только, вместо обычных коньков, на их ногах были роликовые коньки—новинка в нашем городе. Лед заменял тротуар.

Таких коньков городской комитет физкультуры и спорта получил 22 пары. Они переданы детской спортивной школе, членам сборной команды конькобежцев и хоккейной команде «Нефтяника». Таким образом лучшие конькобежцы города получили возможность тренироваться не только зимой, но и весной, и летом, и осенью.

БЕЛУГА ВЕСОМ 826 КИЛОГРАММОВ

Колхозники рыболовецкой артели имени Чкалова Астаринского района поймали в море капроновыми сетями белугу длиной 4 метра, весом 826 килограммов. Кормщик М. Мамедов и его два товарища, в сети которых попалась белуга, заработали 1.628 рублей. В последний раз в Азербайджане крупная белуга, но значительно меньшего веса — 543 килограмма поймана на рыбном промысле Ялама № 3 в апреле 1956 года.

(«Бакинский рабочий»).

Редактор А. Г. БЕКАСОВ.

ДРАМТЕАТР

15 октября — *«ИСТОРИЯ ОДНОЙ ЛЮБВИ»* — *К. Симонов.*

НА ЭКРАНАХ ГОРОДА:

«Художественный» *«КОМУ УЛЫБАЕТСЯ ЖИЗНЬ»*

«Звезда» *«ИВАН ГРОЗНЫЙ»* (1-я серия). Начало сеансов: в 10, 12 ч.

«ИВАН ГРОЗНЫЙ» (II серия) Начало сеансов: в 2, 4, 6, 8, 10 ч.

«Родина» *«СЕРДЦЕ МАТЕРИ»* Начало сеансов: в 5, 7, 9 ч. На сеансе в 3 часа *«ПОЕТ ИВ МОНТАН»*

Адрес редакции: г. Сызрань, Ульяновская, 70. Телефон — 2-97.
ЕО03396
Типография «Красный Октябрь», г. Сызрань. Телефон — 0-17.
Заказ № 4218 Тираж 9.240