ПРОЛЕТАРИИ ВСЕХ СТРАН, СОЕДИНЯЙТЕСЬ!

КРАСНЫЙ ОКТЯБРЬ

ОРГАН СЫЗРАНСКОГО ГОРКОМА КПСС И ГОРОДСКОГО СОВЕТА ДЕПУТАТОВ ТРУДЯЩИХСЯ

Год издания 42-й
№ 209 (10780) | Суббота, 18 октября 1958 года | Цена 15 коп.

Металлолом — в мартены на переплавку

ЦЕНТРАЛЬНОЕ статистическое управление при Совете Министров СССР сообщило о результатах выполнения планов третьего квартала. Советские люди вновь добились огромных успехов в выполнении исторических решений XX съезда КПСС.

Под руководством Коммунистической партии невиданными темпами развивается в нашей стране экономика, культура, растет благосостояние народа. Во всех концах страны строятся заводы, электростанции, прокладываются железнодорожные магистрали, сооружаются жилые дома, культурно-бытовые объекты. Всюду требуется металл. Особенно много металла нужно машиностроителям. Чем больше металла, тем больше страна получит тракторов, комбайнов, станков, предметов домашнего обихода. Выпуск металла в стране растет с каждым годом. Но темпы роста всего нашего народного хозяйства таковы, что они требуют не только увеличения его выпуска и бережного, экономного расходования, но и использования всех металлических отходов.

Ценнейшим сырьем для производства стали является металлолом: износившиеся детали машин, стружки, ненужные бытовые предметы. В нашей стране сбором металлолома занимаются все промышленные предприятия, стройки и другие организации. Ежемесячно из Сызрани отправляются сотни тонн металлолома на переплавку.

Много раз наш город успешно справлялся с планом сбора, переработки и отправки лома черных металлов. Но план девяти месяцев текущего года оказался не выполненным. Недодано 730 тонн металлолома. В должниках — комбайновый завод, завод тяжелого машиностроения, заготовительная контора и некоторые другие.

На днях бюро горкома КПСС обсудило вопрос о неудовлетворительном выполнении плана сдачи металлолома и приняло решение, обязывающее партийные организации и хозяйственных руководителей принять меры к безусловному выполнению заданий по сдаче отходов черных металлов.

Металлолом есть на всех предприятиях, стройках, во дворах. Задача состоит в том, чтобы он был собран и отправлен на металлургические заводы. Сбором, переработкой и отправкой металлолома на переплавку нужно заниматься ежедневно всем руководителям, инженерам, рабочим.

Большую работу по сбору отходов металла проделали комсомольские организации предприятий, строек и школ. Готовясь к встрече 40-й годовщины Ленинского комсомола, они собрали много сот тонн металла. Хорошо будет, если комсомольцы усилят свою деятельность в этом направлении. Комсомольцам нужно заглянуть во все уголки, всюду, где имеются отходы металлолома, подготовить их к отправке на заводы. Необходимо лучше организовать сбор металла во дворах у жителей города.

Металл следует не только собрать, но и быстрее его переработать, рассортировать и немедленно отгрузить на металлургические заводы. Требуется дело поставить так, чтобы его отходы не скапливались, а регулярно сдавались в контору Вторчермета.

Сбор, хранение, переработка и отправка металлолома должны находиться под неослабным контролем партийных организаций.

Весь металлолом — в мартены — на переплавку!

В честь XXI съезда КПСС

Горняки продолжают соревнование

С каждым днем все шире развертывается социалистическое соревнование шахтеров Кашпирского сланцевого рудника за достойную встречу 41-й годовщины Великого Октября и XXI внеочередного съезда КПСС. Шахтком профсоюза и администрация шахты № 5/6 подвели итоги соревнования участков, цехов, смен, бригад и ведущих профессий подземных рабочих за сентябрь.

Среди участков и цехов победителем признан коллектив участка № 1 (и. о. начальника участка тов. Окунев И. П.), который выполнил свои обязательства по добыче сланца на 101,4 процента, а по производительности труда—на 106,5 процента. Этому коллективу присужден переходящий красный вымпел «Передовому участку». На том же участке впереди оказалась бригада навалоотбойщиков тов. Пичугина П. И., выполнившая свои обязательства на 134,7 процента. Все 15 шахтеров выполнили и перевыполнили свои обязательства. А навалоотбойщики: профгруппорг смены тов. Воротилов М. выполнил норму выработки на 134 процента, тов. Костюченко И. — на 132,5, тов. Мусаткин А.—на 136,6, тов. Снетков Н.—на 142 процента, а сам бригадир тов. Пичугин — на 160 процентов. Бригаде вручен переходящий вымпел «Передовой бригаде».

Коллективу смены шахтной поверхности десятника тов. Соплякова В. присужден красный вымпел «Передовой смене». Этот коллектив больше других принял сланца на-гора. Особенно хорошо работали откатчицы т.т. Торгаева и Антропова, мотористка-скрепёристка тов. Кретова, расштыбовщица комсомолка тов. Смирнова.

Красные вымпелы «Передовому шахтеру» присуждены подземным рабочим-навалоотбойщикам участка № 1 тов. Пичугину, участка № 2 тов. Николаеву, проходчику участка подготовительных работ тов. Ягуфарову и машинисту электровоза подземного транспорта тов. Андрееву.

Социалистическое соревнование горняков продолжается. Многие из них не снижают взятых темпов.

В. Кирюхин,
председатель шахткома профсоюза шахты № 5/6.

Сорок один год на производстве

На заводе тяжелого машиностроения хорошо знают токаря-карусельщика Илью Афанасьевича Тарасова.

Сорок один год жизни отдал старый рабочий производству. Трудовой путь Илья Афанасьевич начал стерженщиком в литейном цехе Людиновского завода.

В годы революции молодой рабочий добровольцем ушел в Красную Армию и с оружием в руках отстаивал Советскую республику.

После разгрома белогвардейцев и изгнания интервентов тов. Тарасов вернулся к мирному труду. Он участвует в закладке фундамента социалистической индустрии, строит домны Магнитогорска, заводы Соликамска и Березников. На стройке первых пятилеток тов. Тарасов прошел суровую школу, многому научился.

И сейчас он с большим желанием передает свои знания и опыт молодежи.

Илья Афанасьевич работе на карусельном станке обучил две группы по двадцать пять человек в каждой. Его бывшие ученики — ныне передовые рабочие т.т. Шереметьев, Колесов, Улыбин выполняют нормы на 180—200 процентов. Но и Илья Афанасьевич, несмотря на преклонный возраст, не отстает от молодежи. Его сменная выработка 120—160 процентов.

Когда завод приступил к изготовлению трубных мельниц для цементной промышленности, Илья Афанасьевич одним из первых взялся за освоение новой продукции.

— На нашем станке, — рассказывает тов. Тарасов, — обрабатываются загрузочные и разгрузочные крышки — наиболее крупные и важные детали. Ко дню открытия XXI съезда мы справимся с этой задачей и порадуем Родину новыми трудовыми успехами.

Мы уверены, что так и будет. Слово у старого коммуниста никогда не расходится с делом.

И. Иванов,
слесарь цеха № 15 завода тяжелого машиностроения.

ВТОРАЯ ОЧЕРЕДЬ НОВОЙ ТЭЦ

Новый замечательный подарок XXI съезду КПСС дали строители треста «Орскметаллургстрой». Вслед за пуском на Ново-Троицком цементном заводе третьей вращающейся обжиговой печи они сдали в эксплуатацию вторую очередь ТЭЦ Орско-Халиловского металлургического комбината. На ТЭЦ установлен огромный котел с давлением в 110 атмосфер и температурой нагрева 510 градусов. Наряду с воздушным применено водородное охлаждение генератора.

(ТАСС).

ЗАКРЫТИЕ ВСЕСОЮЗНЫХ СЕЛЬСКОХОЗЯЙСТВЕННОЙ И ПРОМЫШЛЕННОЙ ВЫСТАВОК

15 октября закончили работу Всесоюзные сельскохозяйственная и промышленная выставки. В этом году их посетило больше пяти миллионов человек.

Многие промышленные предприятия, колхозы и совхозы, тысячи передовиков сельского хозяйства за достигнутые успехи и прогрессивные приемы труда награждены дипломами, золотыми, серебряными, бронзовыми медалями выставок, а также ценными подарками.

(ТАСС).

В Президиуме Верховного Совета СССР

За достигнутые успехи в развитии овцеводства и увеличение производства шерсти и мяса Президиум Верховного Совета СССР наградил орденами и медалями СССР 440 передовиков овцеводства Киргизской ССР.

Орденом Ленина награжден 21 человек, орденом Трудового Красного Знамени — 94, орденом «Знак почета» — 142, медалью «За трудовую доблесть» — 93 и медалью «За трудовое отличие» — 90 человек.

За выдающиеся успехи, достигнутые в деле развития овцеводства, увеличение производства и сдачи государству шерсти и мяса, а также широкое применение в практике своей работы достижений науки и передового опыта звание Героя Социалистического Труда присвоено т.т. К. Абдраимову, Р. Абдылдаевой, К. Алибековой, Н. Базарову, Т. Исмаилову, Б. Кокобаеву, А. Мурзакматову, Б. Мусуралиевой и Т. Полотову.

XI пленум ВЦСПС

В Москве закончил свою работу XI пленум ВЦСПС.

В связи с созывом в январе 1959 года XXI внеочередного съезда КПСС, который обсудит контрольные цифры перспективного плана развития народного хозяйства СССР на 1959—1965 годы, пленум ВЦСПС постановил перенести сроки созыва XII съезда профсоюзов СССР и созвать его после XXI внеочередного съезда партии.

(ТАСС).

Прекратить испытания атомного и водородного оружия

15 октября в Москве состоялось собрание представителей общественности столицы, посвященное открытию месячника борьбы за прекращение испытаний атомного и водородного оружия.

Собрание открыл член Президиума Советского Комитета защиты мира член-корреспондент Академии наук СССР Е. К. Федоров. Он отметил, что проходившая в августе этого года в Токио четвертая Международная конференция за запрещение атомного и водородного оружия обратилась к людям доброй воли всех стран с призывом провести месячник борьбы с атомной угрозой. Советские сторонники мира единодушно поддерживают призыв токийской конференции.

На собрании с речами выступили сталевар завода «Серп и Молот» А. С. Субботин, академик Н. В. Цицин, заместитель председателя ВЦСПС Л. Н. Соловьев,

Собрание представителей общественности Москвы.

☆

писатель С. В. Михалков, студентка первого курса медицинского института Галина Дроздова.

Тепло встретили собравшиеся выступления секретаря Иракского комитета солидарности стран Азии и Африки Касим Халан Ахмед Эль Шейха и суданского писателя Хасан Эль Тахир Зарука, передавших горячий привет москвичам и всем трудящимся СССР от народов Африки и Арабского Востока, борющихся за свою свободу и независимость.

На собрании была единодушно принята резолюция. В ней представители общественности Москвы решительно осуждают политику гонки ядерного вооружения, которую проводят правящие круги США и Англии. Советские люди, как и все люди доброй воли во всех странах, говорится в резолюции, считают, что испытания ядерного оружия должны быть немедленно и повсеместно прекращены, применение этого оружия запрещено, а его запасы уничтожены.

Советские сторонники мира призывают все миролюбивые силы, всех честных людей во всех странах с удвоенной силой продолжать борьбу за полное прекращение атомных испытаний, за установление взаимопонимания и дружбы между всеми народами, за мирное сосуществование государств с различными социально-политическими системами.

(ТАСС).

Работать с огоньком, по-комсомольски

(СО ВТОРОЙ КОМСОМОЛЬСКОЙ КОНФЕРЕНЦИИ ТРЕСТА № 4)

Комсомольская конференция проходила под знаком высокой активности делегатов, острой критики и самокритики недостатков, делового обсуждения итогов работы молодых строителей.

В отчетном докладе секретаря комитета ВЛКСМ тов. **Тормасова** и выступлениях делегатов отмечалось, что молодежь немало потрудилась над претворением в жизнь исторических решений XX съезда КПСС и XIII съезда комсомола. Молодые строители, используя резервы, борясь за экономию, внесли в этом году в «комсомольскую копилку» более 6 миллионов рублей, вместо трех по обязательству. Более 500 молодых строителей треста уже давно выполнили свои годовые планы и работают сейчас в счет 1959 года. Молодые рационализаторы треста и субподрядных организаций за три квартала текущего года внесли 130 рационализаторских предложений, что позволило сэкономить почти миллион рублей. В тресте работают 29 комсомольско - молодежных бригад. Между ними развернулось боевое социалистическое соревнование за право называться лучшей. В соревновании молодежь проявляет настоящий трудовой героизм.

Но комсомольцам треста, как и всем советским людям, присуща неудовлетворенность достигнутым. О своих успехах делегаты конференции говорили скромно, сдержанно, основное внимание уделяя еще нерешенным вопросам.

Делегаты конференции дополнили отчетный доклад секретаря комитета ВЛКСМ тов. Тормасова.

Лаборантка завода железобетонных изделий тов. **Глотова** подняла очень важный вопрос в жизни комсомольской организации — о выполнении принятых решений.

—Мы часто еще оставляем невыполненными свои собственные решения, — говорила она. — На одном из собраний комсомольцы завода железобетонных изделий решили взять строительство АВТ под свое шефство. Все, что делается для АВТ, завод должен делать быстро и в первую очередь. Комсомольцы решили создать комсомольские посты и через них следить за ходом изготовления изделий. Решение-то приняли, а претворить его в жизнь не сумели.

Далее тов. Глотова отметила, что на заводе молодежь плохо организует свой досуг. В обеденный перерыв газеты не читаются, не организуются коллективные посещения кино и театра.

О хороших делах своей комплексной бригады отделочников рассказал на конференции делегат тов. **Шокуров.** Она организована была по инициативе молодых отделочников. В нее вошли: маляры, плотники и штукатуры. Все отделочные работы бригада производит от начала до конца. Это позволило значительно повысить производительность труда и улучшить качество.

Комитету ВЛКСМ следовало подхватить инициативу и сделать ее достоянием всех отделочников. Но комитет ничего не сделал. Он слабо занимается соревнованием молодых строителей, распространением опыта передовиков.

Острой критике работу комитета ВЛКСМ подверг делегат тов. **Чмаль.**

—Комитет комсомола, — говорил он, — многие вопросы нашей жизни решает не по-боевому, не по-комсомольски. Забота о благоустройстве наших поселков — кровное дело молодежи. Между тем комитет и здесь стоял в стороне. Приведу такой пример. Производилось озеленение девятого квартала, но комитет комсомола не мобилизовал молодежь на участие в этом деле. Хуже того, мы в прошлом году посадили деревья вдоль дороги. Но кто же за ними ухаживать будет? Об этом тов. Тормасов и члены комитета тоже не подумали.

Далее тов. Чмаль остановился на том, что руководители управления «Электромонтаж» во многих вопросах не поддерживают начинания комсомольской организации.

Много внимания на конференции уделялось воспитанию молодых специалистов.

— Не оказывают должного внимания в тресте работе молодых специалистов, — говорил в своем выступлении делегат тов. **Халяпин.** — Их плохо учат, не помогают им овладеть строительным делом. Вот один пример. На стройплощадку 10-го дома (в поселке машиностроителей) прислали двух молодых специалистов. Поставили их помощниками мастеров. Но их работой никто не интересуется. Между тем используются они плохо.

На конференции отмечалось, что комитет ВЛКСМ и его секретарь тов. Тормасов плохо заботятся о досуге молодежи, проживающей в общежитиях. Члены комитета там — редкие гости. Не бывают в общежитиях и руководители управлений и предприятий. Воспитатели же не выполняют возложенных на них обязанностей.

Явно недостаточно комитет ВЛКСМ занимался массово-политической работой среди молодежи, плохо заботился о росте рядов ВЛКСМ, мало уделял внимания спортивной работе.

На конференции также выступили: секретарь комсомольской организации СУ № 2 тов. **Шарохин,** секретарь комсомольской организации СУ № 1 тов. **Кузьмин,** председатель комитета ДОСААФ тов. **Егоров,** главный инженер треста тов. **Лапкин,** секретарь парткома треста тов. **Шувалов** и другие.

Работу комитета ВЛКСМ треста конференция признала удовлетворительной. Избран новый состав комитета.

На организационном заседании секретарем комитета избран тов. Тормасов, заместителем секретаря тов. Семенов.

Н. Васильев.

По следам выступлений «Красного Октября»

«В КРУГУ СВОИХ»

Под таким заголовком 7 сентября 1958 года в газете «Красный Октябрь» был опубликован фельетон. Факты, изложенные в нем, соответствуют действительности.

За допущенное злоупотребление по службе директор гортопа В. Ф. Тютюнников решением горисполкома с работы снят, а прокуратурой привлечен к уголовной ответственности.

В. Андреев,
прокурор города.

«СНИЖАТЬ ПРОСТОИ ВАГОНОВ»

В ответ на выступление рейдовой бригады, опубликованное в газете «Красный Октябрь» под заголовком «Снижать простои вагонов», секретарь партийной организации станции Сызрань-город тов. Мелихин сообщает, что материалы рейда обсуждались на партийном собрании. Критика недостатков, изложенных в статье, признана правильной, предложено провести производственное совещание совместно с представителями клиентуры и отделения дороги.

ИССЛЕДОВАНИЯ ПО ПРИМЕНЕНИЮ АТОМНОЙ ЭНЕРГИИ В ХИМИЧЕСКОЙ ПРОМЫШЛЕННОСТИ

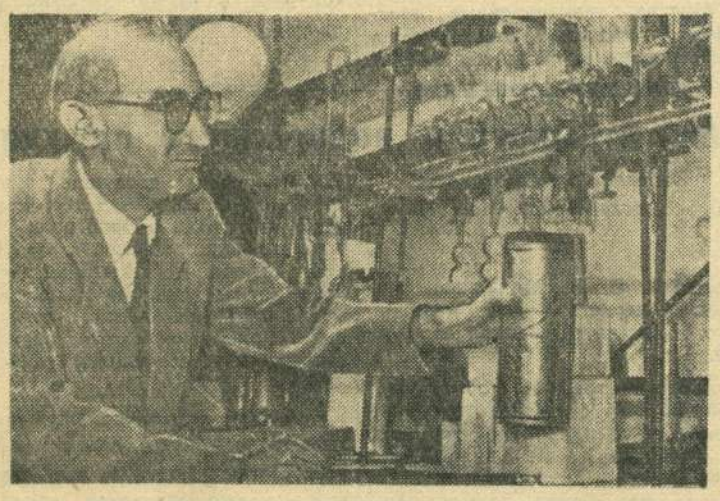

В научно - исследовательском физико-химическом институте имени Л. Я. Карпова ведутся исследования в области применения атомной энергии в химической промышленности. Известно, что радиоактивное излучение может не только вызывать в облучаемом веществе нужные химические реакции, но и бесполезно расходоваться или даже приводить к вредным химическим превращениям. Как добиться того, чтобы радиоактивное излучение давало только положительные результаты?

Одним из путей решения этой задачи может стать использование явления, открытого доктором химических наук Х. С. Багдасарьяном и кандидатом химических наук В. А. Кронгаузом, которые установили, что в некоторых случаях энергия радиоактивного излучения, поглощенная одним веществом, может быть передана другому веществу и вызвать в нем нужное химическое изменение.

НА СНИМКЕ: Х. С. Багдасарьян проводит очередной опыт по исследованию явления, открытого им совместно с В. А. Кронгаузом.

Фото **С. Преображенского.**
(Фотохроника ТАСС).

ПОД МОСКВОЙ СООРУЖАЕТСЯ КРУПНЕЙШИЙ В ЕВРОПЕ МЕБЕЛЬНЫЙ КОМБИНАТ

Крупнейший в Европе комбинат по производству мебели заканчивается сооружением близ станции Сходня, недалеко от Москвы.

Комбинат занимает площадь в сорок тысяч квадратных метров, он объединит десять предприятий. Впервые в мебельной промышленности широко автоматизируются процессы производства. На комбинате монтируется тридцать три автоматические линии, на которых будет производиться обработка и сборка мебели.

В настоящее время на комбинате идет монтаж автоматических линий и другого оборудования.

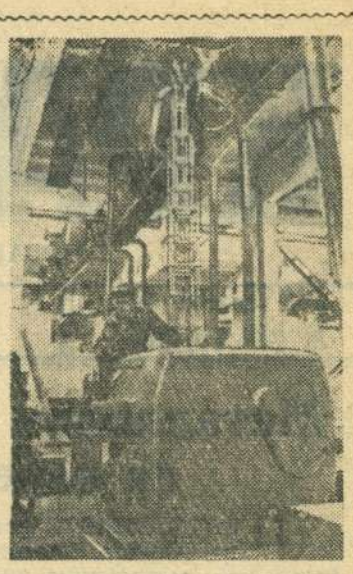

НА СНИМКЕ: один из участков автоматической линии. На переднем плане — слесарь комсомолец Владимир Шишков регулирует работу собранного многопильного станка.

Фото **В. Хухлаева.**
(Фотохроника ТАСС).

Полезные дела школьников

Комсомольцы и пионеры средней школы № 6 полезными делами отмечают славный юбилей Ленинского комсомола.

В один из осенних дней учащиеся старших классов вышли на поля совхоза «Большевик». Их поставили на копку и сбор свеклы. Свекла, прополотая руками этих же учащихся в дни весенней производственной практики, дала богатый урожай. В один день ученики убрали 20 тонн свеклы. На заработанные деньги комсомольцы решили приобрести для школы спортивный инвентарь.

* * *

В школе разгорелось соревнование: какой класс соберет больше металлолома. Старательнее всех работали ученики младших классов. За один день было собрано 12.270 килограммов металлолома и больше тонны макулатуры.

* * *

Руками пионеров вскопан пришкольный опытный участок. Завершены все осенние работы. Теперь они трудятся на спортивной площадке: оформляют баскетбольную и волейбольную площадки, яму для прыжков в длину.

Недавно в пионерской дружине прошли соревнования по легкой атлетике. Скоро станут известны имена чемпионов по классам.

* * *

Комсомольцы школы взяли шефство над кабинетом электротехники. Своими руками они решили изготовить все необходимое оборудование для кабинета: сделать столы для практических работ, провести электропроводку, установить штепсельные розетки и приборы. Бригада комсомольцев под руководством десятиклассника Мазанова уже приступила к изготовлению столов.

* * *

Комсомольцы 9 класса посетили краеведческий музей, познакомились с историей комсомола родного города.

Члены исторического кружка ходили на завод самоходных комбайнов, познакомились с комсомольцами — передовиками производства. Полученный материал и фотографии оформляются для выставки ко дню юбилея.

Много полезных дел делают комсомольцы и пионеры средней школы № 6 в честь сорокалетней годовщины комсомола. Но они не забывают и основную задачу—учиться. Все полны желания встретить сорокалетие ВЛКСМ хорошими показателями в учебе!

С. Подольский,
учитель школы № 6.

Клуб к 40-летию ВЛКСМ

Широко развернулась в железнодорожном клубе «Красный Октябрь» подготовка к 40-летию ВЛКСМ.

В клубе читаются лекции об истории ВЛКСМ, были проведены встречи с первыми комсомольцами города, а также с отцом Героя Советского Союза Алексея Шумавцова и участницей подпольной комсомольской группы г. Людиново тов. Ананьевой.

Деятельно готовится к славной годовщине и коллектив художественной самодеятельности.

В дни юбилея драматический кружок покажет пьесу Бориса Горбатова «Юность отцов» (об участии комсомольцев в борьбе за Советскую власть). Заканчивается также работа над литературно-художественной композицией «Летописи героических лет» в исполнении чтецов, хора и танцевального кружка.

Хор подготовил «Песню о Ленине» Туликова, революционные песни: «Варшавянка», «Смело мы в бой пойдем», «Молодая гвардия», русскую народную песню «Белолица-круглолица» и «Подмосковные вечера» Соловьева-Седова.

Солисты исполнят на концертах «Привет Москве» Элли Ружен, «Песня посвящается моя» Мокроусова, «Песня о Москве» Лепина, «В белых просторах» Блантера, «Незабудка» и «Праздничная песня» Фрадкина.

Танцевальный коллектив клуба в праздничных концертах покажет русский хороводный танец «Улитушка» и русскую пляску.

КНИЖНАЯ ПОЛКА

В магазинах Книготорга имеются в продаже следующие книги:

Ленин В. И. «О молодежи». Москва. Издательство «Молодая гвардия». 1956 год. Цена 5 руб. 30 коп.

Крупская Н. К. «О коммунистическом воспитании». Избранные статьи и речи. Издательство «Молодая гвардия». 1956 год. Цена 6 руб. 15 коп.

Хрущев Н. С. «Воспитывать активных и сознательных строителей коммунистического общества». Речь на XIII съезде ВЛКСМ 18 апреля 1958 года. Москва. Издательство «Молодая гвардия». 1958 год. Цена 30 коп.

Устав Всесоюзного Ленинского Коммунистического Союза молодежи, принятый XII съездом ВЛКСМ (частичные изменения внесены XIII съездом ВЛКСМ). Москва. Издательство «Молодая гвардия». 1958 год. Цена 20 коп.

Калинин М. И. «О коммунистическом воспитании». Избранные статьи и речи. Москва. Издательство «Молодая гвардия». 1956 год. Цена 5 руб. 55 коп.

ПИСЬМА В РЕДАКЦИЮ

Когда забывают о покупателях

Плохо организована торговля в магазине № 6 стройорса в поселке на территории бывшего санатория. Продавец магазина тов. Левочкина начинает работу с большим опозданием. За прилавком она груба, нетактична, нужды и запросы покупателей не учитывает.

Помидоров, арбузов, яблок, винограда у нас в магазине не бывает. — Некогда мне возиться с этими товарами, — говорит Левочкина, — да и весов больших у меня нет.

В магазине редко бывают товары первой необходимости. О таком продукте, как молоко, и говорить не приходится. Вот и получается, магазин рядом, а за покупками ездим в город.

Хуже того, продавец Левочкина нарушает правила торговли: допускает посторонних лиц за прилавок, оставляет продукты знакомым.

Мы ожидаем, что руководители стройорса и, в первую очередь, его начальник тов. Кошеленко, примут меры к улучшению обслуживания покупателей в магазинах.

Н. Коннов,
член месткома 1-го отделения временной эксплуатации.

Соревнование не организовано

Пожалуй, нет такого предприятия в городе, где бы в эти дни труженики не соревновались за высокие показатели в работе, не готовили свои трудовые подарки Родине в честь 41-й годовщины Октября и XXI съезда КПСС. А у нас, в Ново-сызранском парке станции Сызрань 1-я, с соревнованием дело обстоит плохо.

Организовать и возглавить соревнование должны начальники смен и сменные диспетчеры во главе со старшим помощником начальника станции тов. Фарафоновым. Но они почему-то в этом направлении ничего не предпринимают и обязательств поэтому мы пока не принимали, социалистические договоры между сменами не заключали.

Диспетчеру тов. Сонину, видимо, некогда заниматься этим делом.

Мало у нас проводится разъяснительной работы среди составителей и других работников.

Месткому профсоюза станции надо лучше заниматься организацией соревнования.

И. Бурухин,
составитель поездов.

Лампочки висят, а света нет

Коммунальная контора нефтеуправления Ставропольнефть установила арматуру уличного освещения по улице Баумана, а света до сих пор нет.

Сызранская гидроэлектростанция должна была подключить линию в электросеть, но до сих пор этого не делает. Очевидно, тов. Жаров забыл о решении горисполкома, обязывающего его обеспечить освещение на улице Баумана.

А. Андронов.

С ударной стройки

Вот что дает творческая инициатива

Новая технологическая установка на нефтеперерабатывающем заводе — ударная стройка города.

Готовясь к достойной встрече внеочередного XXI съезда КПСС, коллектив СМУ-10 вместе со всеми строителями треста обязался закончить строительство и монтаж установки к 25 октября.

Решающим условием успешного выполнения принятого обязательства явилось внедрение в производство строительно-монтажных работ всего нового, передового. Одной из наиболее сложных задач, стоящих перед монтажниками управления, явилось сооружение железобетонных резервуаров и нефтеловушек. Сроки производства этих работ были очень ограниченные. К тому же на стройке не хватало пиломатериалов и бетона.

Строители и монтажники пошли на смелое решение поставленной задачи, применили ряд новых технологических приемов в работе. Много творческой инициативы вложил прораб Петр Трофимович Караваев. Предложенные им методы ведения работ намного ускорили строительство и монтаж.

По предложению тов. Караваева строители отказались от бетона и перешли к сооружению объектов из деталей сборного железобетона. Непосредственно на строительной площадке был организован полигон, где и изготовлялись детали из железобетона для нефтеловушки, резервуаров и подводящему лотку к аварийному амбару.

Учитывая опыт других строек, тов. Караваев решил организовать работу по-другому, то есть вести строительство этих объектов из блоков, изготовленных здесь же, на полигоне. При таком способе отпадала надобность в опалубке и лесах, что намного ускоряло темпы работ и удешевляло их.

Вязку арматуры, установку инвентарной деревянной опалубки и монтаж панелей на сооружении лотка производила бригада тов. Назарова, бетонирование панелей и стыков между ними — бригада тов. Балакиной. Обе эти бригады выполняли нормы на 150—185 процентов.

Экономия, полученная от внедрения новой технологии строительства, составила более шести тысяч рублей.

При сооружении нефтеловушек тов. Караваев предложил вести их также из сборного железобетона. Кроме того, смонтированные панели нефтеловушек не штукатурились, как было до этого, а торкретировались цемент-пушкой. Один человек (торкретчик) при этом заменял 10 квалифицированных штукатуров. Применение новшеств на строительстве нефтеловушек снизило их стоимость больше, чем на 20 тысяч рублей. Сборный железобетон позволил, кроме того, сэкономить около 40 кубометров лесоматериалов и 400 килограммов гвоздей.

Внедрение сборного железобетона при сооружении резервуаров для сбора нефти и регулирующих резервуаров позволило сэкономить 17.555 рублей.

Интересный способ был применен при сооружении купола насосной станции. Еще опалубка насосной станции не была полностью готовой, когда рядом с котлованом начали готовить купол. После окончания бетонирования, кирпичной кладки и засыпки котлована насосной станции готовый купол двумя трубоукладчиками установили на свое место. Срок строительства насосной был намного сокращен. Вот, что дает новаторская мысль и претворение ее на практике.

В. Тягуненко.

Театр

ПОБЕДА МАТВЕЯ ХИЖНЯКОВА

Сызранский драматический театр открыл новый сезон спектаклем «Дали неоглядные». Над пьесой Н. Вирта театр начал работать еще в прошлом сезоне и показывал его уже на гастролях в Куйбышеве.

Сюжет пьесы прост: в отсталый колхоз приезжает новый председатель. Он преодолевает большие трудности, добивается успеха.

Подобная тема не раз уже поднималась в советской литературе. Но автор сумел рассказать о первых шагах нового председателя взволнованно, поэтично и своеобразно, с высокой гражданской страстностью. Это поставило его пьесу в ряд лучших драматургических произведений последнего времени.

Смело можно сказать, что рецензируемый спектакль одна из лучших работ театра. Он захватывает, овладевает мыслями, вызывает массу самых разнообразных чувств, ощущений, переживаний, наводит на глубокие раздумья.

Основная ценность постановки — правда жизни. Театральный коллектив дал возможность зрителям ощутить полноту жизни, почувствовать и поднять героев пьесы, поверить в достоверность того, что говорит о них автор.

Сызранский театр вот уже три лета подряд проводит свои гастроли в селах и колхозах области, его творческий коллектив за время гастрольных поездок имел возможность хорошо познакомиться с жизнью тружеников села, и это, вероятно, помогло участникам спектакля «Дали неоглядные» найти верные и яркие художественные средства для воплощения образов, бережно сохранить в спектакле наиболее ценные качества пьесы.

Нельзя, сидя в зрительном зале, оставаться равнодушным к тому, что происходит на сцене. Мы всеми чувствами, всеми мыслями на стороне Матвея Хижнякова — нового председателя колхоза «Крутые горки». Мы от души желаем ему успеха в его нелегкой борьбе против Степкина, Попова, Косачевой, против всего косного и старого, что мешает людям «Крутых горок» идти вперед.

Исполнитель роли Хижнякова артист И. Н. Скляревский подкупает нас чистотой и искренностью помыслов своего героя, его беспредельной верностью делу, любовью к людям. Ведь именно эти качества и оценили в нем первую очередь колхозники «Крутых горок». Посмотрите, как тянется к Матвею Ивановичу мальчик Андрюшка, как легко раскрывает новому председателю свои сердечные тайны Настя! И даже Никита Стрешнев — отрицатель—говорит ему в трудные минуты теплые слова.

В том, что люди поверили в Хижнякова — его главная победа.

Высокие душевные качества Хижнякова: искренность, правдивость, его бескорыстную любовь к людям выдвигает на первый план Скляревский и передает это убедительно и полновесно.

Кое-где артист переигрывает (сцена в ресторане; в кабинете у секретаря обкома, когда Хижняков стучит кулаком по столу), кое-где он слишком сух и однообразен (в сценах с Ракитиной), но эти недостатки легко устранимы.

Не может не волновать зрителей и нелегкая судьба секретаря райкома Анны Павловны Ракитиной. Мы не видим на сцене ее мужа — пьяницу, но представляем, каким адом является семейная жизнь для такой умной, такой обаятельной женщины. И мы радуемся пробуждающейся взаимной любви Хижнякова и Ракитиной и от души желаем им счастья.

С задушевной проникновенностью и теплотой показывает Ракитину артистка Э. М. Михайлова.

Большой идейной и художественной силой отличается образ Никиты Стрешнева, Отрицателя. Удачно найденный и любовно выписанный драматургом образ не только не потускнел, а наоборот, стал еще более ярким и жизненным благодаря прекрасной игре К. Н. Гурова.

Стрешнев — наиболее колоритная и запоминающаяся фигура в спектакле. Гуров умело отбирает детали, убедительно строит логическую канву образа. Речь этого персонажа немногословна, но строго индивидуализирована.

Стрешнев отрицает, критикует, подвергает сомнению: слишком много видел он брехунов и хвастунов! Но это не злопыхатель, охаивающий все подряд, у него душа болит за колхоз. И мы не удивляемся тому, что Никита отказывается подписать кляузу, сочиненную Поповым и Косачевой на Хижнякова — к этому мы были подготовлены Гуровым. Еще раньше артист дал нам почувствовать, что за грубоватой внешностью и скептицизмом у Стрешнева кроется сердце честного, справедливого человека.

Сдержанно, но с огромной внутренней взволнованностью играет Гуров заключительную сцену в финале спектакля,

когда Стрешнев первым протягивает Хижнякову руку!

К числу актерских удач хочется отнести и образ Насти, созданный артисткой Васильевой Т. Н. Эта простая, очень непосредственная деревенская девушка, рядовая колхозница словно пришла на сцену театра прямо из колхоза.

Литературные и театральные критики часто упрекают писателей, драматургов, режиссеров и артистов за то, что отрицательные персонажи у них получаются более яркими и колоритными, чем положительные. Н. Вирта можно упрекнуть в обратном; в его пьесе гораздо бледнее отрицательные образы, за исключением, пожалуй Астахова (артист А. Ф. Стрепетов).

Бывший председатель Степкин (артист Сазонов Н. Л.), жена Хижнякова Валерия (Чичкова А. С.), зоотехник Попов (Левин П. С.), сплетница Косачева (Свободина В. Г.), спекулянтка Марфа (Вольная Л. Е.) — все они получились довольно шаблонными, и артистам трудно было сделать их более яркими.

Нельзя согласиться с режиссерской трактовкой образа Ефима Лукича (артист Шмаков И. И., он слишком упрощен, примитивен.

Спектакль несколько необычен по своей композиции. В него введен Автор, который на протяжении всех трех действий активно вмешивается в ход событий, комментирует поступки героев, передает их мысли, делает свои заключения.

Надо сказать, что артист Е. Н. Юрковский — исполнитель этой несколько необычной роли — нашел верный тон, и его реплики в большинстве случаев очень естественно вплетаются в ткань сюжета.

Судя по спектаклю, ощущается глубокая творческая работа коллектива театра, поиски своего пути в искусстве. Хочется надеяться, что эти поиски увенчаются успехом, что начавшийся сезон принесет нам новые хорошие спектакли, порадует актерскими удачами. Надо полагать, что работники театра, вдохновленные последними указаниями партии по вопросам литературы и искусства, сумеют достойно воплотить в новых спектаклях образы советских людей, наших современников, создадут спектакли, зовущие на борьбу за новые успехи в строительстве коммунизма.

Л. Миронова.

РЕШЕНИЯ ЕСТЬ, А ДЕЛА НЕ ВИДНО

В здании пятого цеха завода тяжелого машиностроения выбиты многие стекла и сквозняк гуляет по помещению.

Не раз этот вопрос ставился на обсуждение рабочих собраний, выносились соответствующие решения. Недавно партбюро цеха также рассматривало вопрос о подготовке к зиме, и снова указало на необходимость произвести, в числе других работ, застекление окон здания цеха. Однако до сих пор ничего не делается.

Б. Ершов.

Растет индустриальная мощь Народного Китая

Даллес поддерживает незаконные претензии чанкайшистов

Единодушие народов Арабского Востока

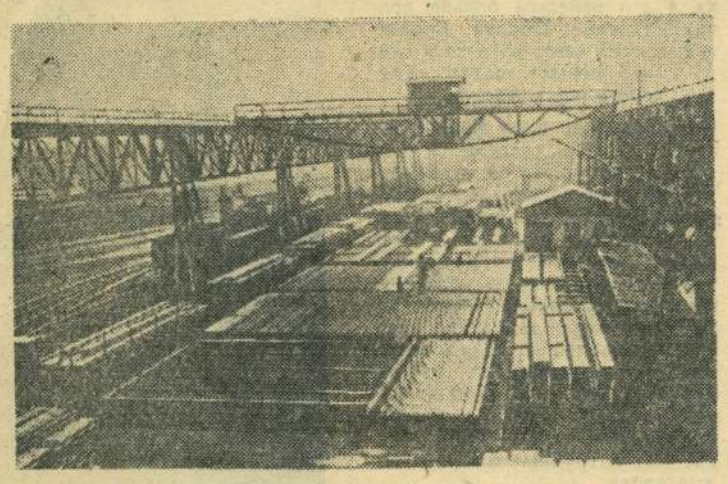

В Польской Народной Республике широко развивается важная отрасль тяжелой промышленности — металлургия. В стране ежегодно выплавляется 5 миллионов тонн стали. К концу текущей пятилетки — к 1960 году производство стали возрастет до 7 миллионов тонн в год.

НА СНИМКЕ: на металлургическом заводе в Хожуве. Склад готовой продукции.

Фото Польского Центрального фотоагентства.

(Фотохроника ТАСС).

СТРОИТЕЛЬСТВО ПЕРВОЙ ОЧЕРЕДИ ЛАНЬЧЖОУСКОГО НЕФТЕПЕРЕГОННОГО ЗАВОДА ЗАВЕРШЕНО

Как передает агентство Синьхуа в городе Ланьчжоу завершено строительство первой очереди нефтеперегонного завода. 27 сентября завод дал первую партию керосина, дизельного топлива, бензина и других нефтепродуктов.

Ланьчжоуский нефтеперегонный завод является первым крупным нефтеперегонным заводом в Китае. В его проектировании и строительстве большую помощь Китаю оказал Советский Союз. Весь производственный процесс на заводе механизирован и автоматизирован.

По первоначальному плану завод должен был вступить в строй в конце 1959 года. Однако обстановка большого скачка в стране вдохновила строителей предприятия. Под руководством Коммунистической партии и при помощи советских специалистов рабочие ускорили строительство завода.

В настоящее время полным ходом идет строительство второй очереди предприятия.

(ТАСС).

ПОПЫТКИ ПОКОЛЕБАТЬ ЕДИНСТВО АРАБОВ ПОЛУЧАЮТ РЕШИТЕЛЬНЫЙ ОТПОР

Как стало известно, тунисское правительство приняло решение о разрыве дипломатических отношений с Объединенной Арабской республикой.

Этот шаг вызвал резкое осуждение представителей других арабских стран. Представитель Имама Йемена в Каире Хасан Бен Ибрагим подчеркнул, что решение правительства Туниса «исходит не из интересов арабских стран».

Марокканский посол в ОАР Абдель Халек Ат-Тарисси заявил, что правительство Марокко «не может согласиться с политикой, проводимой тунисским правительством в отношении ОАР».

Интриги империалистов, указал поверенный в делах Ливана в ОАР Галеб Терк, временами принимают форму прямой агрессии, а временами форму скрытых политических маневров, одним из которых явилось провокационное выступление главы делегации Туниса на сессии Совета Лиги Арабских стран.

(ТАСС).

НОРМАЛИЗАЦИЯ ПОЛОЖЕНИЯ В ЛИВАНЕ

БЕЙРУТ, 16 октября. (ТАСС). В Бейруте восстанавливается нормальная деловая жизнь. Предприятия и магазины открыты. Разбираются баррикады и заграждения. В ночное время в Бейруте пока сохраняется комендантский час. Нормальная деловая жизнь восстановлена также и в провинции.

БЕСЧИНСТВА ИНОСТРАННЫХ ВОЙСК В ФРГ

Западноберлинская газета «Дер Тагесшпигель» помещает статью, в которой выступает за скорейшее заключение нового договора, регулирующего пребывание иностранных войск на территории Западной Германии.

Как известно, на основе действующего в настоящее время «соглашения о пребывании иностранных войск на территории ФРГ», вооруженные силы США, Англии и Франции беззастенчиво хозяйничают на территории Западной Германии. Население ФРГ все громче выражает недовольство бесчинствами военнослужащих иностранных войск в Западной Германии, протестует против большого ущерба, наносимого сельскому хозяйству иностранными войсками во время маневров, против конфискации полей, пастбищ, лесов для создания полигонов, казарм, ракетных площадок, аэродромов и т. д.

Статья в газете «Дер Тагесшпигель», требующая пересмотра существующих соглашений и ограничения прав иностранных войск в ФРГ, является одним из проявлений этого недовольства.

Как указывает газета, для размещения новых военных объектов требуется дополнительная территория в 100 тысяч гектаров. В настоящее время для военных целей в ФРГ используется 210 тысяч гектаров.

(ТАСС).

МОЩНАЯ ГИДРОТУРБИНА В КИТАЕ

На Харбинском электромеханическом заводе изготовлена крупнейшая в Китае гидротурбина мощностью 60 тысяч киловатт. Этот мощный гидроагрегат весом свыше 1.420 тонн харбинскими рабочими создан на несколько месяцев раньше намеченного срока. В освоении производства турбины китайским машиностроителям оказывали помощь советские специалисты. Гидротурбина будет установлена на Фынманской ГЭС в провинции Гирин.

(ТАСС).

Пресс-конференция Даллеса

ВАШИНГТОН, 15 октября. (ТАСС). Государственный секретарь США Даллес выступил на очередной пресс-конференции с заранее подготовленным заявлением по поводу решения КНР воздержаться от артиллерийского обстрела Цзиньмыньдао еще на две недели.

Упомянув о том, что КНР добивается ухода войск США с Гайваня, Даллес заявил, что американское правительство остается верным своим «обязательствам» по так называемому «договору о взаимной безопасности», заключенному с чанкайшистами, показав тем самым, что США по-прежнему намерены оставаться на китайской территории и вмешиваться во внутренние дела КНР.

Во время пресс-конференции Даллеса попросили прокомментировать распространяемые американской печатью сообщения о том, что Соединенные Штаты будто бы оказывают сейчас «давление» на Чан Кай-ши, добиваясь его согласия на вывод войск с Цзиньмыньдао. Даллес заявил, что Соединенные Штаты вовсе не оказывают какого-либо «нажима» на Чан Кай-ши и что министр обороны США Макэлрой, находящийся на Гайване, не ведет каких-либо политических переговоров с Чан Кай-ши, а рассматривает вопрос о наиболее «эффективном» распределении чанкайшистских войск между прибрежными островами и Тайванем. Даллес прямо заявил, что США не хотят, чтобы прибрежные острова были переданы КНР. Создавая видимость того, что США стремятся найти мирное разрешение спорных вопросов, Даллес пытался представить дело так, будто законное требование КНР о том, чтобы США ушли с Тайваня и прекратили вмешательство в ее внутренние дела, является препятствием на пути «мирного» урегулирования.

Отвечая на вопрос, согласен ли он принять участие в переговорах по поводу прекращения испытаний атомного и водородного оружия, Даллес дал понять, что он готов поехать на эти переговоры после того, как специалисты проделают подготовительную работу, необходимую для подписания соответствующего соглашения.

ТРИ ВЗРЫВА ЯДЕРНОГО ОРУЖИЯ ЗА 24 ЧАСА

НЬЮ-ЙОРК, 16 октября. (ТАСС). Соединенные Штаты форсируют испытания ядерного оружия. По сообщениям американских телеграфных агентств, сегодня утром на атомном полигоне Юкка-флэт в штате Невада был произведен очередной экспериментальный ядерный взрыв. Агентства указывают, что это третий взрыв, произведенный на полигоне за последние 24 часа.

ЗАЯВЛЕНИЕ ГОСДЕПАРТАМЕНТА США

ВАШИНГТОН, 8 октября. (ТАСС). Государственный департамент объявил сегодня, что войска США будут выведены из Ливана к 31 октября, «если не произойдет никаких непредвиденных событий».

СОВЕТЫ СПЕЦИАЛИСТА

Повысить качество озеленительных работ

Осенние работы по озеленению города в основном сводятся к новым посадкам деревьев, кустарников, а также к подготовке почвы для посадок весной 1959 года.

Ямки для деревьев следует рыть заранее, до производства самой посадки и размерами: для деревьев—диаметром 1 метр, глубиною не менее 75 см., а для кустарников—50 см. на 50 см.

Ввиду сухости и уплотненности почвы на улицах города яму до посадки следует залить водой, чтобы она впиталась в землю, а за это время железными граблями нужно выбрать камни, щебень и мусор.

Корневая система деревьев и саженцев при выкопке сильно укорачивается, а при доставке на место несколько подсыхает, поэтому после посадки лунки следует опять обильно полить, оправить, а как впитается вода, присыпать сухой землей для сохранения влаги в почве.

Ввиду того, что у саженцев при выкопке сильно сокращена корневая система (всасывающий аппарат), также следует сократить и крону (испаряющий аппарат). Сделать это следует путем обрезки части боковых нижних ветвей. Верхушечные побеги обрезать не следует, так как дерево растет верхушечной почкой. Места срезов необходимо закрасить.

Выкопку и посадку деревьев следует производить после опадения листвы, строго следуя указаниям производителей работ.

При планировании мест для посадок следует в первую очередь засаживать места погибших и поврежденных деревьев, а также разрывы между деревьями и пустые участки.

При озеленении улиц следует строго придерживаться указаний «Зеленстроя» в части выбора пород. Кроме того, следует строго соблюдать установленный размер интервалов между деревьями и расстояния от деревьев до стен зданий.

Посадочный материал до посадок следует отсортировать по качеству и возрасту и не допускать высадки на улицах, скверах и по дорогам недоброкачественных, кривых и разных размеров деревьев и саженцев.

Осенью силами уличных комитетов и домоуправлений следует, где в этом есть необходимость, все нижние сучья обрезать до высоты 2—3 метров в целях предохранения прохожих от ранения лица или глаз, особенно в ночное время.

Места срезов и ранений деревьев в целях предохранения от заражения грибковыми болезнями необходимо затереть густой краской.

Одновременно с озеленением улиц необходимо озеленять дворы и, в первую очередь и в обязательном порядке, дворы коммунальных и ведомственных домов. Здесь открывается широкое поле деятельности для уличных комитетов. На дворах желательно посадить и плодовые деревья.

Детей проживающих здесь жильцов следует закреплять за участками или деревьями для ухода и полива и таким образом приучать их к труду, порядку и прививать им любовь к «зеленому другу».

К планировке озеленения города в части выбора мест и видов древесных пород следовало бы привлечь архитектора, который в настоящее время стоит в стороне от этого дела.

О всех вырубках деревьев или участков необходимо заранее предупреждать «Зеленстрой» в целях использования этих деревьев путем их пересадки на другие места. Примером подобной неувязки может служить вырубка деревьев в парке им. Тимирязева на месте строительства кинотеатра, где вырубленные деревья вполне можно было бы пересадить на пустующие места того же парка.

«Зеленстрой» проводит значительные работы, но из-за недостатка отпускаемых ему средств и постоянных кадров, большая часть их производится путем привлечения общественного труда, а поэтому гражданам следует относиться к этим работам более сознательно.

Наконец, здесь следует указать на необходимость создания лучших условий «Зеленстрою» для работы и потребовать с него большей ответственности за создание лесопарка на горе ГЭС. Необходимо обеспечить там дополнительную посадку леса и уход за высаженными культурами. Вообще создаваемому лесопарку следует уделять больше внимания. Хорошим уходом необходимо обеспечить рост лесокультур. В этих целях прибрежные участки у пруда ГЭС следует засаживать быстрорастущими породами деревьев (сосна, береза, тополь и др.). Надо помнить, что после вырубки лесов в пойме Волги в порядке очистки дна будущего моря, этот лесопарк (площадью более 100 га) будет единственным местом отдыха трудящихся города, и к тому времени его надо создать и улучшить как в части облесения, так и благоустройства.

П. Бондаренко.

Редактор А. Г. БЕКАСОВ.

ДРАМТЕАТР
18 октября
Н. Вирта
«ДАЛИ НЕОГЛЯДНЫЕ»
Начало в 8 часов вечера.

НА ЭКРАНАХ ГОРОДА
«Художественный»
Новый художественный фильм
«СЕРДЦЕ МАТЕРИ»
Начало сеансов: в 9-30, 11-20, 1-40, 3, 4-50, 6-40, 8-30, 10-10.
«Звезда»
«ВЫСОТА»
Начало сеансов: в 9, 11-10.
«ДОРОГОЙ МОЙ ЧЕЛОВЕК»
Начало сеансов: в 1-20, 3-30, 5-40, 7-50, 10.
«Родина»
«КОМУ УЛЫБАЕТСЯ ЖИЗНЬ»
Начало сеансов: в 3, 5, 7, 9 ч.

Строительному управлению № 2 треста № 4 для работы на городской и Образцовской площадках требуются **рабочие** (мужчины и женщины): **каменщики, плотники, землекопы, разнорабочие.**
Обращаться в отдел кадров СУ-2, поселок РМЗ.

Исполкому городского Совета
требуется на работу **истопник-кочегар.**
Обращаться: Советская, 66, комната, 9.

Сызранской обувной фабрике требуются на работу **кочегары** для работы на котлах жидкого топлива и **слесарь-кузнец**
Справиться: переулок Достоевского, 21.

Федоров Петр Павлович, проживающий в г. Сызрани, Кашпиррудник, шахта № 5/6, общежитие, возбуждает дело о расторжении брака с Федоровой Сталиной Владимировной, проживающей в г. Чесноковка, Алтайского края, совхоз № 2, ул. Тимирязева, 86.
Дело подлежит рассмотрению в народном суде г. Чесноковка.

Порунова Нина Ивановна, проживающая в г. Сызрани, улица Дзержинского, 50, возбуждает дело о расторжении брака с Поруновым Алексеем Васильевичем, проживающим в г. Сызрани, Краевая, 55.
Дело подлежит рассмотрению в народном суде 1-го участка гор. Сызрани.

Павлова Галина Николаевна, проживающая в г. Сызрани, Кооперативно-Набережная, 17, возбуждает дело о расторжении брака с Павловым Валентином Ивановичем, проживающим в г. Сызрани, по ул. Береговой Шихан, 26.
Дело подлежит рассмотрению в народном суде 1-го участка г. Сызрани.

Адрес редакции: г. Сызрань, Ульяновская, 70. Телефон — 2-97.
ЕО03398
Типография «Красный Октябрь», г. Сызрань. Телефон — 0-17.
Заказ № 4266. Тираж 9.240.