ПРОЛЕТАРИИ ВСЕХ СТРАН, СОЕДИНЯЙТЕСЬ!

КРАСНЫЙ ОКТЯБРЬ

ОРГАН СЫЗРАНСКОГО ГОРКОМА КПСС И ГОРОДСКОГО СОВЕТА ДЕПУТАТОВ ТРУДЯЩИХСЯ

Год издания 42-й
№ 210 (10781)

Воскресенье, 19 октября 1958 года

Цена 15 коп.

СДАТЬ ЖИЛИЩА В СРОК

Мы являемся свидетелями огромных изменений. За последние годы трудящиеся города Сызрани получили десятки красивых и удобных зданий. Там, где раньше были пустыри, окраины, выросли благоустроенные рабочие поселки. Растет, хорошеет наш город. В этом большая заслуга сызранских строителей. Но в текущем году они в большом долгу перед государством. План девяти месяцев по вводу жилья в эксплуатацию четвертый строительный трест выполнил на 82,7 процента. Трудящиеся недополучили свыше трех тысяч квадратных метров жилья.

На днях состоялась вторая партийная конференция строителей, которая обсудила вопрос «О ходе выполнения плана жилищного и культурно-бытового строительства». Делегаты конференции вскрыли целый ряд недостатков, мешающих успешному выполнению программы жилищного и культурно-бытового строительства.

Для успешного завершения годового плана по жилищному строительству необходима четкая, хорошо организованная работа. Между тем на конференции приводились примеры, когда в некоторых строительных управлениях плохо организован труд, велики потери рабочего времени.

Часто бывает так, что прорабы, мастера редко бывают на производственных участках. Рабочие не имеют точных заданий. Это ведет к браку, к переделкам.

Важнейшее место в работе треста занимает автотранспорт. Но используется он нерационально. Машины простаивают, весьма часты бесцельные рейсы. В сегодняшнем номере публикуется материал рейда рабкоров. Приведенные в нем факты убедительно показывают, что неорганизованность, отсутствие согласованности и слаженности ведет к холостым пробегам автомашин. Между тем на других, не менее важных объектах, в это время не хватает транспорта.

Справедливый упрек следует сделать конторам материально-технического снабжения и подсобных предприятий за неритмичное обеспечение управлений строительными деталями. Они могли бы работать значительно лучше.

Серьезно тормозит ввод жилья в эксплуатацию субподрядная организация «Электромонтаж». Электромонтажники отстают от строителей. Кроме того, они создают дополнительные трудности. Иногда после них строителям приходится вновь вести отделочные работы.

Хорошо известно, что разумное, хозяйское отношение к материальным ценностям ведет к экономии, снижает себестоимость и ускоряет темпы строительства. Но в некоторых управлениях плохо относятся к бережному хранению строительных материалов. Во втором строительном управлении на сложенные мозаичные облицовочные плиты положили металлические конструкции. Плиты ломаются, крошатся и приходят в негодность. Разве это не говорит о беспечном, равнодушном отношении к государственным средствам.

В решении задач, стоящих перед строителями, важную роль призвана сыграть профсоюзная организация. Ей предоставлены большие права. Однако, постройком треста слабо влияет на производственные дела строителей.

Время не ждет. Суровый ревизор — зима не за горами. Для выполнения годового плана жилищного строительства и социалистических обязательств, принятых в честь внеочередного XXI съезда партии, осталось немного времени.

Патриотический энтузиазм строителей создает условия для выполнения обязательств, взятых в честь XXI съезда КПСС.

Прямая обязанность партийных, хозяйственных, профсоюзных и комсомольских организаций — направить трудовую активность рабочих на досрочное выполнение плана.

УКАЗ ПРЕЗИДИУМА ВЕРХОВНОГО СОВЕТА СССР

О НАГРАЖДЕНИИ КАРАГАНДИНСКОЙ ОБЛАСТИ КАЗАХСКОЙ ССР ОРДЕНОМ ЛЕНИНА

За крупные успехи, достигнутые трудящимися Карагандинской области Казахской ССР в увеличении производства зерна и других продуктов сельского хозяйства, за успешное выполнение социалистических обязательств по продаже государству в 1958 году 60.200 тысяч пудов хлеба наградить КАРАГАНДИНСКУЮ ОБЛАСТЬ Казахской ССР орденом ЛЕНИНА.

Председатель Президиума Верховного Совета СССР
К. ВОРОШИЛОВ.

Секретарь Президиума Верховного Совета СССР
М. ГЕОРГАДЗЕ.

Москва, Кремль.
16 октября 1958 г.

По родной стране

ПУТЬ «ИСКРЫ» В РОССИЮ

Научные сотрудники Львовского филиала центрального музея В. И. Ленина А. М. Шемет и Н. М. Волянюк обнаружили в архивах Львова, Киева и Москвы ряд новых документов, свидетельствующих о том, что Львов был одним из главных пунктов, через который в Россию из Мюнхена, Женевы, Берлина, Лондона и Цюриха пересылалась Ленинская «Искра» и искровская литература.

В письмах агента «Искры» И. Басовского (партийная кличка «Дементьев»), который значительное время проживал во Львове, в редакцию «Искры» Владимиру Ильичу Ленину упоминается об одном таком адресе: «Львов, ул. Чарнецкого, номер 26» (ныне улица Советская). Тогда в этом доме находились книжный магазин научного товарищества имени Т. Шевченко и типография. Членами правления товарищества были прогрессивные деятели Галиции И. Франко и М. Павлик. Сюда и приходила искровская литература, не вызывая подозрений австрийских властей.

Теперь стало известно, что И. Басовский дважды организовывал пути транспортировки «Искры» через Галицию — в 1901 и 1902 годах.

5 февраля 1903 года в своем письме к Г. В. Плеханову Владимир Ильич Ленин писал: «До сих пор все идет там отлично тремя путями. Дементьев работает чудесно и пишет аккуратно».

Этим путем переправлено в Россию большое количество экземпляров «Искры» и много искровской литературы.

Документы показывают, что в транспортировке «Искры» через Галицию русским революционерам помогали прогрессивные деятели Галиции. Газета «Искра», широко распространявшаяся в Галиции, оказала большое влияние на формирование мировоззрения передовой части трудящихся.

(ТАСС).

ПЕРВЫЙ ЧУГУН НОВОЙ ДОМНЫ

15 октября доменная печь № 5 на Челябинском металлургическом заводе дала первую плавку чугуна. Ее выдала бригада мастера Александра Владимирова.

Возле домны состоялся многотысячный митинг строителей, монтажников и металлургов.

Секретарь ЦК ВЛКСМ С. Павлов зачитал приветствие Центрального комитета комсомола домностроителям-комсомольцам, всем юношам и девушкам Челябинска и вручил молодым строителям пятой домны на вечное хранение почетное Красное знамя ЦК ВЛКСМ.

Участники митинга единодушно приняли приветственное письмо ЦК КПСС.

(ТАСС).

В честь XXI съезда КПСС

☆ ☆ ☆

Стальные гиганты шагают вдаль

Далеко, насколько охватывает взгляд, простирается необъятная приволжская степь, кое-где изрезанная глубокими оврагами и небольшими возвышенностями. Синева неба чуть подернута нежно - беловатой дымкой, сквозь которую проступают контуры огромных сорокаметровых металлических опор линии электропередачи.

Стальные гиганты держат свой путь от Куйбышевской гидроэлектростанции имени Владимира Ильича Ленина. Они уже подступают вплотную к Сызрани.

В нескольких километрах от города ведется сейчас сооружение линии электропередачи Куйбышевская ГЭС—Балаково. В этой работе участвует ветеран великой стройки на Волге шофер монтажного энергоучастка № 1 Куйбышевского управления «Гидроэлектромонтаж» Петр Александрович Золотенков. Он в числе первых вывозил грунт из котлована строившейся гидроэлектростанции.

Электромонтаж ведут бывшие воины Советской Армии комсомольцы Виктор Сорокин, Анатолий Новоженин и Георгий Сокушев. Они уже успели завязать между собой крепкую дружбу. Это помогает им переносить все невзгоды: ведь приходится вести работу в любых условиях, а от ветра или дождя в открытом поле нигде не скроешься.

Сборку опор линии электропередач комсомольцы начали еще у Жигулей. Хорошо они работают. Что ни день — готовая к подъему опора, конечно, если вовремя доставляются заготовки.

— Нам нужно собрать еще несколько опор, — говорит звеньевой Виктор Сорокин. — Постараемся быстрее закончить работы, чтобы достойно встретить сорокалетие Ленинского комсомола и двадцать первый съезд нашей родной Коммунистической партии.

Следом за монтажниками-сборщиками идёт бригада Виктора Лошкина. Она устанавливает опоры. Электрики, возглавляемые Николаем Илингиным, навешивают и натягивают провода. Но Виктор Сорокин и его друзья опережают товарищей, все дальше и дальше продвигаясь вперед.

Люди заставляют стальные гиганты шагать быстрее вдаль.

☆ ☆ ☆

НА СНИМКАХ: В. Сорокин за сборкой опоры; общий вид монтажа опоры линии электропередач.

Текст и фото **К. Николаева.**

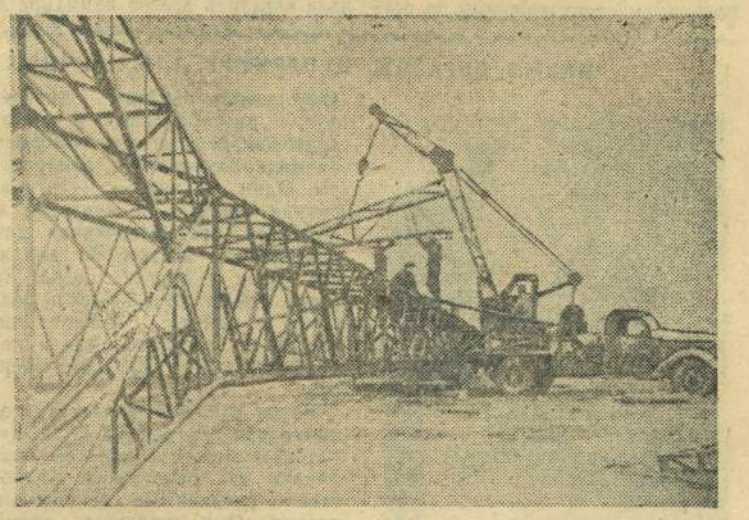

Колхозы и совхозы Орловской, Брянской, Новгородской областей и Северо-Осетинской АССР досрочно выполнили план сдачи и продажи хлеба государству

Труженики сельского хозяйства Орловской области досрочно выполнили план продажи хлеба государству. Сдано хлеба на 315 тысяч пудов больше, чем за соответствующий период прошлого года.

* * *

Труженики сельского хозяйства Северо - Осетинской АССР досрочно выполнили план сдачи и продажи хлеба государству. Государству сдано и продано зерна на 509 тысяч пудов больше, чем за соответствующий период прошлого года. Сдача и продажа зерна государству продолжается.

* * *

Досрочно выполнили также планы продажи хлеба государству труженики сельского хозяйства Брянской, Смоленской и Новгородской областей.

ЗАКОНЧЕНО ИЗДАНИЕ СОБРАНИЯ СОЧИНЕНИЙ В. И. ЛЕНИНА НА СЛОВАЦКОМ ЯЗЫКЕ

Как сообщает чехословацкое телеграфное агентство, выпущен в свет 35-й том собрания Сочинений Владимира Ильича Ленина на словацком языке. Тем самым словацкое издательство политической литературы заканчивает издание полного собрания Сочинений В. И. Ленина.

(ТАСС).

ПАРТИЙНАЯ ЖИЗНЬ

Парторганизация в борьбе за повышение производительности труда

XX съезд партии поставил одной из главных задач борьбу за новый рост производительности труда.

С тех пор прошло более двух лет. Как же выполняется эта задача на нашей шахте?

За это время у нас произошли значительные изменения в организации труда, в условиях работы бригад и производственных участков. Шахта полностью перешла на новый, более прогрессивный способ добычи сланца. Он основан на использовании отжима горных пород с применением буро-взрывных работ. Это позволило сократить расход крепежного леса, уменьшить подъем на-гора породы, облегчить труд навалоотбойщиков. Теперь им нет необходимости производить большую перевалку как сланца, так и породы. Все это положительно сказалось на снижении себестоимости сланца. Если два года назад стоимость тонны его была 58 рублей, то сейчас она стоит 38 рублей.

В шахте внедрены металлические крепления. Они экономичны, прочны и удобны. Металлические стойки после выемки сланца переносятся на новое место, тогда как деревянные стойки оставались на месте и заваливались породой.

Внедрение этих новшеств в организацию горных работ сказалось на повышении производительности труда, сделало более безопасным труд горняков.

Первым перешел на работу по новому способу участок коммуниста тов. Железнякова. С первого же месяца участком были достигнуты показатели, которых не имели участки шахты № 1, где узкозахватный метод добычи сланца был внедрен несколько раньше.

В связи с переходом на работу по-новому партийная организация усилила агитационно-массовую работу. Ее вели коммунисты тт. Козырев, Козлов, Малкин, Ерошевский. Было организовано внутришахтное радиовещание, которым руководил коммунист тов. Кирюхин. По радио сообщались результаты работы бригад и участков за каждые сутки. В передачах отмечались достижения, критиковались недостатки. Такая гласность в социалистическом соревновании при освоении нового способа была очень полезной.

Партийное бюро следило за выполнением своих решений по осуществлению мероприятий, связанных с повышением производительности труда. На заседаниях бюро и собраниях заслушивались доклады начальников участков. Так, например, начальник участка № 1 тов. Клычков рассказал на заседании партийного бюро о работе участка за четыре месяца этого года.

Дело в том, что участок снизил добычу, не выполнял плана. Коммунисты, привлеченные к проверке работы участка, выяснили, что причиной сбоя на участке (раньше он работал неплохо) явилась самоуспокоенность, снижение требовательности, отсутствие должной заботы о лучшей организации труда и укреплении трудовой дисциплины. На участке отсутствовал порядок. Крепление бортовых штреков производилось недоброкачественно. Все это мешало росту производительности труда, много рабочего времени растрачивалось впустую, в так называемых «пересидках», а потом добыча наверстывалась за счет дополнительного времени.

Партийное бюро потребовало от тов. Клычкова устранения вскрытых недостатков. Участку была оказана существенная помощь. Улучшена подача порожняка. Организация труда и дисциплина налаживались под руководством одного из членов партийного бюро. Участок выправил свою работу и уже после того несколько раз выходил победителем в социалистическом соревновании не только по шахте, но и по руднику.

С улучшением положения на подземных участках потребовалось усиление внимания к работе поверхности шахты, от которой зависит приемка добытого сланца, отгрузка его и возвращение в шахту порожняка. Этот вопрос обсуждался на открытом партсобрании. На нем было выявлено, что на участке поверхности, где начальником тов. Попов, недооценивается участие рабочих в управлении производством. До рабочих не доводились задачи, над которыми работает шахта. Производственные совещания не проводились.

На собрании также отмечалось, что руководство шахты недостаточно занимается механизацией производственных процессов на этом участке, что можно уменьшить штат откатчиков и других рабочих. Отмечалось также, что надо обратить особое внимание на состояние техники безопасности, улучшить использование механизмов, имеющихся на поверхности.

Потребовалось руководителем одной из смен поверхности назначить коммуниста тов. Соплякова. Был пересмотрен и укреплен состав ранее созданной комсомольско-молодежной смены.

Сейчас на шахте имеется много замечательных производственников, среди них бригадир навалоотбойщиков тов. Пичугин, коммунист тов. Козырев, бурильщик тов. Балан. В настоящее время нет ни одного горняка, не выполняющего нормы выработки.

На шахте развернулось социалистическое соревнование в честь внеочередного XXI съезда КПСС. Производительность труда растет еще быстрее. Вот некоторые данные, свидетельствующие об этом: выработка на одного рабочего в 1957 году при плане в 40,6 тонны достигла 43,8 тонны, а за 9 месяцев 1958 года при плане 46 тонн она фактически выразилась в 49,9 тонны. Шахта готовится к переходу на 6—7-часовой рабочий день.

Партийная организация мобилизует коллектив на дальнейшее повышение производительности труда и снижение себестоимости добычи сланца, досрочное выполнение годового плана и социалистических обязательств.

С. Рожков,
секретарь парторганизации шахты № 5/6.

В ЧЕСТЬ 40-ЛЕТИЯ ВЛКСМ

Трудовые будни комсомольцев

Деятельно готовится к 40-летию ВЛКСМ комсомольская организация мельзаводоуправления № 7. Комсомольцы встали на трудовую вахту в честь праздника и уже добились хороших производственных успехов.

Любовь и уважение снискала к себе Галя Козлова. Окончив в 1956 году ремесленное мукомольное училище, она поступила на завод круповейщицей, а сейчас работает старшей рассевной. Она обеспечивает бесперебойную работу шести рассевов. Бригада, в которой работает Г. Козлова, из месяца в месяц перевыполняет план размола. Галя Козлова является лучшей в бригаде.

Как активную производственницу комсомольцы избрали ее в состав комитета ВЛКСМ завода. Трудовую деятельность Галя Козлова сочетает с общественной работой, она участвует в художественной самодеятельности. Галя имеет ряд благодарностей и занесена на заводскую Доску почета.

Вячеслав Моисеев после окончания ремесленного училища в апреле 1958 года поступил на завод в качестве слесаря. Став на трудовую вахту в честь юбилея комсомола, он обязался ежедневно перевыполнять задания и свое обязательство выполняет. Моисеев повышает свою общеобразовательную подготовку. Он учится в 8 классе школы рабочей молодежи, участвует в художественной самодеятельности.

К числу лучших производственников относятся также комсомольцы: вальцевая Валя Шпитько, лаборантки Рая Кузнецова, Фая Акулова, табельщица Тамара Мельникова.

Комсомольцы являются настоящими вожаками несоюзной молодежи, они привлекают молодых работниц к активному участию в производственной жизни.

Так, вальцевая Галина Михеева, масленщица Нина Лукъянова, штамповщица Лида Исаева вместе с комсомольцами встали на трудовую вахту и показывают хорошие образцы в работе.

Лида Исаева и Нина Лукъянова готовятся вступить в ряды ВЛКСМ.

Весной комсомольцы разбили на территории завода участок под сквер. Посадили на нем 24 дерева и много кустарников. Благодаря хорошему уходу все деревья принялись. Сквер будет хорошим местом отдыха рабочих.

Скоро для завода будет закончено строительство здания детского сада. На последнем собрании комсомольцы решили взять шефство над ним. Они расчистят площадки и посадят деревья.

Комсомольцы и молодежь готовят к 40-летию ВЛКСМ праздничный концерт художественной самодеятельности.

И. Хохотва.

НА СНИМКЕ: (вверху) старшая рассевная Галя Козлова; (слева) вальцевая Галя Михеева; (внизу) лаборантка Рая Кузнецова.

Фото автора.

НОВЫЕ ОБРАЗЦЫ ЦЕНТРИФУГ ДЛЯ НАУЧНЫХ ИССЛЕДОВАНИЙ

Центрифуги — аппараты для разделения эмульсий, различных жидкостей, обезвоживания твердых материалов — находят сейчас широкое применение в биологии, биохимии, химии высокомолекулярных соединений.

Большой интерес представляют новые образцы центрифуг, разработанные в конструкторско-технологическом бюро биофизиологической аппаратуры. Один из них — малогабаритная настольная центрифуга «ЦЛН-1», предназначенная для разделения жидкостей, анализов крови и других целей. Ее ротор делает до 8,5 тысячи оборотов в минуту. Аппарат питается от городской сети и потребляет всего 40 ватт энергии.

Более сложной является стационарная центрифуга «ЦЛС-1», которую можно с успехом применять для разделения жидкостей с различными удельными весами. Она снабжена тремя роторами с числом оборотов от трех до шести тысяч в минуту. Потребляемая мощность составляет 500 ватт. Для разделения жидкостей при температуре от минус 5 до 15 градусов создана рефрижераторная лабораторная центрифуга «ЦРЛ-1» с числом оборотов ротора от 3-х до 18 тысяч в минуту. Температура в аппарате во время проведения эксперимента регулируется автоматически. Емкость загружающих устройств — от 50 до 2000 граммов.

Большой победой конструкторов явилось создание аналитической ультрацентрифуги «УЦА-1» для препарирования и аналитических исследований белковых сред и высокомолекулярных соединений. Ротор центрифуги, вращающийся в водородной среде, делает до 65 тысяч оборотов в минуту. Привод осуществляется от турбины, работающей на сжатом воздухе. Центрифугирование препаратов может производиться при температуре от минус 2 до плюс 20 градусов. Охлаждение обеспечивается специальной холодильной установкой. Специальное оптическое устройство позволяет производить и визуальные наблюдения и фотосъемки.

Все четыре центрифуги в настоящее время используются при исследованиях, проводимых в биохимическом отделе Института эпидемиологии и микробиологии имени Гамалея Академии медицинских наук СССР.

НА СНИМКЕ: механик конструкторского бюро И. Е. Жмыхов и старший лаборант биохимического отдела Института имени Гамалея А. И. Глубокина готовят рефрижераторную центрифугу «ЦРЛ-1» к очередному эксперименту.

Фото **А. Стужина.**
(Фотохроника ТАСС).

Книжная полка

В магазинах Книготорга имеются в продаже следующие книги:

Борин К. А. «О чем шепчут колосья». Литературная запись А. И. Дунаевского. Рисунки Ю. Ефимова. Москва. Детгиз. 1958 год. С иллюстрациями. Цена 5 руб. 50 коп.

Знатный комбайнер, Герой Социалистического Труда К. А. Борин рассказывает о своем детстве и юности, о том, как он стал комбайнером, с каким упорством овладевал своим любимым делом и каких замечательных успехов добился.

Яковлев А. С. «Рассказы авиаконструктора». Москва. Детгиз. 1958 год. Цена 8 руб. 20 коп.

Рассказы известного авиаконструктора, дважды Героя Социалистического Труда А. С. Яковлева о его детстве, годах учения, о том, с чего началась его работа в авиации.

Пермяк Е. «Высокие ступени». Рассказы о пятилетних планах. Иллюстрации С. Волкова. Москва. Издательство «Молодая гвардия». 1958 год. Цена 4 руб. 15 коп.

Просто и интересно рассказывает автор о наших пятилетних народнохозяйственных планах, о том, чего мы достигли за сорок лет Советской власти и что еще предстоит сделать советскому народу в ближайшие годы.

«В. И. Ленин о войне, армии и военной науке». В двух томах. Военное издательство Министерства обороны Союза ССР. 1958 год Цена 21 руб.

К. Иванов. «Нарспи». Поэма. Куйбышевское книжное издательство. 1958 год. Цена 1 руб. 80 коп.

С. Т. Аксаков. «Семейная хроника. Детские годы Багрова—внука». Гослитиздат. 1958 год. Цена 8 руб. 65 коп.

РЕЙД РАБКОРОВСКОЙ БРИГАДЫ «КРАСНОГО ОКТЯБРЯ»

Лучше, на полную мощность использовать автотранспорт

НАШИ ПРЕДЛОЖЕНИЯ:

1. Повысить ответственность всех руководителей строительных организаций за использование автотранспорта.
2. Установить деловую договорную систему взаимоотношений между транспортниками и строителями.
3. Организовать вторую смену работы автомашин.
4. Вывести весь наличный парк автомашин на линию.
5. Повысить дисциплину среди водителей автомашин.

На обширной площадке между городом и нефтеперерабатывающим заводом сооружаются корпуса 40-квартирных жилых домов рабочего поселка. Строители прилагают все усилия к тому, чтобы нефтепереработчики быстрее справили новоселье в новых квартирах.

Участок № 1 второго строительного управления строит здесь шесть 40-квартирных жилых домов, из которых три являются пусковыми. Исполняющий обязанности начальника участка тов. Горин, рассказывая о ходе выполнения плана, с горечью отмечает недостатки, которые мешают строителям иметь лучшие результаты в работе.

— Почти каждый день мы даем заявки на подвозку необходимых материалов. Но нам завозят не то, что нужно. Нам не хватает блоков—33. Между тем на участок завозят блоки—28. Такая некомплектность мешает нашей работе. Бригады, которые у нас работают, смогли бы за день укладывать в стены до 180 кубометров кирпича, а они укладывают только 100—120 кубометров. Часто наши руководители объясняют такое положение плохой работой транспортников.

Не лучше положение с доставкой строительных материалов и на других участках.

Автомашин в автотранспортной конторе, которая обслуживает трест, больше 400. Это самая большая автотранспортная контора в городе. Для того, чтобы обеспечить нормальную работу строительных управлений, подсобных предприятий, субподрядных организаций, ежедневно требуется 303 автомашины. После того, как автомашины возвратились с вывозки хлеба нового урожая, автотранспортная контора получила возможность выделять 270—300 автомашин. С каждым днем выход автомашин увеличивается.

При наличии такого количества автомашин можно справиться с доставкой материалов на строительные участки для выполнения текущего плана и даже создавать запас песка, щебня, клинца, леса, извести.

Дело за тем, чтобы хорошо, эффективно использовать имеющиеся автомашины. В автотранспортной конторе имеется немало передовых шоферов, которые систематически перевыполняют нормы, экономят горючее и резину. Среди них тт. Медведев, Бондаренко, Ткачев, Манцуров и многие другие. Есть и руководители строительных организаций, которые проявляют заботу о лучшем использовании транспорта. Но вместе с этим имеется множество фактов безответственной эксплуатации автомашин.

Вот эти факты. 14 октября специальная автомашина — панелевоз была нагружена на заводе железобетонных изделий панелями. С грузом панелевоз направили на жилой участок строительного управления № 4. Когда шофер сообщил руководителям стройки, что привез панели, те до крайности удивились такому сообщению и заявили ему: — Панели нам не нужны, везите их туда, где они требуются...

Панели повезли в строительное управление № 2. Но и здесь от них отказались, так как их нечем было разгружать. После пререканий между многими руководителями треста и автотранспортной конторы панелевоз направили в город на стройплощадку на улице Сталина. Только здесь на вторые сутки панелевоз был разгружен! Так по вине нерасторопных, беспечных руководителей панелевоз совершал один рейс почти двое суток.

Казалось бы, что после такого случая к виновникам будут приняты меры воздействия. Но строгого наказания не последовало. Панелевоз продолжал использоваться бесхозяйственно. Очередной рейс он сделал за 18 часов.

На снимке запечатлен простаивающий панелевоз на строительной площадке, что находится на улице Сталина.

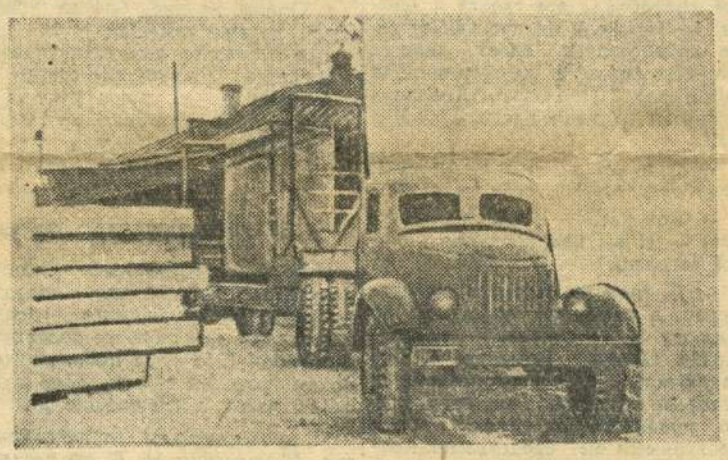

15 октября на планерке в тресте директор завода железобетонных изделий тов. Шкель заявил, что помещение завода переполнено готовой продукцией. Это тормозит работу, дальнейший выпуск железобетона.

Автотранспортной конторе было дано указание выделить автомашины, а строительному управлению № 1 принять изделия завода. Против такого распоряжения руководители СУ № 1 не возражали.

Четыре автомашины немедленно были нагружены изделиями. Когда же они прибыли на площадку первого строительного управления, то его руководители разгружать железобетон отказались. Четыре груженые машины, простояв три часа, возвратились на завод. Разве это не безответственное отношение к использованию автотранспорта!

Ежедневно автотранспортная контора выделяет пять автомашин для перевозки молотой и немолотой сланцевой золы. Вывозится она по графику. Однако очень часто шоферы привозят золу на растворный узел или на стройучасток, а там от нее отказываются. Так, 15 октября шофер тов. Поляков привез машину золы на растворный узел. Начальник цеха тов. Гончаров ему заявил: «Зола не нужна».

Автомашины подолгу простаивают в Ширяеве на погрузке извести, в Яблоновом овраге на погрузке цемента. Допускаются частые простои автомашин, выделяемых для вывозки леса. А между тем лесовоз при хорошей организации погрузо-разгрузочных работ мог бы за смену сделать три рейса, а он часто делает только два. Однако же мер к устранению подобных явлений не принимается. Руководители конторы материально-технического снабжения, чтобы избежать оплаты штрафов, дали указания — не подписывать акты на простои. Спрашивается, как же бороться с простоями автомашин?

Некоторые руководители строек предлагают ввести двухсменную работу автомашин. Такое решение будет правильным. Оно даст возможность ускорить подвозку материалов на строительные площадки и на предприятия. Но, прежде чем вводить вторую смену, необходимо организовать четкую работу автомашин как строителями, так и автомобилистами. Дело не только в количестве выделенных автомашин, а и в правильном их использовании. Нужно предъявить больше требовательности не только к строителям, а и к шоферам, особенно к тем, которые хотят возить только выгодные грузы, нарушают производственную дисциплину.

Трест и его строительные управления, автотранспортная контора — самостоятельные организации. Их руководители и коллективы кровно заинтересованы в выполнении своих планов, качественных показателей в работе. Для того чтобы лучше организовать перевозки строительных материалов и с большей эффективностью эксплуатировать автотранспорт, нужно ввести договорную систему взаимоотношений строительных организаций и транспортников.

Не так давно было дано указание строительным управлениям и другим строительным организациям треста заключить с автотранспортной конторой договоры. Но до сих пор никто договора с автомобилистами не заключил. Видимо, кое-кому договорная система не нравится, так как она потребует больше ответственности за работу транспорта.

С таким использованием автотранспорта, как это сейчас имеет место в тресте № 4, нужно покончить и возможно скорее. От этого выиграют как строители, так и автотранспортники. **Нельзя мириться с тем, что только в сентябре автомашины простояли больше тысячи машино-часов. Это больше, чем за четыре предыдущих месяца вместе взятых. Если бы простои автомашин были предотвращены, то дополнительно можно было бы перевезти около трех тысяч тонн грузов.**

За простои автотранспорта трест платит большие штрафы. Только первая автоколонна взыскала с предприятий треста 25 тысяч рублей штрафа, а всего предъявлено тресту счетов на оплату штрафов более, чем на 40 тысяч рублей.

Мы рассчитываем, что руководство треста № 4 и автотранспортной конторы устранит недостатки в использовании автотранспорта, создав тем самым лучшие условия для выполнения строителями государственного плана 1958 года и обязательств, принятых в честь XXI съезда КПСС.

Рейдовая бригада «Красного Октября: А. НАЗАРКИН, П. ПОЛЯКОВ — шоферы, В. АМЕЛЬШИН — слесарь, Н. ЛОПУШЕНКО — начальник отдела эксплуатации автотранспортной конторы, Г. САВИЦКИЙ — каменщик, М. ЖУРАВЛЕВ — прораб, П. САДОВНИКОВ — начальник строительного участка.

☆

Мебельная фабрика. Бригадир комсомольско-молодежной бригады Нина Щеглова, работая в отделочном цехе, систематически выполняет сменное задание до 130 процентов.

Тов. Щеглова в честь XXI съезда КПСС обязалась вырабатывать норму на 140 процентов.

Фото А. Шувалова.

☆

С вином поведешься — добра не дождешься

Учащийся 4-го курса Сызранского нефтяного техникума Анатолий Строганов был озабочен вызовом в милицию.

— Зачем, за что? Вроде ничего плохого не делал, а вызывают. Может, спутали с кем-нибудь? — думал он.

Но нет. Вызывали именно его. Вот следователь, достав из стола несколько часов, любезно предлагает Строганову осмотреть их.

Осмотр длится недолго. Взяв одни из часов, Строганов удивленно смотрит на следователя, а затем говорит: «На этих часах мой ремешок. Интересно, как он сюда попал?».

— А вот мы и хотим узнать это от вас, — произносит следователь.

Под осуждающим взглядом следователя Строганов мнется, а затем смущенно рассказывает, как в один из сентябрьских дней, собираясь в парк, он напился пьяным и проспал до рассвета под каким-то кустом, а когда проснулся, то обнаружил, что кто-то его разул и украл часы. Ему мучительно стыдно, но все же приходится вспоминать, как он крадучись возвращался на рассвете босиком домой, боясь встретить кого-либо из знакомых.

Был удивлен вызовом в милицию и крановщик СМУ-6 Николай Кошкин. С ним тоже приключилось нечто подобное. Получил зарплату, напился до потери сознания и не успел выспаться, по его выражению, в одном из оврагов, как кто-то украл всю его зарплату и часы.

— Я думал, что где-нибудь их потерял, а выходит, вы их у преступников изъяли, — радостно добавляет он.

А вот оператор Сызранского нефтеперерабатывающего завода Виктор Шатохин не ждал вызова в милицию. Он сам пришел. Правда, не сразу после случившегося, а лишь на другой день, когда проспался. Он крепко возмущался, требовал разыскать и строго наказать лиц, которые в парке отняли у него плащ и часы. Глядя на его лицо, слушатели невольно прониклись к нему сочувствием: ну как не помочь человеку в такой беде!

Много труда и энергии пришлось приложить работникам милиции в розыске украденных вещей и преступников, а когда их нашли, то Шатохин был крайне изумлен, узнав в грабителях тех самых людей, с которыми он познакомился в столовой и с которыми так хорошо, на его взгляд, провел за выпивкой тот вечер. Ведь это именно для них он бегал за водкой. А они, видимо, в знак «благодарности» за угощение вытряхнули его из одежды.

— Вот так познакомился! Вот так гульнул! — сокрушается Шатохин. — Теперь век не буду выпивать...

Мы не знаем, сдержит ли он свое слово, сделают ли для себя выводы из случившегося Кошкин и Строганов, но нам хотелось бы напомнить любителям отметить пьянкой любую получку и аванс, выпить по поводу и без повода народную пословицу: «С вином поведешься — добра не дождешься».

Водка к хорошему никого еще не приводила.

Б. Соколов.

— ◆ —

КНИЖНЫЙ БАЗАР НА ЗАВОДЕ ТЯЖЕЛОГО МАШИНОСТРОЕНИЯ

13 и 14 октября около проходной завода тяжелого машиностроения коллектив магазина № 8 провел большой книжный двухдневный базар. На нем было продано много художественной, политической, научно-популярной, технической литературы, справочников по различным отраслям производства и т. д.

За два дня на базаре было продано книг свыше, чем на 3500 рублей.

З. Рыкальская.

— ◆ —

В ЦЕНТРАЛЬНОЙ БИБЛИОТЕКЕ ИМЕНИ К. МАРКСА

Идя навстречу запросам лекторов, пропагандистов, работающих в сети партпросвещения, и коммунистов, самостоятельно изучающих марксистско-ленинскую теорию, Центральная библиотека имени К. Маркса 19 октября организует открытый доступ к литературе по истории КПСС. Читатели смогут сами просмотреть всю имеющуюся в библиотеке литературу по этой теме и получить необходимые им книги.

Ф. ПОВАГО.

Товарищ майор

ПОВЕСТЬ

У Кудинова что-то дрогнуло в лице, но он сдержался и сказал твердо дежурному:

— Уведите Бельского в камеру и приведите Маркина.

— Значит, и Димка? — Бельский впился глазами в следователя. — Как же? Так значит... Что же это?..

Кудинов отвернулся и молчал.

— Шагай, — тронул Бельского за плечо Курченко.

* * *

Вошел Маркин.

— Садитесь, — сказал ему Кудинов.

— За что вы меня схватили, за что? — не дослушав, выдохнул Маркин, и нижняя челюсть у него затряслась.

— Я и хочу разобраться, как вы сюда попали.

— Я же не предатель, я хотел как лучше... Меня же обманули! Мы с Ковалевым договорились. Позовите Ковалева, он вам все объяснит. Где он?

— Погоди, — окончательно теряя следовательскую невозмутимость, Кудинов встал, — почему ты думаешь, что только Ковалев тебе поверит? Откуда ты его знаешь?

Да, он, Маркин, дружит с Ковалевым. Больше месяца назад Ковалев устроил его на завод учеником. На той неделе ему присвоили пятый разряд. Да, Маркин знает профессора Васина и хотел проникнуть к нему в квартиру тем же способом, как это делает шпион в кинофильме «Высокая награда». Он хотел проникнуть в квартиру профессора, сфотографировать чертежи профессора и прислать ему потом эти фотографии по почте с письмом: «Берегитесь! Вашим изобретением заинтересовалась иностранная разведка. Будьте бдительны!» Но Ковалев не дал ему осуществить этот замысел, он опередил его. Нет, Маркин хороший конспиратор и никому, кроме Бельского и еще одного друга, об этом не говорил. Это они разболтали ребятам, и уже от ребят узнал Ковалев — он же дружит со многими ребятами...

В субботу Маркин шел с завода. Около своего дома он встретил Бельского. Друзья давно не виделись и обрадовались друг другу. Бельский тут же предложил Маркину пойти вместе с ним.

— Во ключ! Отпирает, как заводской! Ихняя бабка сейчас в «Гастрономе», только очередь за картошкой заняла. Пока ее выгрузят и начнут торговать, мы пять раз успеем...

— Ну и дурак же ты, — удивился Маркин.

— А ты трус!

Оскорбленный Маркин постоял, плюнул и хотел идти домой, но ему стало страшно за Бельского. Ведь если поймают в квартире — тюрьма! Он побежал было догонять, чтоб вернуть Бельского, но спохватился, вспомнив свой уговор с Ковалевым — проучить его — и вскочил в ближайшую телефонную будку. Ковалева на месте не оказалось. Сбиваясь и путаясь, Маркин попросил записать адрес и передать Ковалеву. Бросив трубку и не веря, что Ковалеву успеют передать, Маркин побежал в седьмую квартиру, спасать Бельского. Бельский был крупнее и намного сильнее его. Произошла драка. Тут и подоспели из милиции. Избитого Маркина вслед за Бельским доставили в отделение. По дороге Маркин молчал, ему казалось, что просто произошла ошибка. Когда же он почуял недоброе, он стал объяснять все Яхонтову, но тот, не дослушав, перебил:

— Не беспокойся! Встретишься со своим укрывателем!

Кудинов старался записывать рассказ Маркина слово в слово.

— Хотите что-нибудь добавить к тому, что вы сообщили? — Кудинов поднял затекшую правую руку вверх.

— Что ж, теперь, значит, нас посадят? — спросил Маркин угрюмо. — Это неправильно. Я хотел, как лучше. И я... я Ворошилову все напишу, как меня обманули. Я проходил Конституцию, я знаю. Это — обман.

— Писать не стоит. — Кудинов задумался. — Возможно, обойдется и без Ворошилова. Посиди минутку, — и, размахивая затекшей рукой, Кудинов прошел в соседнюю комнату к Романову.

— Товарищ Романов, я нахожу, что Маркин содержится третий день под стражей необоснованно.

— Да-да, отпустите его, согласился Романов и представил себе, как бы он глупо выглядел, если бы не послушал Денисенко. — Да-да отпускайте...

* * *

Романов был помощником прокурора по надзору за милицией. Но прокурор болел, и Романов его замещал.

Ошибки работников милиции никогда не удивляли и не раздражали Романова. Они казались ему естественными и неизбежными. Он снисходительно учил их уму-разуму, «вскрывал», «разъяснял», «направлял на путь истинный». Он был доволен своим положением и втайне думал, что он уже постиг высший смысл законов, до которого не доросли те, за кем он поставлен надзирать. Единственным человеком в отделении, способным более или менее подниматься на какую-то высоту юриспруденции, Романов до сих пор считал Яхонтова. Работники отделения в свою очередь считали Романова не ахти каким приятным человеком, но зато справедливым и хорошо знающим свое дело. Одним словом, с Романовым можно было работать, и с ним сработались, уважали его как знатока законов. В разговоре Романов без затруднения цитировал любую статью со всеми дополнениями и изменениями, которых превеликое множество; при этом он никогда не ошибался. Некоторые верили в его непогрешимость, а больше всех верил в нее он сам.

И вдруг, он — Романов—ошибся! Причем ошибся крепко. А дело-то было очень простым. И как же запутал всех Яхонтов с этим Маркиным! Очевидно, придется отменить санкцию на арест Маркина. «Вот будет знать!» — размышлял Романов, направляясь в кабинет Яхонтова.

* * *

Раскачиваясь в мягком кресле, Яхонтов допрашивал женщину. Она сидела, наклонив голову, и прижимала к себе грудного ребенка, завернутого в синее одеяльце.

Яхонтов приветливо улыбнулся Романову и обратился к женщине:

— Ну?

Она подняла голову, и Романов увидел ее лицо с крупными веснушками на лбу — лицо крестьянки, недавно переехавшей в город и еще не привыкшей к новой жизни.

— Что молчишь? — наблюдая за ней, спросил Яхонтов. — Значит, не хочешь говорить, куда твой муженек спрятал краденые стельки? Ладно, что ж — сами найдем. Я ведь только твою честность проверить хотел. Муженек твой сидит и тебя посадим. Мне вот только малютку твоего жаль.

— Яхонтов привстал, перегнулся через стол и, приподняв уголок одеяла, заглянул в лицо ребенку. — Агу! Какой славный... Мальчик?

— Мальчик, — сдавленно ответила она и со страхом посмотрела на следователя. — Не вор мой муж. И ничего мы не прятали...

— Так-таки и не прятали? Я ведь только проверяю тебя. Мужто сознался.

— Нет-нет, не может быть... Верьте моему слову, он не возьмет. Я его хорошо знаю, да-да... — горячо заговорила она, и по ее некрасивому лицу потекли слезы.

— Ну ладно... — поморщился Яхонтов. Допрос получился долгий и, как он видел, безрезультатный, а ему нетерпелось услышать от Романова новости. — Поди, посиди в коридоре.

Женщина встала, хотела что-то спросить или сказать, но Яхонтов махнул на нее рукой, и она покорно вышла.

— Ее муж, — кивнул Романов в сторону двери, — действительно украл стельки?

— Вряд ли, но есть подозрения. А там кто их знает...

— Так какого же ты черта над ней издеваешься?! — заорал Романов и вскочил. — Кто тебе дал право так ее допрашивать? Как ты можешь? Она к тому же кормящая мать!

Яхонтов было опешил, потом оскорбился.

— Вы, товарищ Романов, что-то слишком возбуждены сегодня, — сказал он с достоинством. И тут же попробовал все свести к шутке: — Неужели на вас так тяжело подействовал совет наших сыскных богов? К какому пришли они выводу? Произвести Ковалева в святые, а меня предать анафеме?

— Они нашли, что вы человек недобросовестный, если не хуже...

— Вот как? — удивился Яхонтов. — И вы как прокурор с ними согласны?

— Я, товарищ Яхонтов, не прокурор, а помощник прокурора по надзору за милицией, — раздраженно сказал Романов. — Вы заключили под стражу Маркина, который не только не крал сам, но препятствовал краже всеми доступными ему средствами. Кроме того, вы, скрыв весьма существенные обстоятельства дела, ввели в заблуждение меня. Я буду обязан доложить о своей ошибке прокурору.

— Я — что-то скрыл? От кого? От вас?

Это было слишком. Даже Романов забыл о спокойствии, с которым он должен надзирать и указывать.

(Продолжение следует).

(Начало в №№ 184, 185, 186, 187, 189, 190, 192, 194, 195, 196, 198, 200, 201, 203, 205, 206, 208).

Кипр. Никозия. Английские солдаты конвоируют арестованных киприотов по пути в концентрационный лагерь.
Фото Эллас пресс. (Фотохроника ТАСС).

Зарубежные картинки

ВАТИКАНСКИЕ церковники, которые, как известно, не упускают случая поговорить о различных человеческих добродетелях, заняты сейчас тем, что заминают очередной скандал. Как сообщает итальянская газета «Паэзе», ряд ватиканских организаций, в частности «Папская служба по оказанию помощи», изобличен в мошенничестве. Они продавали спекулянтам муку, предназначенную для распределения среди бедняков. На этом «промысле божьем» «святые отцы» неплохо поднажились.

Одним из лиц, более других замешанным в грязной афере, является крупный финансист и делец князь Марк Антонино Паселли — близкий родственник папы Пия XII. Воистину «святое семейство»!

АМЕРИКАНСКИЙ киноактер Дан Дюри рассказывает о себе: «Недавно я подвел баланс моих «кинопреступлений». Вообразите себе, я «убил» 37 женщин, «зверски покалечил» свыше ста человек... Если не считать этих поступков, я человек с исключительно мягким характером. Спросите мою жену».

АВСТРАЛИЙСКИЙ суд приговорил недавно некоего Гельмута Гумбрехта, немца по национальности, к четырем с половиной годам тюремного заключения за убийство жены. Суд признал «смягчающим обстоятельством» то, что Гумбрехт во время второй мировой войны, служа в гитлеровском вермахте, получил девять орденов. Очевидно, судьи имели в виду привычку обвиняемого к убийству; это качество, как известно, и поощрялось гитлеровскими наградами.

НА ОКРАИНЕ западногерманского города Амберга размещены бронетанковые части. Жители города жалуются на постоянный шум, вызываемый движением танков по улицам. Транспортная комиссия местного муниципалитета решила обсудить этот вопрос на своем заседании. Против этого высказался один из городских советников Бенер. Он доказывал, что многие жители города, в том числе он сам, настолько привыкли к шуму танков, что без него не смогут уснуть.

«Вечерняя Москва».

К сведению трудящихся города

Исполком городского Совета депутатов трудящихся доводит до сведения трудящихся города о том, что в исполкоме горсовета с октября 1958 года производится прием граждан с 9 до 12 и с 17 до 20 часов в следующие дни:

1. председателем горисполкома тов. Покровским И. Г. по четвергам;

2. зам. председателя горисполкома тов. Шикаловым П. В. по вторникам;

3. зам. председателя горисполкома тов. Борисовым А. С. по пятницам;

4. секретарем горисполкома тов. Прокопьевым А. С. по понедельникам.

Заведующий городским отделом социального обеспечения прием посетителей производит в понедельник, а руководители остальных отделов и управлений горисполкома прием производят в четверг с 9 до 12 и с 17 до 20 часов.

Исполком горсовета депутатов трудящихся.

ПИСЬМО В РЕДАКЦИЮ

Выражаем глубокую благодарность организациям и всем друзьям, выразившим соболезнование по поводу кончины Макарова Бориса Ивановича и принявшим участие в его похоронах.

Семья Макаровых.

Редактор А. Г. БЕКАСОВ.

ДРАМТЕАТР
19 октября
Днем Н. Вирта
«ДАЛИ НЕОГЛЯДНЫЕ»
Вечером
А. Н. Островский.
«ПОЗДНЯЯ ЛЮБОВЬ»

НА ЭКРАНАХ ГОРОДА
«Художественный»
«СЕРДЦЕ МАТЕРИ»
Начало сеансов: в 9-30, 11-20, 1-10, 3, 4-50, 6-40, 8-30, 10-10.
«Звезда»
«ВЫСОТА»
Начало сеансов: в 9, 11-10.
«ДОРОГОЙ МОЙ ЧЕЛОВЕК»
Начало сеансов: в 1-20, 3-30, 5-40, 7-50, 10.
«Родина»
«КОМУ УЛЫБАЕТСЯ ЖИЗНЬ»
Начало сеансов: в 3, 5, 7, 9 ч.
На сеансе в 1 час
«ЮРАШКА»

Артели „ШАХТЕР"
ТРЕБУЕТСЯ
на работу в швейные мастерские
МЕХАНИК по ремонту швейных машин

СТРОЙУПРАВЛЕНИЮ «ПРИВОЛЖХЛЕБОСТРОЙ»
требуются
РАБОЧИЕ РАЗНЫХ СПЕЦИАЛЬНОСТЕЙ
Оплата труда сдельная и аккордная.
Обращаться: Волжский пер. дом № 1.

ДОРОЖНО-ЭКСПЛУАТАЦИОННОМУ УЧАСТКУ № 709
СРОЧНО ТРЕБУЕТСЯ
Бухгалтер расчетного отдела
Оклад 690 рублей
Обращаться: улица Декабристов № 54.

Селиверстов Иван Алексеевич, проживающий в г. Сызрани, Советская, 130, возбуждает дело о расторжении брака с Селиверстовой Капиталиной Дмитриевной, проживающей в г. Сызрани, Советская, 130.

Дело подлежит рассмотрению в народном суде 1-го участка г. Сызрани.

Майоров Дмитрий Иванович, проживающий в г. Сызрани, Пензенская, 43, возбуждает дело о расторжении брака с Майоровой Екатериной Андреевной, проживающей в г. Сызрани, Краевая, 79.

Дело подлежит рассмотрению в народном суде 1-го участка г. Сызрани.

Богданова Саимя Каюмовна, проживающая в г. Сызрани, Лагерный пер. 1, возбуждает дело о расторжении брака с Богдановым Ханяфи Яруллловичем, проживающим в селе Татарский Канадей, Кузнецкого района, Пензенской области.

Дело подлежит рассмотрению в народном суде 1-го участка гор. Сызрани.

Адрес редакции: г. Сызрань, Ульяновская, 70. Телефон — 2-97.
ЕО03399
Типография «Красный Октябрь», г. Сызрань. Телефон — 0-17.
Заказ № 4291. Тираж 9.240.