ПРОЛЕТАРИИ ВСЕХ СТРАН, СОЕДИНЯЙТЕСЬ!

КРАСНЫЙ ОКТЯБРЬ

ОРГАН СЫЗРАНСКОГО ГОРКОМА КПСС И ГОРОДСКОГО СОВЕТА ДЕПУТАТОВ ТРУДЯЩИХСЯ

Год издания 42-й
№ 214 (10785)

Суббота, 25 октября 1958 года

Цена 15 коп.

СЫЗРАНЬ ОТМЕЧАЕТ СВОЕ 275-ЛЕТИЕ

Славный юбилей

Сегодня, дорогой читатель, сызранцы отмечают юбилей своего города! О его славной истории мы рассказываем на страницах газеты.

Нам есть чем гордиться. Старинный приволжский город богат событиями. У него боевые революционные традиции, славное прошлое и, как у всех городов Советского Союза, прекрасное будущее.

Люби и знай город, в котором ты живешь. Будь его патриотом!

Седая старина... Приземистые бревенчатые домишки, окруженные частоколом и крепостной стеной. Под земляным валом — две небольших речки — Крымза и Сызран. Рядом шумит вековой лес. Чуть подальше — широкая многоводная гладь великой реки.

Постоянной тревогой была наполнена жизнь первых поселенцев-солдат города-крепости, основанного на юго-восточных границах Московского государства. Они отражали нападение кочевников и других полудиких племен. Такова была Сызрань в конце семнадцатого века. Отшумели годы. Далеко вперед продвинулись границы русского государства. Сызрань из форпоста-крепости превратилась в заштатный городок Российской империи. Но значение она не потеряла. Расположенная на перекрестке важнейших торгово-транспортных путей, Сызрань превращается в крупный пункт Среднего Поволжья по торговле хлебом. Достаточно сказать, что в конце XIX века сызранские мельницы ежесуточно перерабатывали до 60.000 пудов зерна. По производству муки город занимал четвертое место в России.

Строительство Сызрано-Вяземской железной дороги, которое было закончено в 1874 году, усилило экономическое значение Сызрани. К тому времени здесь появляются небольшие, кустарного типа предприятия: гвоздильно-проволочный, лесопильный заводы, швейные и кожевенные фабрики. Вот и вся промышленность старой Сызрани.

Безрадостной и горькой была жизнь трудящихся в дореволюционной Сызрани. Безвыходная нужда и лишения являлись постоянным уделом каждой рабочей семьи. Жестокая эксплуатация и дикий произвол царили на купеческих предприятиях, в железнодорожных мастерских. Народное образование и медицинское обслуживание находились в отвратительных условиях. Зато широко были представлены питейные заведения, церкви и монастыри.

Но час расплаты наступил. Глухое недовольство рабочих, отдельные попытки сопротивления вырастали в сознательную классовую борьбу. Вместе со всем пролетариатом России сызранские трудящиеся поднимались на революционную борьбу против помещиков и капиталистов. Рабочий класс Сызрани всегда верно и непоколебимо шел за партией большевиков.

Великий Октябрь, освободив трудящихся от ярма капиталистической эксплуатации, открыл безграничный простор творческим, созидательным силам народа.

Расцвел и неузнаваемо изменился облик города за годы Советской власти. Мы очевидцы и участники огромных преобразований. Посмотрите вокруг. Как изменилась Сызрань! На месте грязного мещанского городка вырос современный социалистический город с развитой промышленностью и высокой культурой. Благоустроенные, утопающие в зелени, красивые здания, широкие асфальтированные улицы. Город хорошеет, переживает вторую молодость.

Все наши успехи и достижения стали возможными благодаря мудрой ленинской политики Коммунистической партии, проявляющей постоянную заботу о благе народа. Партия пользуется безграничным доверием масс. Ее решения всегда вызывают небывалый прилив политической и трудовой активности рабочих и служащих.

Сызранцы с огромным воодушевлением восприняли весть о созыве внеочередного XXI съезда КПСС. На предприятиях города развернулось социалистическое соревнование в честь предстоящего съезда партии. Пусть ярче разгорается пламя всенародного соревнования. Больше трудовых побед во имя коммунизма — светлой мечты человечества!

За 40 лет Советской власти Сызрань превратилась в один из крупнейших промышленных и культурных центров Среднего Поволжья.

НА СНИМКЕ: Советская улица.

Фото Н. Киденко.

МИЛЛИОНЫ — НА БЛАГОУСТРОЙСТВО

В 1958 году израсходовано около 20 миллионов рублей на благоустройство Сызрани. Построено более 250 тысяч квадратных метров асфальтированных дорог и тротуаров.

Многие работы выполнены жителями города. Они украшали улицы, строили дороги.

В ЧЕСТЬ XXI СЪЕЗДА КПСС

Досрочно выполнен план десяти месяцев

22 октября коллектив швейной фабрики выполнил государственный план десяти месяцев по выпуску валовой, товарной продукции и по всему ассортименту.

По сравнению с соответствующим периодом прошлого года выпущено продукции больше на 451,6 тысячи. Сверх установленного плана сшито 5089 пальто, в том числе 1894 детских шерстяных пальто.

Продукции первого сорта выпущено 98,1 процента, вместо 97,0 процента по плану.

Производительность труда повысилась против соответствующего периода прошлого года на 4,9 процента и опережает рост заработной платы на 1,8 процента.

Выполнено плановое задание по снижению себестоимости продукции.

Впереди соревнующихся идут коллективы групп цеха № 3, где мастерами т.т. Чернеева, Буланова, Смолькина и Буреева.

Выше плана дают выработку группы цеха № 4 мастеров тов. Гончаровой и Уховой. Значительно улучшили свою работу группы второго цеха мастеров тт. Титовой, Трифоновой, Севастьяновой и Красниковой, завоевавшие в предоктябрьском соревновании переходящее знамя фабрики.

Хорошо потрудились в нынешнем году работники отдела главного механика тов. Шпагина. Механики, слесари, электромонтеры наряду с резким снижением простоев оборудования установили новый конвейер на 56 рабочих мест, капитально отремонтировали 2 конвейера и три агрегата.

За 10 месяцев нынешнего года на фабрике внедрено и освоено 29 новых фасонов пальто, в том числе 17 детских.

Я. Костицын,
директор швейной фабрики памяти Ленина.

За шесть часов—восьмичасовую норму

Несколько дней тому назад горняки шахты № 5/6 Кашпирского рудника перешли на шестичасовой рабочий день.

Шахтеры работали с энтузиазмом. Многие из них за шесть часов перевыполнили восьмичасовую норму. С большим подъемом трудился коллектив участка № 1 (начальник тов. Клычков). Суточное задание он завершил на 105 процентов. Бригада навалоотбойщиков тов. Насыбулина выполнила норму на 108,2 процента, бригада тов. Колмакова — на 113 процентов.

Навалоотбойщики тт. Насыбулин и Помиров перевыполнили норму на 21,5 процента. Еще более высоких показателей добились навалоотбойщики тт. Михайлов, Гелязетдинов.

20 октября производительность труда навалоотбойщиков на участке составила 8,87 тонны сланца на каждого из них при норме 8,4 тонны.

Автоматическая сварка в машиностроении

Впервые на заводе тяжелого машиностроения осуществлена автоматическая сварка крупногабаритных изделий. В цехе № 5 для этого установлен специальный стенд. На нем ведется сварка продольных и кольцевых швов.

Сейчас на стенде производится сварка цементной мельницы. Ее длина 13 метров, диаметр — 2,6. Установленные на ролики части мельницы медленно вращаются. Аппарат в это время производит сварку. Чтобы избежать пробуксовки, на шариках сделана насечка.

По сравнению с ручной, автоматическая сварка позволила повысить производительность труда в 8—10 раз.

Работу на стенде автоматической сварки хорошо освоили тт. Федотова и Максимов. В предсъездовском соревновании они добиваются хороших результатов.

Г. Сергеев.

Скоростные рейсы

Высокими трудовыми достижениями, творческим подъемом встречают паровозники депо Сызрань 1-я XXI съезд родной Коммунистической партии.

Они совершают скоростные рейсы, с опережением графика водят тяжеловесные поезда.

Бригада машиниста тов. Киселева на участке Сызрань—Кузнецк провела поезд весом выше нормы на 360 тонн, перевыполнила техническую скорость на 3,5 километра.

Хорошего успеха добилась бригада машиниста тов. Додонова. Передовые паровозники доставили поезд, вес которого превышал норму на 420 тонн. Рейс закончился с большим перевыполнением технической скорости. Машинист тов. Журавлев за счет сокращения перегонного времени хода провел сборный поезд с опережением графика на 1 час 55 минут.

Д. Сурков,
помощник машиниста депо.

1683 Расцветай, любимый город,

Как закладывался город

Лето 1683 года. Навалившись на лямки, обливаясь потом, шли вдоль берега бурлаки. У крутого обрыва на реке Сызран, там, где она впадает в Волгу, баржи остановились. С них сошли люди.

Кругом был неоглядный лес. Лесорубы застучали топорами. С треском и шумом валились стройные сосны. Взвалив бревна на плечи, люди несли их на место стройки. Плотники закладывали башни и стены.

Заступы ударяли о землю. Пошли в ход носилки. Вырастали валы. Город-крепость строился.

Построена была и каменная воротная Спасская башня. Обрывистый берег над рекой укрепили частоколом. За стенами крепости построили избы для солдат, дом воеводы, приказную избу, соляной, винный и другие амбары.

Город - крепость назвали Сызранью.

А несколько позже на высоком мысу между реками Сызраном и Крымзой, там, где сейчас находится завод пищевых концентратов, был построен мужской монастырь. Он также был окружен деревянной стеной и напоминал крепость.

От этих двух крепостей начала расти Сызрань. Потянулись улочки из деревянных домиков.

Волга и дорога из центральных районов России на Урал и в Сибирь вскоре сделали Сызрань важным торговым пунктом. Обосновалось здесь купечество, стали появляться мельничные и деревообделочные предприятия.

Прошло почти три века, как заложен город. До Великой Октябрьской социалистической революции Сызрань была глухим захолустьем. За 41 год Советской власти она неузнаваемо преобразилась, стала крупным индустриальным центром, появились машиностроительная, нефтяная и другие отрасли промышленности.

Вырос наш город. Но еще большие перспективы открываются перед ним. Труженики города не пожалеют сил для того, чтобы и впредь он рос и хорошел.

Б. Дедков,
лектор горкома КПСС.

СЛАВНЫЕ РЕВОЛЮЦИОННЫЕ ТРАДИЦИИ

У нашего города большая история. Но самая запоминающаяся ее страница — революционная борьба рабочего класса.

К сознательной борьбе за свое освобождение рабочие Сызрани потянулись еще задолго до первой русской революции 1905—1907 годов. В городе создавались марксистские кружки, где изучались причины невыносимо тяжелой и бесправной жизни трудящихся. Затем рабочие переходили к открытой политической борьбе против прогнившего строя помещиков и капиталистов.

Рабочим старшего поколения памятны маевки на Волге, Монастырской горе и в Усинском овраге. Как ни бесновались богачи и жандармы, рабочие маевки всегда были многолюдны.

Большая волна демонстраций, митингов и рабочих собраний в городе прокатилась в годы первой революции. Бастовали металлисты, кожевники, мукомолы, железнодорожники. В октябре 1905 года большевиками была организована всеобщая стачка. 19 октября в помещении городской управы состоялся митинг, который закончился большой демонстрацией. Сколько попыток ни предпринимали черносотенцы и жандармы разогнать рабочих, сделать им этого не удалось. На следующий день многолюдная демонстрация повторилась.

Особенно острая борьба сызранских рабочих была в 1917 году. Нам, участникам этой борьбы, не забыть революционных событий тех дней. Вспоминаются листовки и прокламации, митинги и собрания. На них большевики разоблачали меньшевиков и эсеров. В городе создавались красногвардейские отряды. Революционный подъем масс был велик. Как только до Сызрани дошло известие, что в Петрограде власть перешла в руки Советов, в нашем городе была провозглашена Советская власть.

На защиту своей власти с оружием в руках поднимались трудящиеся. В городе создавались части Красной Армии. С каким революционным энтузиазмом дрались сызранцы в 221-м стрелковом полку Чапаевской дивизии! Рабочие и крестьяне в жестокой борьбе отстояли свою власть.

Немало славных революционных традиций у нашего города. Их свято хранят и своим трудом умножают машиностроители, железнодорожники, шахтеры, нефтяники, строители. Это ярко и убедительно видно на росте промышленности и транспорта, в размахе строительства, в развитии культуры.

Городу исполняется 275 лет. Но как он преобразился за 41 год Советской власти! Из мещанского захолустья на Волге, он стал крупным промышленным городом. Этим преобразованиям радуешься от всего сердца. Хочется пожелать городу созидательной и счастливой жизни.

Н. И. Суханов,
член КПСС с 1916 года.

☆ ☆ ☆

Сызрань социалистическая

И. ПОКРОВСКИЙ,
председатель исполкома городского Совета депутатов трудящихся.

Нашему городу исполнилось 275 лет. Тяжела была жизнь трудящихся в дореволюционной Сызрани, как и во всей России. Продолжительность рабочего дня на предприятиях доходила до 12 часов, а иногда и больше.

Местная газета «Сызранское утро» так описывала положение рабочих на Батракском асфальтовом заводе:

«Отдыха рабочим абсолютно нет никакого. Грязь на дворе, в конторе, рабочие спят на нарах. Освещение на 50 человек — одна коптилка. Умываться ходят прямо на Волгу, насекомых видимо-невидимо. Фабричный инспектор не является годами. Рабочие получают 40—50 копеек поденно. Эти гроши выдают только по субботам, а в остальные дни рабочих заставляют брать продукты из фабричной лавки».

Охраны труда, социального страхования на заводах и фабриках, конечно, и в помине не было. Судьба рабочего и его семьи целиком зависела от произвола хозяина.

Перед революцией на 67 тысяч городского населения в Сызрани было 12 врачей, одна больница на 54 койки, одна амбулатория и, так называемые, «холерные бараки».

Один врач в среднем приходился на 4000 человек. Город часто посещали эпидемические болезни, уносившие много человеческих жизней. Особенно опасным врагом Сызрани, как и других поволжских городов, были эпидемии холеры, которые являлись страшным бедствием, прежде всего, для городской бедноты.

Только на главной улице заводчики - мукомолы, купцы и разбогатевшие торговцы строили каменные особняки, а на окраинах лепились друг к другу маленькие деревянные домики.

В 1913 году, не считая железнодорожников, в Сызрани насчитывалось всего лишь семьсот с лишним промышленных рабочих.

Культурный уровень жизни населения был очень низок.

В Сызрани накануне революции было 89 трактиров, 53 питейных заведения, 6 винных погребов и 10 школ. Было только три средних учебных заведения: две гимназии и реальное училище.

Хозяева Сызрани — заводчики и торговцы, засевшие в городской думе, заботились прежде всего о своих выгодах. Они ничего не делали для культуры и благоустройства города.

Известно, например, что на одном из заседаний городской думы было внесено предложение о строительстве новой школы в Сызрани. Против него яростно ополчился купец Пережогин. Он доказывал, что школа городу не нужна, а лучше за счет городских средств построить подъезды к мельницам.

Город был неблагоустроен. Замощены булыжником были только две улицы да и то наполовину. Даже в центре в дождливую погоду многие улицы превращались в непроходимые болота, а летом над городом, в котором было мало зелени, носились тучи пыли.

О

Такова была старая, дореволюционная Сызрань.

За годы Советской власти Сызрань преобразилась неузнаваемо. Ее судьба типична для очень многих городов нашей страны, в которые Октябрьская революция вдохнула жизнь.

Путь развития Сызрани после революции — это путь превращения захолустного провинциального города в крупный промышленный центр.

За последние два — три десятка лет в Сызрани освоена добыча горючих сланцев и нефти. Труженикам села хорошо известны зерновые и силосоуборочные комбайны сызранской марки. Сейчас комбайновый завод производит для сельского хозяйства пресс-подборщики. Из нашего города во все концы страны отправляются керосин, бензин, оборудование для металлургической и нефтяной промышленности, консервы, железобетонные изделия и т. д.

Традиционные продукты Сызранской промышленности, такие как мука, кожа, пиломатериалы выпускаются сейчас в большем количестве, чем до революции. Раньше мукомольные предприятия перерабатывали до 60 тысяч пудов зерна в сутки, а теперь лишь одно седьмое мельзаводоуправление перерабатывает в 7 раз и больше.

За 40 лет Советской власти объем промышленной продукции Сызрани вырос почти в 92 раза!

За годы Советской власти мощность электростанции Сызрани увеличилась в 300 раз. Построена крупная Сызранская ТЭЦ, работающая на горючих сланцах. Вырос Сызранский железнодорожный узел. Он связывает шесть главных железнодорожных магистралей страны.

Через город проходит автострада Москва — Куйбышев, построенная уже после войны.

Быстро росло и население города. По количеству населения Сызрань перегнала ряд областных центров. Сызрань, например, является более крупным городом, чем, Орел, Вологда, Тюмень.

Значительно повысился уровень материального благосостояния трудящихся Сызрани. В личной собственности граждан Сызрани насчитывается более 200 легковых автомобилей, 12500 радиоприемников, 888 мотоциклов, десятки телевизоров.

Улучшилось медицинское обслуживание населения. До революции в Сызрани была одна больница на 54 койки. Сейчас в городе 1350 больничных коек и 347 врачей.

Население города увеличилось за это время в три раза, а количество врачей в 30 раз!

Если до революции в Сызрани один врач в среднем приходился на 4000 человек населения, то сейчас 1 врач приходится на 400 человек.

Произошли большие изменения и в деле народного образования.

До революции в Сызрани было всего 10 школ с количеством учащихся в 1850 человек. Сейчас в городе свыше сорока школ с количеством учащихся 23715 человек, несколько школ трудовых резервов, 6 техникумов, 2 вечерних техникума, 2 консультационных пункта высших учебных заведений.

Многие рабочие и служащие Сызрани получают дипломы инженеров, учителей, техников, обучаясь без отрыва от производства.

О росте культуры и народного образования в городе свидетельствуют и такие цифры. Еще в 1930 году в Сызрани было всего 180 учителей, сейчас в нашем городе примерно 1200 учителей и преподавателей. До революции в Сызрани была 1 библиотека — сейчас 68 библиотек.

Жилой фонд города за годы Советской власти вырос в три раза. Жилищное строительство велось главным образом в рабочих поселках и на окраинах города. Возникли такие крупные рабочие поселки, как поселки Кашпирского рудника, Заводской, Строитель, завода тяжелого машиностроения, нефтяников.

В городе построено около 250 тысяч квадратных метров дорог и тротуаров, установлено более 300 точек уличного освещения. Проведены значительные работы по улучшению санитарного состояния города. Высажено большое количество деревьев и кустарников.

У всех на глазах с каждым годом наш город становится более благоустроенным и красивым.

Трудящиеся города Сызрани, как и весь советский народ, широко развернули социалистическое соревнование за достойную встречу предстоящего XXI съезда нашей партии и 41-й годовщины Великой Октябрьской социалистической революции. План по валовой продукции предприятиями города за 9 месяцев текущего года выполнен на 101,3 процента.

По итогам социалистического соревнования за III квартал решением бюро горкома КПСС и исполкома городского Совета депутатов трудящихся на городскую Доску почета занесены коллективы горпищекомбината, нефтеперерабатывающего завода, Кашпирского рудоуправления, кожзавода, отделения железной дороги, строительно-монтажного управления № 6.

До конца года перед трудящимися стоят ответственные задачи. Необходимо выполнить обязательства, принятые по жилищному, культурно-бытовому строительству и благоустройству города.

Активное участие партийных, советских, профсоюзных и комсомольских организаций, а также всех трудящихся города позволит нам успешно справиться с этими задачами и сделать наш родной город, 275-летие которого мы отмечаем сегодня, еще более красивым и благоустроенным.

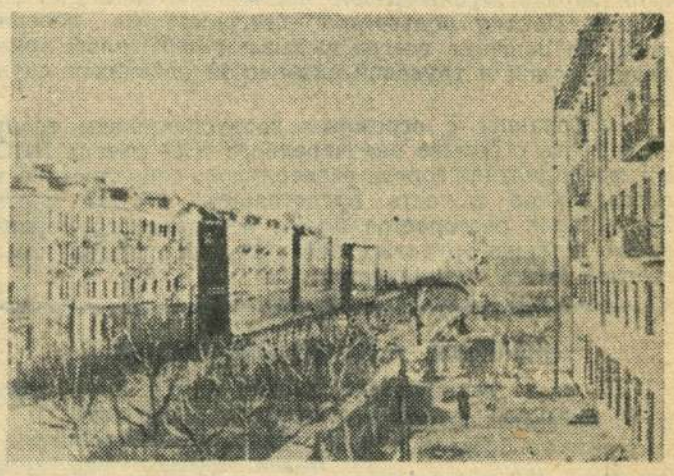

Московская улица. Так выглядела эта улица в 1914 году (слева) и так выглядит сейчас (справа).

Фото К. Николаева.

☆ ☆ ☆

Люди нашего города

ВЫСОКОЕ МАСТЕРСТВО

... Суровый 1941 год... Тревожное время, трудности, лишения.

В эти тяжелые дни на производство пришла молоденькая девушка Аня Хуртина. Она с опаской посматривала на станок и думала:

— Как же я буду работать?

Однако не растерялась, не спасовала, не ушла из цеха. Она настойчиво овладевала специальностью станочницы по деревообработке. Любовь к делу, постоянное стремление изучать технику, устройство станков, перенимать опыт старших — все это помогло быстро освоить выбранную профессию.

В четырнадцатом цехе комбайнового завода Анна Федоровна Хуртина известна как отличная производственница и хорошая общественница. Она ежедневно выполняет полтора—два сменных задания. Рабочее место Анна Федоровна подготавливает очень тщательно и продуманно. Заготовки деталей складывает рядом и так, чтобы во время работы не нужно было делать ни одного лишнего движения. В результате сокращено время на вспомогательные операции, повысилась производительность труда.

Товарищи по работе уважают тов. Хуртину за отличную работу и отзывчивое сердце. Второй год Анна Федоровна избирается группрофоргом смены.

Коллектив комбайнового завода ценит тов. Хуртину.

Она занесена на городскую Доску почета.

НА СНИМКЕ: станочница цеха № 14 комбайнового завода тов. А. Ф. Хуртина.

В. Волгин.

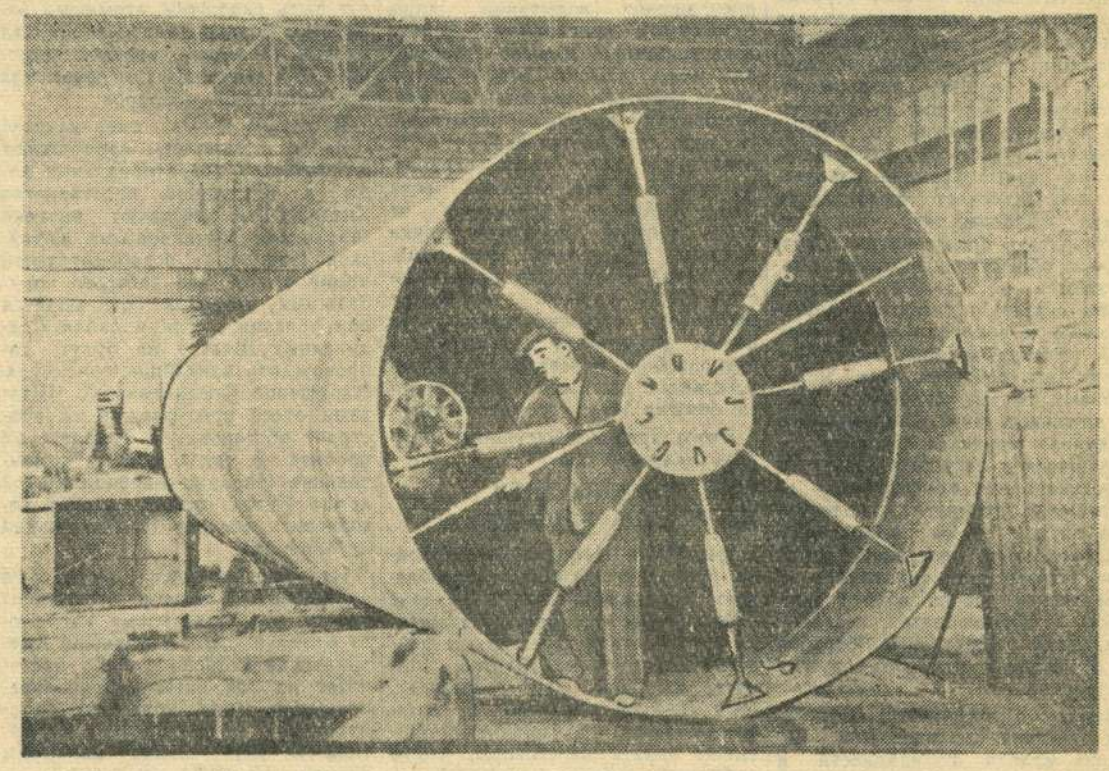

По заказу Череповецкого металлургического комбината на заводе тяжелого машиностроения изготовляется шахта колодцевого крана, предназначенного для подачи стальных слитков к прокатному стану. Длина сварного барабана шахты 13 метров, диаметр 2,7 метра. Общий вес шахты — около 15 тонн.

Фото К. Николаева.

ВЕРНОЙ ДОРОГОЙ

Прозвучал последний звонок. Школа окончена. На выпускном вечере кружатся пары. Счастьем и радостью сияют молодые лица.

Русоволосый паренек задумчиво смотрит на танцующих друзей. Получен аттестат зрелости. Легко на сердце и почему-то немножко грустно. Необыкновенно быстро прошли школьные годы. Теперь волнует вопрос, куда пойти, какую избрать дорогу. Выбор большой. Но избрать специальность надо по душе.

Задумываться над этим Юрий Михалкин начал еще задолго перед окончанием десятого класса. Советовался со старшими товарищами.

Только поздней ночью после выпускного вечера исчезли сомнения и пришло твердое решение:

— Пойду на производство. Учиться буду заочно.

Юрий поступил учеником слесаря по ремонту контрольно-измерительных приборов. Он любил точную механику, мечтал стать высококвалифицированным специалистом по автоматике и контрольно-измерительным приборам.

Учеба у старших товарищей, специальная техническая литература, которую Юрий систематически читал, помогли ему стать хорошим специалистом. Чубатый паренек заслужил славу отличного производственника.

Юрий готовится к экзаменам. В будущем году он поступит на заочное отделение Московского энергетического института.

☆

НА СНИМКЕ: комсомолец Юрий Михалкин реставрирует шкалу прибора.

В. Гусев.

В средней школе № 19 многие учащиеся во внеурочное время занимаются радиотехникой.

НА СНИМКЕ: учащиеся монтируют школьный радиоузел.

Фото Ю. Расщепкина.

Молодая учительница

Седьмая школа. Светлая классная комната. За партами сидят девочки с косичками, остриженные под машинку мальчики.

Алеют пионерские галстуки.

Ребята пишут в тетрадях, следя за доской.

Урок ведет учительница Е. В. Колесникова. Она ходит между партами, наклоняется то к одному, то к другому ученику. Слышатся ее короткие замечания.

Белокурая девочка, которую вызвали к доске, решила пример и отошла в сторонку.

Елена Васильевна взглянула на доску:

— У кого так?

Над партами дружно взметнулись руки.

По лицу молодой учительницы видно, что она довольна своими питомцами. И действительно, ребята стали лучше учиться, в школу приходят в опрятной одежде, не шалят на уроках.

А когда-то было не так. Пока Елена Васильевна слушает бойкий ответ школьницы, расскажем об этом...

Первые уроки. Неприятностей хоть отбавляй. Толя А. учился плохо, даже родители просили оставить его на второй год. Коля Н. не слушал учительницу, шумел на уроках. Дисциплина в классе хромала, учеба не вызывала интереса у малышей. Хотелось одним духом решить все больные вопросы. Но как? Трудно приходилось в ту пору. Присматривалась к ученикам, советовалась с опытными учителями. Не сразу была найдена дорога к сердцам детей. Однажды тяжело заболела Таня С.

— Ребята, — предложила Елена Васильевна, — обрадуем Таню. Сделаем ей подарок в день рождения.

Предложение всем очень понравилось. Купили альбом, открытки, две книги, но, конечно, все это держали в тайне. И вот наступил долгожданный день. Таня от радости даже расплакалась. Это событие произвело на учеников большое впечатление. Ребята както сразу изменили свое отношение к учительнице, перестали сторониться ее. Они подходили к Елене Васильевне за помощью, просили почитать интересную книгу, наперебой рассказывали новости. Каждую свободную минуту учительница отдавала детям. Терпеливо работала с отстающими, посещала учащихся на дому, советовалась с родителями. Она, наконец, нащупала верную дорожку и уверенно пошла вперед.

На вечерах художественной самодеятельности, у костра на Волге, в играх и походах, в учебе между учительницей и ее питомцами крепла дружба. Об этой дружбе и ее результатах можно рассказать многое. Но мы приведем лишь один факт. Среди учеников Елены Васильевны нет второгодников, в классе стопроцентная успеваемость...

А. Фарафонов.

ЦИФРЫ И ФАКТЫ

В городе сейчас более 40 школ, в которых обучаются 23.715 учащихся, шесть техникумов.

До революции в Сызрани была одна библиотека, сейчас 68 библиотек.

В 1957 году киносеансы в кинотеатрах и клубах посетило свыше 2.689 тысяч зрителей.

В музее

Я проходил из зала в зал,
И повесть сложную читал:
Вставала Сызрань предо мной
С давно ушедшей стариной.
В разрезе ветхая изба,
Была б в ней роскошью—труба.
На стенах сажи жирный слой,
Мужик в лаптях, полунагой.
В моей душе кипела злость:
Вот жить как людям довелось!
Во фраках толстые вельможи
Из рамок выставили рожи...
Резное кресло, стол, козел —
Так жил буржуй, насильник, вор.
Он кровь рабочую сосал...
Я всем бы головы сорвал,
Предпринимателям, купцам,
Старинной Сызрани «отцам».
— Постой!
— Кто это мне сказал?
— Ты, брат, немного опоздал...
Газетных вырезок метель,
Звезда, револьвер и шинель...
И сердца слышу я удары,
Глядят с портретов комиссары.
Берлинский хмур,
сердит Варламов —
К врагам нет жалости
ни грамма.
Вся власть Советам! —
вот девиз!
То Ленин — первый коммунист,
Что в нашу Сызрань приезжал,
Им путь к победе указал!
Стреляли в них,
казнили их,
Героев наших городских.
Не ржа,
а кровь на кандалах
Застыла, чтоб гореть в веках...
Я из музея выхожу
И путь по городу держу.
Заводы, фабрики стоят,
Своими трубами дымят.
На месте бывших пустырей,
Сияют окна этажей.
В домах рабочие живут,
И славен их свободный труд!
И чертят стрелы небосвод,
Здесь стройка новая идет.
Вот кран могучею рукой
Несет панели над землей,
А там второй,
шестой,
двадцатый...
— Весь город стройками
объятый.
Электровоз гудит басисто,
И с проводов слетают искры,
Машины новые везет,
Их Сызрань Родине кует.
Они известны за границей,
Пусть эта слава дальше
мчится.
Гордясь успехами труда,
Мы будем множить их всегда.
Нет остановки в нашей
жизни —
Мы строим
зданье коммунизма!

И. Рожков.

Международный обзор

ЕДИНОДУШНОЕ ТРЕБОВАНИЕ НАРОДОВ

Простые люди во всех странах единодушны в том, что атомная энергия должна быть использована лишь в целях мира и созидания, а не для разрушения. Требование народов о запрещении ядерного оружия и немедленном прекращении его испытаний на вечные времена раздается, как отмечает французская газета «Либерасьон», «на всех континентах; представители различных общественных групп объединяются в едином порыве, чтобы сказать гневное «нет!» атомным и водородным бомбам».

15 октября начался месячник совместных действий всех миролюбивых сил за устранение угрозы ядерной войны. К проведению месячника призвала народы состоявшаяся в августе в Токио IV Международная конференция за запрещение атомного и водородного оружия и за разоружение. По инициативе делегаций стран Азии конференция обратилась ко всем людям доброй воли с призывом ознаменовать месячник еще более решительной борьбой за объявление ядерного оружия вне закона.

Наряду с месячником совместных действий проходит международная неделя солидарности и борьбы против угрозы атомной войны, за мир. Ее инициаторами выступили профсоюзы стран Европы и Всемирная федерация профсоюзов. Тот факт, что миролюбивые начинания народов двух континентов совпали, имеет огромное значение. Он показывает, что в борьбе против ядерного оружия миролюбивые люди идут нога в ногу. И это особенно примечательно сегодня, когда в Генеральной Ассамблее Организации Объединенных Наций обсуждается проблема разоружения.

Народы настаивают на том, чтобы Ассамблея сказала свое решительное слово по вопросу запрещения ядерного оружия и прекращения его испытаний. С этой задачей ООН могла бы справиться, если бы она приняла предложения Советского Союза. Наша страна считает, что прекращение ядерных испытаний явилось бы важным шагом на пути к полному запрещению атомного и водородного оружия, поставило бы преграду для создания новых, еще более разрушительных видов вооружений. Советский Союз призывает все государства, осуществляющие ядерные испытания, немедленно прекратить их и вступить в переговоры с целью заключения соответствующего соглашения. Советские предложения предусматривают также присоединение к такому соглашению других государств.

Совершенно иную позицию занимают Соединенные Штаты. Внесенный ими на рассмотрение Генеральной Ассамблеи проект резолюции предусматривает призыв Организации Объединенных Наций к странам, владеющим атомным оружием, лишь временно (на один год) приостановить ядерные взрывы, а не прекратить их на вечные времена. Американский проект подменяет требование немедленного и безусловного прекращения испытаний лишь словесными пожеланиями успеха предстоящим в Женеве переговорам между СССР, США и Англией по вопросам, связанным с прекращением ядерных испытаний. Но ведь совершенно ясно, что эти переговоры могут быть успешными только в том случае, если США и Англия откажутся от своей опасной политики гонки ядерных вооружений. Как отметил глава Советского правительства Н. С. Хрущев, женевские переговоры «должны иметь своей целью заключение соглашения о прекращении навсегда испытаний всех видов атомного и водородного оружия всеми государствами».

Этого требуют насущные интересы человечества.

США ДОЛЖНЫ УЙТИ ИЗ РАЙОНА ТАЙВАНЯ!

Китайская Народная Республика прилагает усилия к ослаблению напряженности в районе Тайваньского пролива, создавшейся в результате агрессивных действий Соединенных Штатов. Министр обороны КНР Маршал Пын Де-хуай обратился к соотечественникам на Тайване с призывом начать переговоры, чтобы добиться мирного урегулирования в этом районе. В обращении подчеркивалось, что освобождение Тайваня и прибрежных островов является чисто внутренним китайским делом, что народный Китай и тайваньские власти могут договориться без какого-либо вмешательства извне и что Соединенным Штатам нечего делать в этом районе. Исходя из гуманных соображений, командование Народно-освободительной армии Китая отдало приказ прекратить артиллерийский обстрел Цзыньмыньдао и Мацзудао сперва на одну неделю, а затем еще на две недели. Эти шаги правительства КНР встретили одобрение мировой общественности.

Однако Соединенные Штаты продолжают вмешательство во внутренние дела Китая. В район Тайваня из Америки перебрасываются новые виды вооружения, в том числе американские управляемые снаряды, которые могут быть снабжены атомными зарядами. Только за последние два месяца стоимость военной помощи США чанкайшистам превысила сто миллионов долларов.

В то же время американские корабли и самолеты продолжают вторгаться в территориальные воды и воздушное пространство Китая. США действуют вопреки заявлениям командования Китайской Народно - освободительной армии о том, что обстрел прибрежных островов прекращается при условии, если корабли Соединенных Штатов не будут сопровождать чанкайшистские суда. Нарушение Соединенными Штатами этого предупреждения обостряет обстановку в Тайваньском проливе. В связи с этим командование Народно-освободительной армии Китая отдало приказ возобновить обстрел Цзыньмыньдао и Мацзудао.

Не продвинулись вперед по американской вине и переговоры между представителями народного Китая и США в Варшаве. Американская сторона упорно настаивает на так называемом «прекращении огня», хотя, как неоднократно подчеркивало правительство КНР, между народным Китаем и США нет войны и, следовательно, переговоры между ними о «прекращении огня» безпредметны. Выдвигая требование о «прекращении огня», США стремятся заставить народный Китай смириться с американской агрессией в Тайваньском проливе, связать руки китайскому народу в деле освобождения Тайваня и прибрежных островов.

Виновником нового обострения положения в районе Тайваня являются Соединенные Штаты. Указывая на это, миролюбивая общественность во всех странах требует, чтобы США немедленно вывели из района Тайваня все свои вооруженные силы и прекратили вмешательство во внутренние дела Китая. В этом — смысл к мирному урегулированию положения на Дальнем Востоке.

В. ХАРЬКОВ.

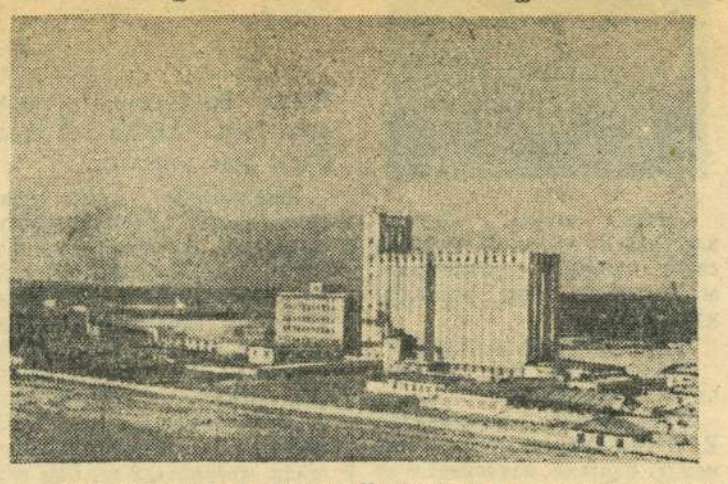

Афганистан. Город Кабул. Хлебозавод и элеватор, построенные по договору с СССР.

Фото **А. Савина.** (Фотохроника ТАСС).

ОСЕННИЕ РАБОТЫ В «ЗЕЛЕНСТРОЕ»

В «Зеленстрое» ведутся большие работы по уходу за посадочными материалами.

НА СНИМКЕ: Прикопка посадочного материала на прикопочном участке «Зеленстроя».

Фото **Г. Калмыкова.**

Рапортуют комсомольцы школ

(СЛЕТ В ДРАМАТИЧЕСКОМ ТЕАТРЕ)

К ярко освещенному зданию театра веселыми стайками подходят школьники.

Подтянутые, улыбающиеся входят они в зрительный зал. Нарядно убрана сцена: в окружении живых цветов и красных знамен портрет В. И. Ленина.

В зал вносят знамя городской комсомольской организации, которое устанавливают около портрета Ленина. Слет открыт.

В своем вступительном слове секретарь горкома ВЛКСМ тов. Кулёмин рассказал о героическом пути комсомола.

— Мы построили мастерские площадью в 270 квадратных метров, сэкономили государству 140 тысяч рублей. В настоящее время учащиеся девятых классов строят двухквартирный жилой дом, — докладывает слету комсорг 22 средней школы Алла Скороходова.

На слете были объявлены итоги соревнования комсомольцев средних школ Сызрани в честь 40-летия комсомола. Переходящим вымпелом горкома ВЛКСМ награждается 22-я школа. Она представлена к награждению почетной грамотой обкома ВЛКСМ. Почетными грамотами награждены комсомольские организации 6 и 8 школ и 22-й железнодорожной школы.

Вечер боевых традиций комсомола

Клуб завода тяжелого машиностроения в праздничном убранстве. При входе большая афиша, извещающая о том, что сегодня в клубе состоится вечер молодежи: «Комсомол в боях за Родину». С докладом «Боевые традиции комсомола, отраженные в советской художественной литературе» выступил заведующий кабинетом политического просвещения парткома тов. Переверзев.

Отрывок из романа «Знаменосцы» Олеся Гончара прочитала крановщица Любовь Дудаль, а Александра Данилина — главу из повести «Сердце Бонивура» Дмитрия Нагишкина. Выразительно прочитал открывок из поэмы А. Твардовского «Василий Теркин» Константин Коркин.

Силами художественной самодеятельности был показан литературно-музыкальный монтаж «Комсомол в боях за Родину».

Сборники укрупненных показателей

Госстройиздатом в четвертом квартале 1958 года и в первом квартале 1959 года будут выпущены сборники укрупненных показателей стоимости зданий и сооружений, необходимых для переоценки основных фондов.

Намечается издание 35 сборников по разным отраслям народного хозяйства.

Заказы на сборники укрупненных показателей принимаются всеми магазинами Книготорга города Сызрани.

Редактор А. Г. БЕКАСОВ.

ДРАМТЕАТР

25 октября

ЗАКРЫТЫЙ СПЕКТАКЛЬ

Начало в 8 часов вечера.

НА ЭКРАНАХ ГОРОДА

«Художественный»

«ЮНОСТЬ НАШИХ ОТЦОВ»

«Звезда»

На сеансах в 9 и 12-40.

«ЮРАШЕК»

На сеансе в 4-30.

«ЕКАТЕРИНА ВОРОНИНА»

На сеансах в 10-50, 2-30, 6-20, 8-10, 10 ч.

«ОТАРОВА ВДОВА»

«Родина»

«ОТРЯД ПРОДОЛЖАЕТ БОРЬБУ»

Начало сеансов: в 3, 5, 7, 9.

В МАГАЗИНАХ СЫЗРАНСКОГО ГОРПИЩЕТОРГА

имеются в продаже

МАКАРОННЫЕ ИЗДЕЛИЯ.

В ассортименте — **лапша высшего и 1 сорта, рожки высшего и первого сорта, вермишель и ракушки 1 сорта и другие изделия.**

МАРИНОВАННЫЕ ОВОЩИ

хороши, как острая закуска к обеду. Их можно добавлять в салаты и винегреты, подавать к мясным и рыбным блюдам.

В магазинах горпищеторга можно купить

огурцы и томаты маринованные,

расфасованные в банки 1 и 3 литра.

К праздничному столу необходим

зеленый горошек,

который употребляется для приготовления салатов и как приправа ко вторым блюдам.

Зеленый горошек продается во всех магазинах горпищеторга.

МЕЛЬЗАВОДОУПРАВЛЕНИЕ № 7

отпускает

просяную лузгу

всем организациям, частным лицам в неограниченном количестве.

АРТЕЛИ «ШВЕЙНИК»

требуются

квалифицированные мастера по пошиву мужских головных уборов.

Обращаться: ул. Ульяновская, 81, отдел кадров.

Сметана и творог

продаются во всех крупных магазинах горпищеторга.

Для того, чтобы жареная рыба или котлеты получались более вкусными — их необходимо перед поджаркой панировать в муке или сухарях. В магазинах горпищеторга имеются в продаже специальные

панировочные сухари.

Заходя в магазин горпищеторга требуйте **свежемороженую камбалу.** Свежая камбала считается одной из деликатесных рыб. Правильно приготовленная камбала очень вкусна, особенно в томатном или молочном соусе. Свежая камбала при жарении имеет специфический привкус. Чтобы его избежать, с глазной стороны камбалы следует снять кожу. Кожа легко снимается руками.

СТРОЙУПРАВЛЕНИЮ «ПРИВОЛЖХЛЕБОСТРОЙ»

требуются

РАБОЧИЕ РАЗНЫХ СПЕЦИАЛЬНОСТЕЙ.

Оплата труда сдельная и аккордная.

Обращаться: Волжский пер., дом № 1.

Артели „ШАХТЕР“

ТРЕБУЕТСЯ

на работу в швейные мастерские

МЕХАНИК по ремонту швейных машин.

Смолькова Евдокия Ивановна, проживающая в г. Сызрани, Раменская, 3, возбуждает дело о расторжении брака со Смольковым Василием Ивановичем, проживающим в Сызрани, Старая Слободка, 26-а.

Дело подлежит рассмотрению в народном суде 4-го участка г. Сызрани.

Адрес редакции: г. Сызрань, Ульяновская, 70. Телефон — 2-97.

ЕО03424.

Типография «Красный Октябрь», г. Сызрань. Телефон — 0-17.

Заказ № 4400. Тираж 9240