ПРОЛЕТАРИИ ВСЕХ СТРАН, СОЕДИНЯЙТЕСЬ!

# КРАСНЫЙ ОКТЯБРЬ

ОРГАН СЫЗРАНСКОГО ГОРКОМА КПСС И ГОРОДСКОГО СОВЕТА ДЕПУТАТОВ ТРУДЯЩИХСЯ

Год издания 42-й
№ 215 (10786)

Воскресенье, 26 октября 1958 года

Цена 15 коп.

*275-ЛЕТИЕ СЫЗРАНИ*

## ТЕЛЕГРАММА

### Куйбышевского обкома КПСС и исполкома областного Совета депутатов трудящихся

Куйбышевский обком КПСС и облисполком горячо поздравляют трудящихся города с 275-летием города Сызрани, превратившегося за годы Советской власти в крупный промышленный и культурный центр Поволжья.

Обком и облисполком выражают уверенность в том, что трудящиеся города Сызрани, идя навстречу 21-му съезду КПСС, еще теснее сплотят свои ряды вокруг Коммунистической партии, добьются новых успехов в осуществлении великих задач строительства коммунизма в нашей стране.

**Секретарь обкома КПСС И. М. БУРОВ.**

**Председатель облисполкома А. С. МУРЫСЕВ.**

## Юбилейная сессия Сызранского городского Совета депутатов трудящихся

Вчера, 25 октября, в городском театре состоялась юбилейная сессия городского Совета депутатов трудящихся. На ней присутствовали рабочие, представители интеллигенции, старые большевики — участники борьбы за Советскую власть, партийные, профсоюзные, комсомольские и советские работники.

Сессию открыл председатель исполкома городского Совета депутатов трудящихся тов. И. Г. Покровский.

Депутат И. Г. Кузнецов предлагает состав президиума юбилейной сессии. Председателем сессии избирается первый секретарь горкома КПСС депутат тов. Я. П. Лаврентьев, секретарем — депутат Н. С. Бурханова.

В состав президиума избирается 25 человек. Среди них депутаты т.т. Г. Б. Смолин, М. М. Цветков, В. К. Шугалий рабочий завода тяжелого машиностроения тов. А. К. Красников, персональный пенсионер тов. Н. И. Суханов и другие.

Председательствующий депутат тов. Я. П. Лаврентьев предоставляет слово для доклада о 275-летии города Сызрани председателю исполкома городского Совета депутатов трудящихся тов. И. Г. Покровскому.

Доклад был выслушан с большим вниманием. В нем была отражена история нашего города, его бурный рост, начавшийся после Великой Октябрьской социалистической революции. Сызрань теперь — один из крупных промышленных городов Среднего Поволжья.

Председательствующий сообщает о том, что поступила приветственная телеграмма Куйбышевского обкома КПСС и исполкома областного Совета депутатов трудящихся в связи с 275-летием города Сызрани.

Текст телеграммы зачитывает депутат тов. Л. С. Мокшин.

Затем председательствующий слово для оглашения постановления о награждении Почетными грамотами Куйбышевского обкома КПСС и облисполкома предоставляет секретарю исполкома городского Совета тов. А. С. Прокопьеву. В числе награжденных он называет фамилии старых большевиков т.т. С. И. Акифьева, М. Г. Кудряшова, А. В. Анохина, М. И. Зинкевича, заслуженного врача РСФСР Г. Ф. Бадалянца, станочницу комбайнового завода А. Ф. Хуртину и других — всего 130 человек.

В президиум поступает предложение принять обращение от имени участников юбилейной сессии ко всем трудящимся города. Текст обращения зачитывает заместитель председателя исполкома городского Совета депутатов трудящихся, депутат тов. П. В. Шикалов.

Юбилейная сессия городского Совета, посвященная 275-летию города Сызрани, объявляется закрытой.

В заключение для участников сессии артистами драматического театра был показан спектакль «В поисках радости».

# *По родной стране*

### СОБРАНИЕ СОЧИНЕНИЙ В. И. ЛЕНИНА НА КИРГИЗСКОМ ЯЗЫКЕ

Вышли в свет 34-й и 35-й тома Сочинений Владимира Ильича Ленина на киргизском языке. Этим завершено переводное издание собрания Сочинений В. И. Ленина.

Перевод произведений Ленина осуществлен коллективом сотрудников института истории Коммунистической партии Киргизии с привлечением лучших научных сил республики. Начата подготовка к изданию дополнительных томов.

Жители Киргизии получили на своем родном языке ввиде отдельных книг и брошюр свыше 90 различных ленинских трудов. Все они выпущены массовым тиражом. (ТАСС).

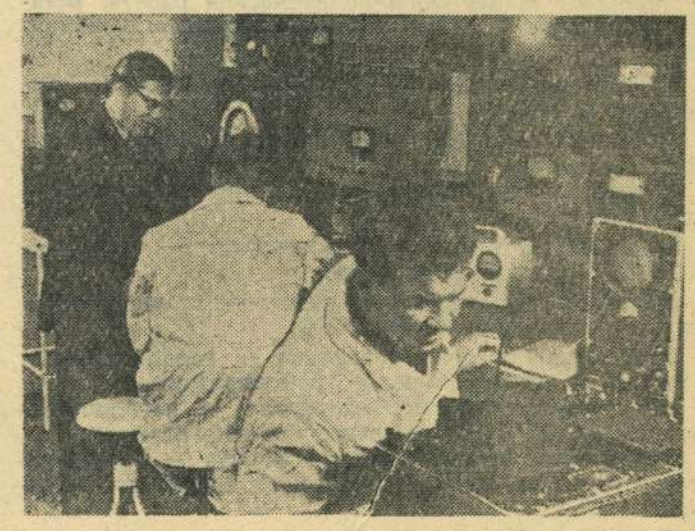

Минск. В текущем году Академия наук Белорусской ССР будет отмечать 30-летие со дня своего основания.

За эти годы достигнуты большие успехи в развитии науки и высшего образования. Академия наук республики в настоящее время насчитывает 16 научно-исследовательских институтов, 5 самостоятельных отделов и лабораторий. В научных учреждениях работают 78 академиков и членов-корреспондентов, 62 доктора наук и 286 кандидатов наук.

Они разрабатывают сейчас около 100 проблем по общественным, биологическим, физико-математическим и техническим наукам. Многие из них имеют общесоюзное значение и разрабатываются совместно с научно-исследовательскими институтами Академии наук СССР и академиями наук союзных республик.

НА СНИМКЕ: в изотопной лаборатории Энергетического института. Слева направо — академик Академии наук БССР А. В. Лыков, старший научный сотрудник Е. А. Жихарев и аспирант Ю. Н. Ярошевич.

Фото В. Савостьянова.
(Фотохроника ТАСС).

## Крупная победа строителей Сталинградской ГЭС

СТАЛИНГРАД. 24 октября. (ТАСС). 25 тысяч строителей Сталинградской ГЭС собрались на митинг, чтобы отметить знаменательное событие — затопление гигантского котлована — крупнейшей в мире гидроэлектростанции.

Слово берет начальник Сталинградского гидроузла, Герой Социалистического Труда А. П. Александров. Он сообщил, что строители крупнейшей в мире Сталинградской ГЭС на один год опередили график сооружения гидростанции. Уже выполнен огромный объем работ, уложено около пяти миллионов кубометров бетона, переработано около 130 миллионов кубометров грунта и выполнено большое количество других работ. Массовый трудовой героизм проявили тысячи бетонщиков, монтажников, арматурщиков, сварщиков, экскаваторщиков.

В сооружении Сталинградской ГЭС принимает участие вся страна. Сюда идет оборудование из Москвы, Ленинграда, Свердловска, Краматорска и многих других городов СССР. В результате творческого содружества строителей и проектировщиков сооружение Сталинградской ГЭС обойдется государству много дешевле, чем предполагалось по первоначальному проекту, и значительно дешевле, чем обошлось строительство меньшей по мощности Волжской ГЭС имени В. И. Ленина в Жигулях.

А. П. Александров заверил Центральный Комитет партии и Советское правительство в том, что строители многотысячного коллектива Сталинградской ГЭС сделают все, чтобы добиться новой трудовой победы — перекрыть в ближайшие дни русло Волги и в конце года пустить первые два мощных гидроагрегата.

Участники митинга строителей с волнением наблюдают, как после взрыва низовой перемычки волжская вода мощным потоком хлынула в гигантский котлован ГЭС, расположенный значительно ниже уровня Волги. Поток воды был таким сильным, что Волга на протяжении двух — трех десятков километров вдруг обмелела, некоторые катеры сели на мель, а дебаркадеры накренились на бок. На Волге вдруг появилось много островов. Немало удивило всех и другое необычайное зрелище: вода великой реки пошла на какое-то время вспять — не вниз, а вверх.

Вскоре гигантская земляная чаша котлована была заполнена.

### ЗАКЛАДКА ПАМЯТНИКА ГЕРОЯМ-КОМСОМОЛЬЦАМ КУЗБАССА

23 октября в Кемерово, в центре города, на набережной реки Томь состоялась закладка памятника героям-комсомольцам Кузбасса, павшим смертью храбрых в боях за Советскую Родину в годы Великой Отечественной войны. В торжественной церемонии приняли участие представители комсомольских организаций городов и сел области, прибывшие на пленум обкома, посвященный 40-летию ВЛКСМ, партийные и советские работники, первые комсомольцы, трудящиеся Кемерово. (ТАСС).

### ГИДРОЭЛЕКТРОСТАНЦИЯ-АВТОМАТ

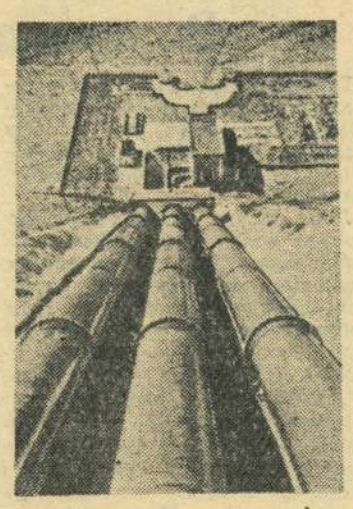

НА СНИМКЕ: трубы, по которым воды Терека подаются со 160-метровой высоты к турбинам ГЭС.

Фото Н. Рахманова.
(Фотохроника ТАСС).

### Первый миллион тонн сахара

Коллективы предприятий сахарной промышленности Украины, неся трудовую вахту в честь XXI съезда КПСС, соревнуются за успешную переработку сахарной свеклы нового урожая. К 15 октября выработан первый миллион тонн сахара. (ТАСС).

### САМЫЙ ДЕШЕВЫЙ ЧУГУН НА УКРАИНЕ

23 октября на 12-й доменной печи металлургического завода имени Дзержинского (Днепродзержинск) смены мастеров Николая Кобазева, Василия Пильтяя и Василия Полтавца добились высокой производительности. За сутки они выдали сверх плана более 200 тонн чугуна, превысив проектную мощность агрегатов. На каждой тонне выплавленного металла сэкономлено по 150 килограммов кокса и большое количество агломерата и известняка. Себестоимость тонны чугуна снижена в среднем на 10 рублей против нормы. Чугун, выплавляемый на заводе имени Дзержинского, — самый дешевый на Украине. (ТАСС).

### Океанский танкер «Петр Ширшов» построен досрочно

Коллектив Херсонского судостроительного завода, успешно неся трудовую вахту в честь XXI съезда КПСС и 41-й годовщины Великого Октября, одержал новую победу. 22 октября, на полтора месяца раньше срока, завершены строительство и швартовые испытания океанского танкера «Петр Ширшов» водоизмещением 16 тысяч тонн. (ТАСС).

В ГОРКОМЕ КПСС И ИСПОЛКОМЕ ГОРСОВЕТА ДЕПУТАТОВ ТРУДЯЩИХСЯ

# О занесении на городскую Доску почета передовиков производства, отличившихся в социалистическом соревновании в третьем квартале 1958 года

Бюро горкома КПСС и исполком горсовета депутатов трудящихся **постановили:**

За достигнутые производственные успехи и активное участие в общественно-политической работе, **оставить на городской Доске почета** следующих товарищей:

**Тимошенко** Федора Григорьевича — кузнеца комбайнового завода;

**Сибелева** Ивана Митрофановича — слесаря комбайнового завода;

**Хуртину** Анну Федоровну — станочницу комбайнового завода;

**Беделяеву** Нуржамель Искандировну — мотористку СМУ «Приволжхлебострой»;

**Нестеренко** Клавдию Алексеевну — старшую обойщицу мельзаводоуправления № 9;

**Николаева** Григория Ивановича — навалоотбойщика шахты № 5/6 Кашпирского рудоуправления;

**Лаврентьева** Алексея Федоровича — навалоотбойщика шахты № 1 Кашпирского рудоуправления;

**Тимофеева** Михаила Александровича — бригадира заготовительного цеха паровозного депо ст. Сызрань 2-я;

**Столярова** Александра Николаевича — машиниста паровозного депо ст. Сызрань 1-я.

**Жирнову** Анну Афанасьевну — повара столовой № 13 треста столовых.

**Потайнова** Александра Николаевича — слесаря-водопроводчика водоканалтреста.

**Занести на городскую Доску почета** следующих товарищей:

**Антипова** Николая Андреевича — слесаря завода тяжелого машиностроения;

**Васильева** Алексея Алексеевича — формовщика завода тяжелого машиностроения;

**Асафову** Елену Ефимовну — старшую стрелочницу ст. Сызрань 1-я;

**Титову** Александру Ивановну — мастера швейной фабрики № 14;

**Задорнову** Марию Степановну — медицинскую сестру детской больницы;

**Алешина** Евгения Николаевича — столяра мебельной фабрики;

**Родионову** Прасковью Григорьевну — работницу завода пищевых концентратов;

**Дитрих** Викторию Ивановну — бригадира комплексной бригады треста № 4;

**Центью** Василия Калистратовича — бригадира бригады бетонщиков треста № 4;

**Сахарову** Прасковью Кирилловну — бригадира бригады маляров треста № 4;

**Моисееву** Марию Давыдовну — работницу кожзавода «Шеврохром»;

**Казакова** Николая Изосимовича — токаря ремонтно-механического завода;

**Струнина** Вениамина Васильевича — слесаря завода запасных частей к швейным машинам;

**Комракова** Владимира Алексеевича — старшего оператора нефтеперерабатывающего завода;

**Сергеева** Ивана Васильевича — участкового уполномоченного горотдела милиции;

**Ермакова** Петра Ивановича — электросварщика УНР-676;

**Лазарева** Александра Ивановича — осмотрщика вагонов вагонного депо ст. Сызрань 1-я;

**Сайфетдинова** Кяшаф Абдрахмановича — заместителя заведующего магазином № 2 горпищеторга;

**Михайлову** Эсфиль Матвеевну — актрису драматического театра.

Автопарк таксомоторного хозяйства систематически пополняется новыми легковыми автомашинами. Недавно это хозяйство получило автомашину «ЗИМ».

НА СНИМКЕ: новая автомашина.

Фото **А. Шувалова.**

РЕПОРТАЖ

# ИДЕТ *сланцезольный* КИРПИЧ

Рядом со старыми отвалами перегоревшей породы кашпирских шахт и сланцевой золы расположен завод сланцезольного кирпича. Добыча сырья производится прямо на поверхности. Его черпает экскаватор и насыпает в кузова автомашин. Они то и дело подъезжают к заводу. Здесь, как говорят, ходят по кирпичу и цементу. Так велико обилие для них сырья и прост способ его добычи.

За последнее время завод преобразился, оснастился новыми механизмами и оборудованием. На тех же производственных площадях продукции стало вырабатываться больше. Шаровая мельница не справлялась с помолом сырья, а если оно оказывалось влажным, то и вовсе останавливалась. Теперь вместо нее смонтировано две шахтных мельницы. Подготовка сырья к производству кирпича ведется бесперебойно. За работой механизмов следит моторист и слесарь. Был установлен новый быстроходный пресс.

В эти дни, когда развернулось социалистическое соревнование в честь XXI съезда Коммунистической партии, на нем достигнут съем 40 тысяч кирпичей в смену. Это самый высокий показатель на предприятиях производства строительных материалов нашей области. Отлично трудятся прессовщицы Нина Сазонова, Ася Писаревская и Надежда Миронова.

Усиливая общий технологический поток, инженерно-технические работники не обошли и автоклавного отделения. Был смонтирован с подводкой железнодорожной колеи пятый автоклав.

Внедренная техника и хорошее использование ее обеспечили новый рост выработки сланцезольного кирпича. Его производство в сутки с 58 тысяч штук возросло до 120 тысяч.

За минувшие месяцы выпущено около 16 миллионов штук кирпича, что почти на пять миллионов больше, чем за весь прошлый год. Однако резервы использованы еще далеко неполностью.

Если внутри завода технологический поток механизирован, то на погрузочной площадке фактически не было никакой механизации. Машины скапливались и простаивали. Кирпич грузили навалом.

Теперь совсем иначе. Вот над площадкой взметнулась ажурная стрела крана. На ее конце не крюк, а подобие трапецевидной корзины. Она медленно опускается над вагонеткой, на которой стоит штабель из 850 кирпичей. Зев «корзины» раскрывается и захватывает всю пачку. Рабочий цикл длится всего 5—7 минут.

Площадка готовой продукции изменилась. Работа идет четко, быстро. Завалов кирпича нет. В механизации погрузочных работ большая заслуга принадлежит главному механику завода И. С. Костикову. Он не остановился и перед тем, чтобы усовершенствовать заводскую конструкцию погрузчика кирпича. Был сделан противовес, и рычаги теперь сами размыкаются перед подъемом очередной партии кирпича и смыкаются, когда кирпич нужно поднять в кузов автомашины.

В труде отличаются слесари Дмитрий Панфилов, Евгений Миронов, Виталий Верхов, мотористка Татьяна Соколова, мастер Александра Курганова, шоферы Иван Кашицын и Иван Лазарев.

От старших не отстает и молодежь. Как-то вышел из строя известковый дозатор. В таких случаях завод обычно останавливался. Ремонт длился не менее 10—12 часов.

В это время дежурил секретарь комсомольской организации, слесарь Николай Захаров.

— Останавливаться не будем,—сообщил он инженеру.— Отремонтируем дозатор на ходу.

Его поддержали все слесари смены. Они не могли допустить прекращения выпуска кирпича и на час, так как это могло сорвать выполнение повышенного обязательства.

В запас намололи сланцезольной массы, подготовили все необходимое для ремонта. Каждая минута была на счету. Выпускался кирпич и ремонтировался дозатор. И когда в бункерах заготовленная масса была на исходе, Николай Захаров объявил:

— Готово. Включай мотор.

И масса вновь потекла серым потоком в бункеры. Прессовщицы укладывали на площадки тележек все новые и новые сотни кирпича. В счет сверхпланового миллиона, который решили изготовить рабочие завода в честь приближающегося съезда партии, сделано уже около 450 тысяч штук. Вчера, в день 275-летия города Сызрани, коллектив предприятия досрочно завершил план октября месяца.

Завод сланцезольного кирпича наращивает темпы, увеличивает выработку стеновых материалов для новостроек.

**И. Дубов.**

О

НА СНИМКЕ: автопогрузчик, смонтированный на автомашине МАЗ-5. За две минуты с его помощью грузится 630 сланцезольных кирпичей.

Фото **А. Шувалова.**

## Субботник по очистке улиц

Недавно жители бывшего 63 избирательного округа провели субботник по наведению чистоты на своих улицах.

По просьбе уличного комитета завод пищевых концентратов выделил в помощь автомашину для вывозки мусора. В назначенное время она прибыла на улицу Ватутина. И тут же закипела дружная работа. Собравшиеся подметали улицы, сгребали и вывозили мусор на машине.

В субботнике приняли участие многие жители округа. Навести чистоту на своих улицах стремились и семидесятилетняя Мария Прокопьевна Жарова, и двенадцатилетний Вова Криушкин и многие другие.

Особенно хорошо работали члены уличного комитета О. А. Башарина, А. В. Елисеева, В. М. Пономарева.

**А. Болобков,**
председатель уличного комитета.

— ■ —

## Книжная полка

Вышли из печати и поступили в продажу следующие новые книги:

**«Ленин—мастер революционной пропаганды».** Госполитиздат. 1958 год. Цена 6 руб. 25 коп.

**Л. Видгоп, Я. Сухотин.** «Дружба великая и трогательная». Странички из жизни Карла Маркса и Фридриха Энгельса. «Молодая гвардия». 1958 год. Цена 4 руб. 65 коп.

**И. Ротин.** «Страница истории партии». Госполитиздат. 1958 год. Цена 80 коп.

**З. А. Астапович.** «Первые мероприятия Советской власти в области труда». Госполитиздат. 1958 год. Цена 1 руб. 80 коп.

Книги продаются в магазинах и киосках Книготорга.

# В двадцатые годы

40 лет ВЛКСМ

Трудная, полная кипучей деятельности была жизнь комсомольцев двадцатых годов. Они старались быть похожими на своих старших товарищей-коммунистов.

Лишь только окончилась гражданская война, надо было восстанавливать народное хозяйство. Несколько тысяч юношей и девушек Симбирской губернии были мобилизованы на восстановление судов, затопленных в районе Астрахани. В числе их было несколько сот и молодых сызранцев.

Работа была исключительно тяжелой. С помощью ведер вычерпывали из трюмов воду. Руки растирали в кровь, морская вода разъедала раны. Ил и песок вычищали лопатами и выносили на носилках.

Питались скудно. В день на одного приходилось по 150 граммов овсяного хлеба, немного жидкого супа и воблы. И все-таки мы не унывали. Задорно звенели комсомольские песни не только на отдыхе, но и во время работы. Это поднимало настроение ребят.

Подстерегала нас еще одна опасность — лихорадка. У полуголодных комсомольцев она была исключительно изнурительной. Некоторых приходилось силой отрывать от работы, чтобы дать немного отдохнуть, подкрепиться.

Три месяца шли восстановительные работы. Затопленные баржи и суда были подняты и поставлены на ремонт. Комсомольцы выполнили свою задачу.

Возвращение в Сызрань было радостным. Несмотря на то, что мы возвращались не с войны, но нас встречали, как воинов-победителей, с музыкой и цветами. На пристань Раково пришли родители, друзья, комсомольские работники.

Уком комсомола в это время был похож на штаб, куда то и дело приходили ребята и девчата. Их распределяли по объектам, где ждали рабочей силы. Организовывали субботники и воскресники. Разгружали соль, привезенную с низовьев Волги на баржах, которые руками комсомольцев совсем недавно были подняты со дна реки; грузили вагоны, занимались перевалкой зерна на мельницах, участвовали в строительстве ГЭС.

Не забывали и о культурном отдыхе. Комсомольцы выступали застрельщиками физкультурной работы. В то время был построен первый в истории города стадион. На его строительстве отличились Вадим Романов, Семен Тимохин, Виктор Севрюгов, Евгений Павлов, Семен Шишкин, Вениамин Салтыков, Николай Дурасов, Сергей Славолюбов, Александр Барабанов, Николай Крымов и другие.

Росла и крепла дружба комсомольцев, спаянная трудом. Высок был подъем среди молодежи на всех участках великих преобразований.

**Г. Смолин.**

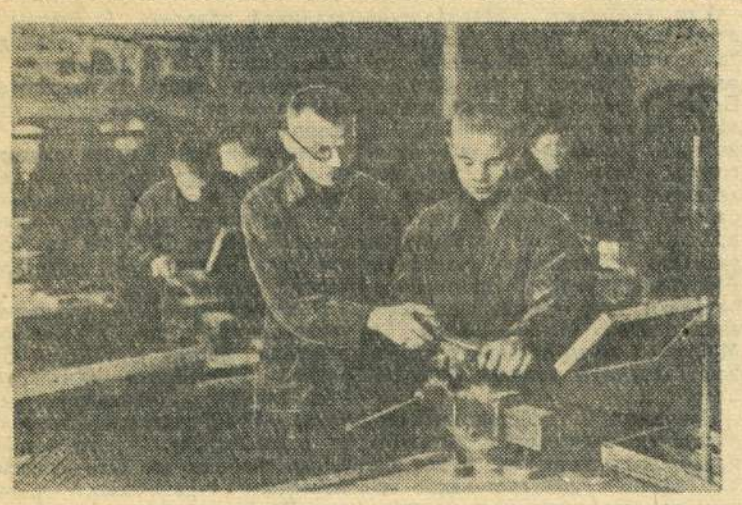

☆

Специальное ремесленное училище № 10 готовит слесарей-сантехников и токарей-универсалов.

Первые производственные навыки учащиеся получают в учебных мастерских.

НА СНИМКЕ: группа учащихся на практических занятиях по теме «Опиливание металла».

Фото Г. Калмыкова.

☆

В ЧЕСТЬ XXI СЪЕЗДА КПСС

# СКОРО СПРАВЯТ НОВОСЕЛЬЕ

Приземистые домики, серые заборы — такой невзрачной была в прошлом Московская улица.

Но вот пришли строители, и старая улица изменила свой облик. Большие красивые дома выстроились вдоль тротуаров. Они украшают наш город.

Рядом с ними заканчивается строительство еще одного дома. Большая радость ожидает новоселов. О том, чтобы они скорее накрыли праздничные столы в новом доме, заботится наш коллектив. Особенно хорошо пошли у нас дела с того дня, когда мы узнали о созыве XXI съезда партии. Строители посоветовались и решили отметить знаменательное событие отличной работой.

К празднику 41-й годовщины Октября мы закончим две секции на 28 квартир. В ноябре строительство завершим полностью. Железнодорожники получат много благоустроенных квартир.

Сейчас стройка идет полным ходом. Работы ведем широким фронтом. На этажах, на лестничных площадках, в подвальных помещениях — всюду кипит дружный труд. По-боевому коллектив борется за выполнение взятых обязательств. Вот, например, бригада плотников тов. Бетева. На ее трудовом счету много хороших дел.

Плотники первыми встали на трудовую вахту в честь XXI съезда партии. На десять дней раньше срока они сдали секцию под отделку. К 7 ноября наметили полностью завершить работы по всему дому, тем самым создав фронт работ штукатурам и малярам.

Трудно сказать новое слово в древнем плотничьем ремесле. Но для смекалки в любом деле найдется место. Взять, например, укладку лаг, настилку полов. Кажется, дело нехитрое. Но и здесь равнодушного человека подстерегают просчеты — растрата времени, переделки. Так получается, если укладывать лаги по уровню одну за другой. Перекос пола неминуем при этом.

В бригаде тов. Бетева поступают иначе: уложат по уровню три лаги, а затем под линейку остальные. Прием простой, но дает большой выигрыш во времени и исключает переделки. Или настилка полов. Даже в небольшой комнате, если пришивать по одной доске, с полом можно провозиться целый день. Наши передовые плотники шьют сразу по 12—13 досок и управляются за два—три часа.

Оперативное маневрирование рабочей силой помогает нам избежать простоев. На наш участок материалы поступают также не всегда вовремя. Однако простоя в бригадах не бывает. Это достигается за счет правильного планирования очередности работ с учетом поступления материалов. Например, нет рейки для полов, устанавливаются дверные и оконные коробки, или внутренние леса. Такие переходы делаются организованно, без суеты. В результате — и плотники работают, и штукатуры не сидят без дела.

Чтобы качество стройки постоянно улучшалось, необходимо повышать квалификацию молодежи, учить ее передовым методам. Иначе нельзя. Без этого нет движения вперед. Юноши и девушки стройки повышают свои знания в школах и техникумах. Но главное для нас — учеба, освоение опыта у мастеров. У нас распространен метод работы в паре. Так, например, плотник шестого разряда тов. Сивцов работает вместе с плотником третьего разряда тов. Мязовым. Разные по сложности работы ведутся сообща. У них нет деления на главные и второстепенные операции. Дневные нормы они выполняют на 200 процентов. Таким образом, выгода получается двойная. Высокая выработка сочетается с передачей знаний, навыков, опыта.

Сейчас строители показывают образцы настоящего трудового героизма. Дневная выработка маляров составляет три с половиной, четыре нормы. Таких показателей раньше наша стройка не знала.

Бригадир, коммунист тов. Шаронов, маляры т.т. Астраханцев, Тюлечкин — небольшой сплоченный коллектив. Они работают дружно. Ведут ли шпаклевку полов, грунтуют ли стены — каждое движение у них точно рассчитано. Ничего лишнего, как в песне.

В бригаде настойчиво ищут и находят резервы повышения производительности труда. Здесь смекалка рабочих идет по линии рационализации, использования простых, но эффективных приспособлений и механизмов.

Обычный способ шпаклевки полов малопроизводителен. Усовершенствованный штабель, с широким полотном, который применяют маляры, вдвое ускоряет шпаклевку, облегчает труд. Тов. Шаронов для ускорения отбивки филонки сконструировал специальный прибор.

Клеевая окраска стен производится мажловицами, что по сравнению с маховой кистью ускоряет окраску в два раза. Таких примеров можно привести много.

Высокие образцы труда показывают бригады штукатуров т.т. Малюткина, Имантулова, плотников тов. Ноздрякова.

Коллектив участка гордится передовыми штукатурами В. Поднебесовым, А. Сафроновым, В. Семяниковой, К. Бурцевым, М. Надушкиным, И. Вережниковым.

Так наш коллектив старается творчески решать задачу партии о высоких темпах строительства жилья.

**Н. Денисенко,**
прораб 1-го стройучастка.

## Опытный специалист

В автоколонне № 2 автотранспортной конторы № 8 работает слесарем по ремонту моторов тов. Беляков. Это — опытный специалист. Ремонт моторов он производит доброкачественно, без брака.

Встав на предпраздничную трудовую вахту, тов. Беляков выполняет норму выработки на 160—180 процентов.

**П. Куряев.**

# ПИСЬМА В РЕДАКЦИЮ

## Вот что снижает нашу выработку

Начиная свой рабочий день, каждый станочник цеха № 9 комбайнового завода обдумывает, как лучше организовать свое рабочее место, подвести заготовки, подготовить оборудование.

Так поступают прессовщицы т.т. Мотина, Дергачева, Шилина и другие. Но часто их старания не дают должного результата. Автомашины груженные металлом, проезжая проходами, вынуждают станочниц убирать заготовки и ждать конца разгрузки.

Такие простои в работе станочниц повторяются 3—4 раза в день, каждый раз они теряют не менее 15—20 минут рабочего времени.

Или бывает так. Мастер поручает наладчику тов. Бунину поставить новый штамп. Но он, приступив к работе, убеждается, что штамп неисправен и его приходится снимать и отправлять на ремонт. Разумеется, пресс и обслуживающий его станочник в это время простаивают.

На другой день штамп возвращается из ремонта. Но оказывается, что и на сей раз он снова негоден. Таких примеров плохой организации производства в цехе можно привести много. Они снижают нашу выработку.

**А. Оркин,**
резчик цеха № 9
комбайнового завода.

## Свой опыт передаю товарищам

На железнодорожном транспорте я работаю с 1929 года. Первое время работала простой стрелочницей, а затем меня назначили старшей стрелочницей. К работе всегда отношусь добросовестно, стараюсь выполнять задание только на отлично.

Когда через нашу станцию проходили эшелоны с молодежью, направляющейся на уборку урожая в восточных районах страны, я брала обязательство—быстро готовить маршруты. Нам положено обрабатывать маршрут за три минуты, а мы делали его за две минуты. Сейчас мы также четко и быстро готовим маршруты для эшелонов с новым хлебом.

Свой опыт я передаю товарищам по работе. Хорошим мастером своего дела стала тов. Балакина и другие.

**А. Зубкова,**
старшая стрелочница.

## Улицу заносит песком

Многие улицы нашего города за последние годы изменили свой облик: на них проложены новые тротуары, мостовые, посажены деревья. Следует позаботиться и об улице Володарского. Ее заносит песком. По проезжей части трудно продвигаться транспорту, машины буксуют в песке, тротуары исчезли.

Надо принять энергичные меры по благоустройству улицы Володарского.

**С. Дроздов,**
пенсионер.

*По следам выступлений «Красного Октября»*

## «ПРЕКРАТИТЬ НАРУШЕНИЕ ТРУДОВОГО ЗАКОНОДАТЕЛЬСТВА»

Десятого октября под таким заголовком в газете «Красный Октябрь» было опубликовано письмо рабочих УНР-676 о нарушении трудового законодательства.

Секретарь парткома четвертого стройтреста тов. Шувалов сообщил редакции, что письмо рабочих УНР-676 и примечание «От редакции» обсуждались на заседании объединенного постройкома профсоюза треста № 4. Факты нарушения трудового законодательства, изложенные в письме, имели место.

Руководителям УНР-676 указано на неправильные действия.

## *В поселке машиностроителей*

Растет и хорошеет поселок завода тяжелого машиностроения.

Только в текущем году трудящиеся получили пять с половиной тысяч квадратных метров жилья. Дома со всеми удобствами — центральным отоплением, водопроводом, ванными комнатами.

Сейчас ударными темпами ведется сооружение жилого дома № 10 в шестом квартале. Строители несут трудовую вахту в честь двадцать первого съезда Коммунистической партии. Они решили сдать в эксплуатацию дом в конце октября.

Пример в работе показывает бригада столяров третьего строительного управления, руководимая тов. Хрусталевым. Столяры перекрывают нормы выработки в полтора раза.

Высокими темпами ведет штукатурку здания бригада тов. Шашкина. Одновременно ведутся работы по благоустройству.

Сейчас в поселке машиностроителей закладываются фундаменты еще нескольких жилых домов.

НА СНИМКАХ: (вверху) заканчивающийся строительством дом № 10 в шестом квартале; (внизу) укладка блоков в фундамент жилого дома.

Текст и фото К. Николаева.

Ф. ПОВАГО.

# Товарищ майор

ПОВЕСТЬ

Тамара крепко стиснула в руке записку, толкнула дверь и побежала на троллейбусную остановку. Через большие стекла в дверях майор увидел, как она перебежала улицу, ловко увернулась от автомобиля, махнула Ковалеву узелком и пропала. Ковалевым овладело щемящее чувство. Он долго еще смотрел, не мелькнет ли темная блузка Тамары... И потом, оказавшись совсем один, никак не мог избавиться от этого чувства, как будто потерял что-то дорогое, то, чего уже не будет никогда...

Рабочий день кончился, в отделение идти не хотелось. Первый раз не хотелось. И вообще — уже ничего не хотелось делать.

Темнело. Ковалев сидел и смотрел, как шуршат по земле опавшие листья, молодые мамы увозят коляски с детьми, их сменяют гуляющие пары, в домах напротив зажигаются огни... Упорхнула Тамара, и вместе с ней исчезла и надежда, вера в Хозяйку Медной горы... Осталось одно — вот так сидеть, дышать свежим воздухом, смотреть, как мимо проходят разные люди, о чем-то говорят, куда-то спешат, чего-то хотят. Одиночество. И от него не уйти никуда.

Как сквозь сон, до Ковалева донеслись какие-то голоса.

— Смотрите, вон товарищ майор.

— Где? — спросил женский голос.

— За клумбой. Вон, на скамейке...

— Действительно, — сказал баритон. — У него, кажется, действительно, очень серьезно. Я же говорил тебе, Соня. Мы должны подойти... Или, может быть, лучше мне?

Софья Ивановна была слишком счастлива в тот вечер, так счастлива, что не верила в несчастье других. И потому удивилась.

— Как сиротливо сидит. Странно. Он казался таким сильным и вдруг...

— Ах, Соня, ведь и камни иногда плачут. Нам следует подойти... Да, действительно, товарищ майор. Товарищ!..

Миша посмотрел на Виктора Аркадьевича:

— Мы его сейчас пригласим!

И майор увидел их, увидел гораздо раньше, чем они подошли. Он издали узнал эту высокую сухую фигуру в плаще нараспашку.

«Как он молодо выглядит. А ведь мы ровесники, — подумал Ковалев. — Ах, да, ведь он воюет за свое счастье! Любой ценой!»

«Слышите, любой ценой!» — прозвучал над самым ухом баритон. Кто же это сказал? Нет, они все трое стояли у клумбы — и Виктор Аркадьевич с огромным тортом в руке, и Софья Ивановна, и Миша с сумкой. Они все еще не решались подойти. Кто же тогда встряхнул его, заставил вскочить и махнуть им рукой? Почему он почти бегом бросился искать такси? Неужели не они, эти счастливые трое? А такси, как на зло, нигде не было. Ковалев влетел в троллейбус с передней площадки. Ах, как медленно, невыносимо медленно едет этот троллейбус!

☆ ☆ ☆

На работе Надежды Григорьевны он уже не застал: полчаса назад за ней прямо в школу зашел какой-то мужчина и они ушли. Куда? Этого никто не знал.

Ковалев помчался домой. Он надеялся застать жену там. Надежды Григорьевны не было и дома. У кого она могла быть? Ковалев вышиб дверь шкафчика, нашел ее записную книжку и стал звонить всем ее знакомым подряд: не у них ли его жена. Он очень волновался, и встревоженные знакомые спрашивали его, что случилось. Ах, он просто соскучился?— знакомые удивлялись и не верили — очень уж давно с ним не бывало такого.

Надежды Григорьевны не было нигде! Ковалеву начинало казаться, что уже случилось нечто непоправимое, и что теперь уже ничего не вернуть. От этой мысли он хватался за голову, метался по квартире, вспоминал, кому еще не звонил, и опять бежал к телефону.

Первый раз в жизни Ковалеву стало по-настоящему страшно. Он сел на диван и тупо уставился в пол.

Что делать? Где искать жену? Как остановить, вернуть? Ничего этого Ковалев не знал. Оставалось одно — ждать. Он ждал. Она не шла. Что еще оставалось делать?!

Ковалев вышел на кухню, открыл кран и подставил голову под струю воды. Он стоял так очень долго, и стоял бы еще дольше. Но едва его обостренный слух уловил звук знакомых шагов по лестнице, щелканье сумочки, звон вынутых ключей, как Ковалев на цыпочках юркнул в столовую, погасил свет и лег на диван.

С наслаждением слушал он, как Надежда Григорьевна открыла дверь, потом зажгла в коридоре свет, долго снимала пальто и простучала каблучками в спальню. Там щелкнул выключатель, и стало тихо.

Ковалев улыбнулся в темноте. Он представил, как Надя в спальне снимает туфли и ставит их под кровать. Как потом, опасливо оглянувшись на окно, снимает платье, одевает халат и, присев, осматривает чулки-паутинку, не побежала ли где петля. Она вышла на кухню.

Ковалев почти ощущал запах ее волос и улыбался от радости: она была здесь, его, родная. Ходит сейчас почти рядом с ним — всего лишь через стенку, что-то там делает, а может быть сердится, мысленно ругает его... Но она здесь, жива, рядом, и он в любую минуту может перестать притворяться спящим, вскочить, вбежать к ней и целовать, целовать, целовать... И если она вырвется, обругает, пусть даже ударит его — он лишь блаженно зажмурится и улыбнется.

Ковалев уже встал, уже хотел ринуться к ней, когда зазвонил телефон, и Надежда Григорьевна сняла трубку.

— Я слушаю, — сказала она негромко.—Да, это я. Что? Думаю, спит. — И умолкла, умолкла надолго, может быть на целые полчаса. Лишь изредка одним-двумя словами подтверждала она, что слушает очень внимательно то, что говорил он — неизвестный Ковалеву человек.

Ковалев покрылся испариной. Он смотрел на светлую щелку под дверью, за которой его жена, его Надя, покорно соглашается со всем тем, что говорит ей чужой человек. И он чувствовал, как недалек от того, чтобы вылететь в коридор, вырвать у нее трубку...

Он уткнулся лицом в маленькую подушку, прижался к ней лицом и закрыл глаза. Он старался не слышать, как его жена стояла в коридоре, мило беседовала с чужим человеком и говорила ему что-то ласковое, смеялась, обещала поговорить сегодня же с ним — Ковалевым! О чем же? О разводе?

Ковалев услышал, как Надежда Григорьевна долго прощалась, желая успеха, удачи и, наконец, положила трубку.

Она постояла в коридоре, потом быстро прошла в спальню. Там что-то загремело, хлопнула дверь, задвигался стул в коридоре, зашуршали бумаги и стало тихо. Через минуту, а может больше, дверь в столовую открылась, щелкнул выключатель. Ковалев плотнее сжал веки, крепче прижался к подушке — ее шаги замерли у самого дивана.

Надежда Григорьевна долго стояла над ним, смотрела, как неудобно лежит он на диване и справа на поясе у него оттопырилась исцарапанная кобура с тяжелым пистолетом. И волосы почему-то мокрые...

Ковалев ощутил ее дыхание, понял, что она наклонилась. Он боялся шевельнуться. Вот она вздохнула и вынула из кобуры пистолет.

— Что ты? — он сел, зажмурился от яркого света. В ее руке пистолет показался ему непривычно большим и тяжелым. А на шкафу, там, в дальнем углу, стояла распакованная Хозяйка Медной горы и смотрела на них непонятным, сказочным взглядом.

☆ ☆ ☆

— Тебе сейчас звонила Тамара. «Дядечку Ковалева» спрашивала. Я думала — тебя нет. Она взяла билет на поезд, с дороги бросит открытку.

— Она тебе что-нибудь говорила?

— Многое. Например, про твою любовь ко мне, про Хозяйку Медной горы, о Яхонтове. Многое...

— Так-так, — Ковалев тяжело вздохнул.

Помолчали.

— Ты мое письмо к маме читал?

Видно сразу вспомнил, что он — «заскорузлый», упрямо опустил голову. Однако не очень твердо ответил:

— Какое? — и сморщился.

— Значит, читал. Забудь. Оно не отправлено. Забудь.

— Ладно.

— И вообще, все это забудь.

— Ладно.

Ох, как тяжело звучат эти «ладно!».

— На завтра у меня два билета в Большой театр. Очень хорошие места. Пойдешь? Онегина поет... — и она назвала фамилию Виктора Аркадьевича.

Он? Вот как? — и не очень нежно посмотрел на жену: — Он приглашает нас с тобой на свадьбу.

— Он? Тебя? Нас? — Нет, больше она не могла. — Милый! — Она бросилась к нему, засмеялась, затормошила, растрепала его мокрые волосы. — Забудем, а? Давай? И поставь Хозяйку Медной горы на стол. Я хочу любоваться. Какая прелесть!

Он перенес скульптуру в комнату и вдруг возмутился: так легко, так быстро! Она действительно забыла все за эти черепки. Как ей весело! «Или приглашение к Виктору Аркадьевичу!— и я вырос в ее глазах! А что я для Тамары... сделал — меня не возвышает?» — Он возбужденно сунул руки в карманы и заходил по комнате.

О, Надежда Григорьевна знала эту походку. И когда он круто повернулся к ней, кто знал бы, чем закончился их разговор, смотри она с улыбкой на скульптуру. Но улыбки не было. Была горечь и усталость.

— Ваня, хватит всего этого. Так нельзя больше... — Она поднялась и тихо пошла в спальню.

«Что я сказал? Я ничего не сказал, — удрученно вздохнул Ковалев. — Не хватает слез...».

— Надя, нам пора серьезно объясниться! — Он пошел за ней следом, сердитый на себя.

Надежда Григорьевна остановилась, он тоже остановился, но зазвонил телефон, она сняла трубку, потом протянула ему.

— Тебя.

— Кто?

— Яхонтов.

(Окончание следует).

(Начало в №№ 184, 185, 186, 187, 189, 190, 192, 194, 195, 196, 198, 200, 201, 203, 205, 206, 208, 210, 211, 213).

## Окончание переговоров на Тайване

Как сообщают американские агентства из Тайбэя (Тайвань), там закончилось трехдневное совещание Даллеса с Чан Кай-ши. После переговоров было подписано совместное коммюнике, в котором указывается, что переговоры, в основном, касались «военных аспектов положения» в районе Тайваня и Тайваньского пролива. В тщетном стремлении запугать Китайскую Народную Республику авторы коммюнике заявляют, что «в нынешних условиях оборона Цзиньмыньдао и Мацзудао тесно связана с обороной Тайваня и острова Пэнхулецдао».

Извращая действительность, участники переговоров пытаются представить дело так, будто бы на Тайване существует некое китайское государство, с которым США связаны «равноправными» отношениями и «договором о взаимной обороне». В подтверждение «солидарности» Соединенных Штатов с чанкайшистами в коммюнике вновь содержится ссылка на этот пресловутый «договор».

Даллес и Чан Кай-ши пытаются в коммюнике представить действия КНР в районе Цзиньмыньдао как «агрессию», а вооруженное вмешательство США во внутренние дела Китая как миротворческую деятельность.

В коммюнике США поощряют чанкайшистов на агрессивные действия против Китайской Народной Республики. «Китайская Республика (чанкайшистская клика.—**Ред.**) считает, — говорится в коммюнике, — что возвращение свободы (то есть чанкайшистского тиранического режима.—**Ред.**) народу континента является его священной задачей».

(ТАСС).

## Трагический случай в Нью-Йорке

Выходящая в Нью-Йорке на испанском языке газета «Диарис Де Нуэва-Йорк» сообщает, что на днях безработный Раймонд Квинонес, 23 лет, проживающий в Нью-Йорке, отчаявшись найти какую-либо работу, покончил жизнь самоубийством, выбросившись из окна. До недавнего времени, пишет газета, Квинонес, его три младших брата, сестры и мать кое-как перебивались за счет помощи, получаемой больным отцом от городских властей. Некоторое время тому назад городские власти отказали отцу в помощи. Раймонд в течение долгого времени безуспешно искал какую-либо работу. Не найдя работы, лишившись последних средств существования и заболев, он решился на самоубийство.

(ТАСС).

## Очередная неудача

НЬЮ-ЙОРК, 23 октября. (ТАСС). Сегодня в 5 часов 21 минуту по московскому времени на мысе Канаверал (штат Флорида) была предпринята очередная попытка запустить американский искусственный спутник Земли с помощью ракеты «юпитер-с».

Спутник представлял собой полый шар из пластической пленки с алюминиевым покрытием диаметром 3,6 метра. Вес его 4,2 килограмма.

Через 2,5 часа после запуска министерство обороны США опубликовало официальное сообщение, в котором говорится, что радиосигналы, переданные приборами на спутнике, указывают на то, что ракета «действовала ненормально» и что, по всей вероятности, вывести спутник на орбиту не удалось.

### ИЗВЕЩЕНИЕ

Во вторник, 28 октября, в 18 час. 30 мин., в помещении редакции газеты «Красный Октябрь» (Ульяновская, 70) состоится **собрание литературного объединения.**

Приглашаются все начинающие авторы.

Редактор А. Г. БЕКАСОВ.

ДРАМТЕАТР

26 октября.

Днем **А. Н. Островский.**

**«ПОЗДНЯЯ ЛЮБОВЬ»**

Вечером **К. Симонов.**

**«ИСТОРИЯ ОДНОЙ ЛЮБВИ»**

Начало в 8 часов вечера.

НА ЭКРАНАХ ГОРОДА

**«Художественный»**

**«ЮНОСТЬ НАШИХ ОТЦОВ»**

**«Звезда»**

На сеансах в 9 и 10-50.

**«ЮРАШЕК»**

На сеансах в 12-40, 2-30, 4-30, 6-20, 8-10, 10 ч.

**«ОТАРОВА ВДОВА»**

**«Родина»**

**«ОТРЯД ПРОДОЛЖАЕТ БОРЬБУ»**

Начало сеансов: в 1, 3, 5, 7, 9 час.

**СЫЗРАНСКОЙ ДИСТАНЦИИ ЗАЩИТНЫХ ЛЕСОНАСАЖДЕНИЙ КУЙБЫШЕВСКОЙ ЖЕЛЕЗНОЙ ДОРОГИ**

требуется

**токарь 5—6 разряда.**

Обращаться: ул. Смирницкой, 39, отдел кадров. Телефон — вокзал—0-30.

**ЗАВОДОУПРАВЛЕНИЮ № 7**

требуются

**рабочие**

**в технологические цехи,**

**рабочие в корпус, кочегары.**

Обращаться в отдел кадров заводоуправления № 7, ул. Карла Маркса № 108.

(3—1).

**ИЗ ДОМАШНЕГО КЕКСА,**

который можно купить в любом магазине горпищеторга, можно изготовить вкусное домашнее печенье. Для этого потребуется совсем мало времени.

ЗАВАРНОЙ КРЕМ — ПОЛУФАБРИКАТ.

Из него приготовляют крем для тортов и пирожного, а также применяется как самостоятельное блюдо. Способ приготовления указан на упаковке заварного крема.

Праздничный стол не может обойтись без рыбных консервов и сельдей. В магазинах горпищеторга имеются

РЫБНЫЕ КОНСЕРВЫ В ТОМАТЕ, МАСЛЕ, В СОБСТВЕННОМ СОКУ,

а также

СЕЛЬДИ АТЛАНТИЧЕСКИЕ И ТИХООКЕАНСКИЕ КРЕПКО И СРЕДНЕСОЛЕНЫЕ.

Из этих сельдей домашним способом можно приготовить маринованую закуску. В сельди только следует добавить уксус, лук и растительное масло по вкусу.

Адрес редакции: г. Сызрань, Ульяновская, 70. Телефон — 2-97.

ЕО03432.

Типография «Красный Октябрь», г. Сызрань. Телефон — 0-17.

Заказ № 4409. Тираж 9240