ПРОЛЕТАРИИ ВСЕХ СТРАН, СОЕДИНЯЙТЕСЬ!

КРАСНЫЙ ОКТЯБРЬ

ОРГАН СЫЗРАНСКОГО ГОРКОМА КПСС И ГОРОДСКОГО СОВЕТА ДЕПУТАТОВ ТРУДЯЩИХСЯ

Год издания 42-й
№ 218 (10789)

Пятница, 31 октября 1958 года

Цена 15 коп.

КОМСОМОЛ РАПОРТУЕТ, *комсомол клянется*

НЕОБЫЧАЙНО празднично и торжественно было 29 октября в городском драматическом театре, где собрались представители многочисленных комсомольских организаций города: учащиеся, передовики производства, молодые учителя, врачи, пионервожатые и их почетные гости — первые комсомольцы, участники Гражданской и Отечественной войн, представители партийных организаций.

Они пришли отметить крупнейшее событие в жизни советской молодежи: 40-летие Ленинского комсомола. К этой знаменательной дате юноши и девушки города Сызрани пришли с новыми успехами в учебе и труде. Им есть чем гордиться. Миллионы рублей собраны в комсомольскую копилку, выросли ряды молодых рационализаторов, передовиков соревнования на промышленных предприятиях нашего города.

Секретарь горкома ВЛКСМ тов. Кулемин открыл торжественный пленум горкома комсомола, посвященный 40-летию Всесоюзного Ленинского Коммунистического Союза Молодежи.

— К выносу знамени—встать! — звучит команда.

Ряды замерли в торжественном [illegible]чаниях. Грянула медь оркестр[illegible] и под звуки праздничного [illegible]арша в зал вносится знамя городской комсомольской организации. Его ставят в глубине сцены у портрета В. И. Ленина — основателя и создателя комсомола.

В коротком докладе тов. Кулемин рассказывает о славных делах комсомольцев и молодежи, о трудовых подарках, подготовленных молодыми сызранцами в подарок Родине в честь славного юбилея. Затем он передает первому секретарю горкома партии тов. Лаврентьеву книгу рапортов, где записаны все славные дела комсомольских организаций города, совершенные в дни подготовки к юбилею.

Горячими аплодисментами встретили присутствующие появление на трибуне одного из первых комсомольцев города, старого члена партии Ф. М. Орлова, выступившего со своими воспоминаниями о создании и работе первой комсомольской организации города Сызрани.

От имени комсомольцев нынешнего поколения выступил студент нефтяного техникума Михаил Бобович. Он сказал, что комсомольцы и молодежь свято чтят славные революционные традиции Ленинского комсомола, помнят имена лучших его сынов и дочерей, отдавших свои молодые жизни во имя счастья Родины, за дело Коммунистической партии. Своими делами, всей своей жизнью молодежь старается служить великим ленинским идеям, быть верной партии, народу.

От имени городской партийной организации выступил секретарь горкома КПСС тов. Лаврентьев. Он поблагодарил комсомольцев за их славные патриотические дела, за тот большой вклад, который внесли они в дело развития промышленности города, строительство, благоустройство, за то, что комсомольские организации воспитывают в своих рядах горячих патриотов своей Родины, строителей нового коммунистического общества. Тов. Лаврентьев выразил уверенность, что и впредь комсомол будет первым помощником партии, что он станет надежной сменой старой гвардии коммунистов, примет у нее из рук славное боевое знамя и донесет его до сияющих вершин коммунизма.

Затем состоялось вручение городского переходящего красного знамени комсомольской организации строительного треста № 4, завоевавшей первенство в социалистическом соревновании за достойную встречу 40-летнего юбилея комсомола. Знамя принял от имени комсомольской организации секретарь комитета ВЛКСМ тов. Тормасов.

Переходящ[illegible] красные вымпелы горкома комсомола вручены комсомольской организации паровозного депо ст. Сызрань 1-я и комсомольской организации 22-й школы, занявшей первенство в соревновании среди школьных комсомольских организаций. Комсомольская организация 22-й школы, кроме того, награждена телевизором.

Представитель обкома комсомола тов. Неумывайкин вручил юбилейные дипломы и почетные грамоты обкома ВЛКСМ комсомольским работникам и лучшим комсомольцам, а также первым комсомольцам города.

Очень тепло были встречены присутствующими юные пионеры, пришедшие приветствовать в день юбилея своих старших товарищей—комсомольцев.

В заключение участниками пленума было принято обращение ко всем комсомольцам и молодежи города с призывом быть и впредь верным помощником и надежным резервом партии, множить свои славные дела во славу Родины и достойно встретить XXI съезд нашей родной Коммунистической партии.

После выноса знамени торжественный пленум объявляется закрытым.

Коллектив драмтеатра показал участникам пленума новый спектакль «В поисках радости», подготовленный им к 40-летию комсомола.

Пионерские подарки

Пионерская дружина имени Зои Космодемьянской школы № 25 рапортует комсомолу в день его 40-летия:

Выращен и убран урожай кукурузы с площади 5 гектаров, пшеницы — с 2 гектаров по 14 центнеров с га, свеклы — с 4 гектаров по 200 центнеров, лука-репки — с 0,15 гектара по 120 центнеров.

В саду колхоза имени Жданова на 10 га обработаны приствольные круги, в саду кашпирских горняков — на 12 гектарах.

Собрано 25 тонн металлолома, 1,5 тонны макулатуры. Продано литературы на 950 рублей.

Тимуровский отряд шефствует над детсадом № 34. Тимуровцы помогали ему приготовить на зиму дрова.

МИТИНГ МОСКОВСКОЙ МОЛОДЕЖИ, ПОСВЯЩЕННЫЙ 40-ЛЕТИЮ ВЛКСМ

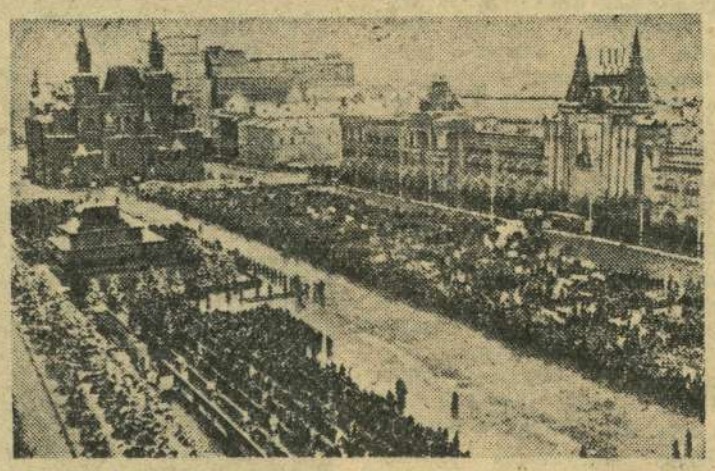

☆

26 октября на Красной площади состоялся массовый митинг московской молодежи, посвященный 40-летию ВЛКСМ. Участники митинга возложили венки к Мавзолею В. И. Ленина и И. В. Сталина, приняли клятву верности Коммунистической партии.

НА СНИМКЕ: общий вид митинга.

Фото **Н. Ситникова.**
(Фотохроника ТАСС).

☆

Москва предпраздничная

Москва живет торжественными событиями кануна 41-й годовщины Великого Октября и XXI съезда Коммунистической партии Советского Союза. Москва — огромный промышленный город. Ее предприятия дают стране сталь, прокат, автомобили, станки, точнейшие приборы, товары широкого потребления. Столичные фабрики за день изготовляют почти полтора миллиона хлопчатобумажных и свыше 1.200 тысяч метров шелковых тканей. Часовые заводы выпускают в день более 20 тысяч часов всех марок. В нынешнем году московская промышленность освоила более тысячи новых видов изделий.

В эти дни учащенно бьется деловой пульс столицы. Москвичи посвящают свой вдохновенный труд предстоящему съезду партии. Вскоре после опубликования постановления Пленума ЦК КПСС о созыве внеочередного XXI съезда на всю страну прозвучал призыв передовых столичных предприятий — достойно, новыми трудовыми победами встретить съезд родной партии. Коллективы одиннадцати крупнейших московских заводов и фабрик, всесторонне подсчитав свои резервы и тщательно взвесив возможности, решили сократить сроки досрочного выполнения плана 1958 года.

Вдохновенный призыв передовиков встретил горячую поддержку сотен тысяч москвичей. Такого взлета творческой активности трудящихся, такой волны трудового подъема еще не знала Москва. Коллективы предприятий Московского городского совнархоза досрочно, 20 октября, выполнили план десяти месяцев. Пройдитесь по цехам московских предприятий: в них царит дух боевого соревнования.

...Московский автозавод имени Лихачева. В огромных корпусах первенца советского автомобилестроения рождаются замечательные машины. Одним из первых в столице завод досрочно выполнил план девяти месяцев, а 18 сентября с его главного конвейера начали сходить мощные трехосные грузовики «ЗИЛ-157», обладающие высокой проходимостью. Это один из лучших современных автомобилей, созданный умелыми руками московских автозаводцев, выполнивших, таким образом, свое первое важное предсъездовское обязательство.

Рабочие, мастера, технологи, конструкторы завода прилагают все усилия к тому, чтобы в нынешнем году начать выпуск легковых автомобилей высшего класса — «ЗИЛ-111», изготовить сверх плана продукции на 110 миллионов рублей, перевыполнить задание по производительности труда.

В октябре, на три месяца раньше срока, завершили годовой план по выпуску автоматических линий станкостроители завода имени Орджоникидзе, сдержав слово, данное партии, народу.

Новые социалистические обязательства в честь XXI съезда партии взяли рабочие и инженерно-технические работники Московского [illegible]ного завода. Раньше они [illegible] задачей рапортовать [illegible] годового плана [illegible] декабря. Теп[illegible]шинников назва[illegible]ту — 20 декабря.

Еще более ранний срок — 5 декабря — указали в своем обязательстве работники завода имени Владимира Ильича. Заглядывая же дальше вперед, ильичевцы решили в течение 1959—1965 годов обеспечить рост выпуска продукции на 75 процентов.

Со времени XX съезда КПСС прошло неполных три года. Но сколько разительных перемен может заметить внимательный глаз в советской столице! Здесь введено в строй почти четыре с половиной миллиона квадратных метров жилой площади. В городе сооружено 64 школьных здания, 32 гостиницы, 17 кинотеатров, множество больниц, детских садов, яслей, спортивных залов. Только за девять месяцев этого года славные строители сдали в эксплуатацию около полутора миллионов квадратных метров жилья. Но грандиозная стройка не затихает. На глазах москвичей растут новые огромные жилые районы на Юго-Западе, в Новых Кузьминках, в Текстильщиках, в северном Измайлове. Много новых жилых домов возводится во всех районах столицы.

В Москве возникают десятки новых красивых улиц. Меньше чем за три года построено и реконструировано свыше четырех миллионов квадратных метров дорог. Идя навстречу XXI съезду партии, московские дорожники строят прекрасную городскую магистраль — «Восточный луч», которая на несколько километров рассечет кварталы столицы. В ближайшее время вступит в строй большой двухъярусный мост через Москву-реку, по которому пройдут не только автомобильные и пешеходные дороги, но и линия метро. С каждым днем Москва становится все краше.

Вместе со всеми москвичами охвачены могучим подъемом политической активности работники науки, искусства и литературы советской столицы, по праву считающейся центром мировой культуры. Москва [illegible]ще пестреет красо[illegible]ми на днях закон[illegible]ы киргизского и[illegible]ра-туры, котор[illegible] настоящий праздник дружбы народов.

У коллективов московских театров страдная пора. Гигантские перспективы материального и духовного роста страны в предстоящей семилетке вдохнули в них новую творческую силу. На подмостках сцен готовятся постановки спектаклей, посвященных героям нашего советского времени. Московский Художественный академический театр поставит пьесы «Третья патетическая» Н. Погодина и «Все остается людям» С. Алешина. Малый театр работает над спектаклями «Завещание» С. Ермолинского и «Карточный домик» О. Стукалова. Новые пьесы покажут артисты театров имени Вахтангова, имени Ермоловой, имени Пушкина и другие творческие коллективы. В этих работах будет отражен советский человек во всем богатстве его духовной жизни и созидательной деятельности, его думы и прекрасные дела.

Пройдет немного времени, и столица Советской страны станет свидетельницей исторического события — XXI съезда КПСС, призванного утвердить новые грандиозные планы строительства коммунизма. В недалеком будущем эти планы превратятся в прекрасные дела. Это так же верно, как то, [illegible] весной на улицах столицы [illegible]леенеет молодая поросль, [illegible]женная заботливыми [illegible] москвичей.

Д. ЛЮ[illegible]

Первый советский самолет над Ю[illegible]

24 октября в 11 часов по московскому времени с аэродрома южно-полярной обсерватории Мирный поднялся в воздух тяжелый самолет «ИЛ-12» и взял курс на юг. В плане полета — научные наблюдения по маршруту Мирный — южный полюс — американская база Мак—Мердо—Мирный.

В 20 часов 20 минут по москов[illegible]скому[illegible] к юж[illegible] су [illegible] нс[illegible]

ПЕРЕДОВОЙ ОПЫТ—ВСЕМ ПРЕДПРИЯТИЯМ

Выполняя указания Коммунистической партии

Сланец будет еще дешевле

Когда в стране обсуждались тезисы доклада Н. С. Хрущева «О дальнейшем совершенствовании организации управления промышленностью и строительством», шахтеры внесли много предложений, направленных на дальнейший рост производительности труда, снижение стоимости сланца.

Все поступившие предложения были обобщены и приняты. Упрощение и совершенствование административно-управленческого аппарата у нас проводились одновременно с внедрением новых, более прогрессивных методов организации труда и производства.

С лета 1957 года один за другим добычные участки переводились на узкозахватный способ выемки сланца в лавах с использованием горного давления в сочетании с взрывными работами. Вместе с этим деревянное крепление лав заменялось металлическим.

Начали мы внедрять новый метод добычи сланца на участке № 5 первой шахты, которым руководил старый шахтер тов. Приходько. На первых порах узкозахватный способ добычи сланца некоторыми рабочими и руководителями был встречен, что называется, в штыки. Поэтому всем хозяйственным и партийным руководителям приходилось чаще находиться в лавах и помогать людям на практике убеждаться в преимуществах нового метода работы.

Участок № 5 с каждым днем нар[illegible] добычу сланца, снижал[illegible]сть. Это было впол[illegible]м явлением, так как новый способ создал лучшие условия для работы шахтеров в лавах. Если при старом способе добычи огромное количество породы вывозилось на поверхность, то теперь эта порода в больших количествах закладывается в выработанные пространства. В результате вагонетки, ранее занятые на вывозке породы, переключились на транспортировку сланца. Навалоотбойщики меньше стали простаивать из-за отсутствия порожняка.

Новый метод добычи, применение металлических креплений резко сократили расход крепежного леса. Известно, что для крепления кровли в лавах используются стойки из дорогостоящего леса. Если в 1956 году на 1000 тонн добытого сланца расходовалось до 42 кубометров леса, то в текущем году расход леса доведен до 17,3 кубометра.

Экономное расходование леса дало возможность на тонне добытого сланца сберечь более пяти рублей. Общая годовая экономия составила свыше пяти миллионов рублей.

В прошлом году на открытом партийном собрании по предложению коммунистов было принято решение: сконцентрировать [illegible] выработки на одном крыле [illegible]тного поля, а не на двух, как было раньше. Мероприятие претворено в жизнь и снизило затраты на 600 тысяч рублей в год. После этого участки стали располагаться ближе друг к другу. Внедрение узкозахватного способа добычи сланца упростило организацию производственного процесса. Кроме того, мы произвели укрупнение участков. Вместо двух лав, на участке их стало четыре. Работа заметно улучшилась, производительность труда возросла. Так, на первом укрупненном участке добыча сланца повысилась на 10,8 процента, на втором — на 21,3 процента. Сейчас на шахте № 1, вместо семи участков, осталось пять. Освободилось шесть штатных единиц с годовым фондом зарплаты 118.800 рублей.

Общая численность рабочих вспомогательных профессий на добыче сланца уменьшилась к концу октября на 340 человек с годовым фондом заработной платы 3.264 тысячи рублей.

Существенное влияние на снижение себестоимости сланца имело упрощение управленческого аппарата. Ранее в руднике существовало три маркшейдерских бюро. Сейчас все они объединены при рудоуправлении в одно. Объединение маркшейдерской службы сделало ее независимой от шахт. С ее стороны усилился контроль за производством. Экономия в заработной плате составила 48.420 рублей.

Упразднен[illegible]ность заместител[illegible] шахты по общим [illegible] Произведено объедин[illegible]й работы и нормирован[illegible], счетно - бухгалтерского аппарата, личных столов по учету кадров и материальных складов.

До этого материалы, полученные с баз рудоуправления, шахты приходовали на своих складах. Это создавало целый ряд ненужных формальностей. Документы подписывались руководителем предприятия и главным бухгалтером. В настоящее время все материалы выписываются непосредственно с баз рудоуправления.

По всем предприятиям рудника административно - управленческий и производственный аппарат сокращен на 58 человек с годовым фондом заработной платы 704.820 рублей.

Освобождение руководителей предприятий и цехов от ряда управленческих функций позволило им больше уделять внимания техническому руководству производством. В свою очередь улучшение управления производством обеспечило рост производительности труда и резко сократило себестоимость добычи сланца.

Против 1957 года производительность труда шахтеров повысилась на 20 процентов. Только за девять месяцев текущего года себестоимость тонны сланца снижена на 6 рублей 55 копеек против плана, а по сравнению с прошлым годом — на 8 рублей 74 копейки. Рудник получил свыше трех миллионов шестисот тысяч рублей сверхплановой экономии.

Получение значительной сверхплановой экономии позволило рудоуправлению значительную часть денежных средств направить на улучшение жилищно-бытовых условий трудящихся. Уже сдано сверх государственного плана в эксплуатацию 14 двухквартирных домов. Готовятся к сдаче еще 17 домов, в том числе один 16-квартирный. В поселке шахтеров проведены большие работы по благоустройству и озеленению.

В рудоуправлении разработаны и осуществляются дополнительные мероприятия по сокращению административно - управленческого и производственного персонала. На шахте № 5/6 в ближайшее время будет введен в строй новый наклонный ствол с конвейером, после этого шахта будет переведена на двухсменную работу и тем самым высвободится часть рабочих и технического надзора. На этой же шахте предполагается объединить два участка в один и ряд других мероприятий. Все подчинено тому, чтобы с меньшим количеством работающих, меньшими материальными затратами добывать больше сланца. Выполнение намеченных мероприятий даст возможность успешно выполнить те задачи, которые будут поставлены XXI съездом КПСС перед шахтерами.

М. Жуков,
управляющий
Кашпирским рудником.

Сразу же после перехода на шестичасовой рабочий день горняки шахты № 5/6 стали успешно выполнять и перевыполнять восьмичасовую норму.

НА СНИМКЕ: (слева направо) бригадир навалоотбойщиков тов. Пичугин, взрывник тов. Коробов, переносчик тов. Красильников, навалоотбойщик тов. Муравин и насыпщик тов. Долгушин поздравляют друг друга с успехом.

Фото К. Николаева.

Начатое дело довести до конца

Нередко на собраниях партийной группы коммунисты высказывали критические замечания по поводу плохой организации социалистического соревнования. Бригады навалоотбойщиков обязательства принимали, а проверка их выполнения не осуществлялась. Обмен опытом отсутствовал.

В самом деле, как можно было по-настоящему организовать соревнование, если рабочие, занятые в одной смене, не встречались с теми, кто трудился во второй. В то время, когда одна группа навалоотбойщиков спускалась в шахту, другая уже поднималась на поверхность, а третья находилась на отдыхе. Да к тому же бригады работали на большом расстоянии друг от друга. В таких условиях стоило большого труда собирать людей для обсуждения назревших вопросов. По этой же причине редко собиралась и партийная группа.

Теперь, спустя три месяца после начала перестройки работы, можно сказать, что дела пошли к лучшему. Взять хотя бы соревнование бригад навалоотбойщиков. Они работают теперь в лавах, находящихся недалеко друг от друга, и люди имеют возможность в конце каждой смены узнавать, кто сколько выдал на-гора сланца, сравнивать результаты своей работы, что в наших условиях очень важно.

Укрупнение участков позволило лучше организовать социалистическое соревнование, поднять производительность труда. Об этом свидетельствуют такие данные. До укрупнения участков добыча сланца на одного человека составляла 116 тонн в месяц, а ныне — 140,8 тонны в месяц.

Вот еще один красноречивый факт. На каждом участке, а[illegible] было пять, работало по два кр[illegible]пильщика. Сейчас один челове[illegible] успевает производить крепление бортовых штреков на двух участках. Все это сказалось на снижении себестоимости добычи сланца.

Но члены партийной группы считают, что на шахте есть дополнительные возможности для дальнейшего сокращения обслуживающего персонала. Так, навалоотбойщик тов. Серебренников и переносчик тов. Алевитдинов предлагают упразднить должность помощника главного инженера шахты. Сейчас их у нас два.

Я согласен с ними, и вот почему. Обязанность сменных помощников сводится в основном к тому, что они подписывают наряд-путевку, выписываемую начальником участка на производство работ. Помощники главного инженера самостоятельно не решают вопросов, даже таких, как подача транспорта для перевозки людей с участка на участок. И вот пока они «утрясают» и «увязывают» вопрос о транспорте с главным инженером или начальником шахты, нередко задерживается отгрузка сланца из лав.

Несложные обязанности помощников главного инженера следует возложить на главного инженера.

С 20 октября навалоотбойщики, бурильщики и переносчики переведены на 6-часовой рабочий день.

Горняки стремятся встретить внеочередной XXI съезд Коммунистической партии новыми успехами в труде.

Мы уверены, что свои социалистические обязательства выполним с честью.

П. Сафонкин,
бригадир навалоотбойщиков,
партгруппорг второго участка
шахты № 1.

Цифры и факты

[illegible] году шахтеры Каш[illegible] были сверх [illegible]анца.

[illegible]эконо[illegible]тров [illegible]

[illegible]чих, занятых в очистных забоях, составила 122,4 процента.

◆ Себестоимость одной тонны сланца за 9 месяцев снижена на 8,1 процента против плана.

◆ Численность всех инженерно-технических работников и служащих за девять месяцев сократилась на 58 человек, в том числе административно - управленческого аппарата на 35 человек.

◆ Экономия от сокращения производственного и управленческого аппарата составила более [illegible]дного миллиона рублей.

Растет выработка

С 20 октября горняки Кашпира перешли на сокращенный рабочий день. Те, кто трудится в лавах и забоях, работают по 6 часов, остальные — по 7 часов.

На участке, где заблаговременно была проведена подготовка фронта работ для бригад, стали не только выполняться, но и перевыполняться нормы добычи сланца. Так, на шахте № 1 бригада тов. Каширина 23 октября выработала норму на 111,3 процента. Сам тов. Каширин и члены его бригады тт. Кулагин, Аверьянов, Черняев, Говорун в этот день выдали на-гора по 10,8 тонны сланца при норме 8,7 тонны. Их заработок без премии составил по 93 рубля 10 копеек.

Хорошо выполняют нормы навалоотбойщики тт. Привалихин, Засорин, Яшин, Скрупский, Кленин, Масленников и другие.

Ф. Макаров,
нормировщик.

В честь XXI съезда КПСС

Годовой план завершен досрочно

22 октября коллектив автохозяйства выполнил годовой план грузоперевозок на 100,3 процента и по тонна-километрам — на 107,2 процента. Автохозяйство перевезло 698,5 тысячи тонн грузов и сделало 8696,9 тысячи тонна-километров.

Снижена себестоимость одного тонна-километра пробега на 3,45 копейки против плановой. Получено прибыли 1470 тысяч рублей при плане 600 тысяч рублей.

Победа коллективу досталась нелегко. В автохозяйстве плохо обстояло дело с резиной, ее не хватало. Чтобы выйти из положения, было принято решение использовать автопокрышки, списанные из-за их перепробега. Для восстановления вышедшей из строя резины была организована трехсменная работа вулканизационной мастерской.

В автохозяйстве много передовых шоферов, по которым равняется весь коллектив. Среди них тт. Шилов, Горбунов, Зубарев, Ульянов, Барыкин.

Встав на трудовую вахту в честь XXI съезда КПСС, коллектив автохозяйства обязался до конца года перевезти 130 тысяч тонн грузов сверх плана и сделать 1.500 тысяч тонна-километров пробега.

В. Агафонов,
секретарь партийной организации автохозяйства.

☆ ☆ ☆

Коллектив специализированного управления № 3 треста «Промбурвод», участвующий в социалистическом соревновании в честь XXI съезда КПСС, 24 октября завершил годовой план по подрядным работам.

Н. Глухов,
начальник специализированного управления № 3 треста «Промбурвод».

— ■ —

ВЕЧЕР МОЛОДЕЖИ

Комсомольцы технического училища № 11 задолго до юбилея комсомола готовились к этому празднику. Они писали лозунги, украшали клуб, разучивали новые песни.

На вечер были приглашены первые комсомольцы города Мария Андреевна Орлова и Степан Васильевич Кулагин.

На вечере были подведены итоги соревнования в честь 40-летия ВЛКСМ. Победителями этого соревнования оказались учащиеся групп электромонтеров контактной сети и электромонтеров тяговых подстанций. Комсорг группы тов. Щанкин рассказал, что учащиеся с новой силой соревнуются в честь XXI съезда КПСС и заверил, что они встретят его новыми успехами.

В заключение состоялся интересный концерт.

Г. Беседнов,
учащийся технического училища № 11.

Отлично трудится в автотранспортной конторе № 8 водитель Михаил Александрович Тенетов. Четырнадцать лет он водит автомобиль, совершил за это время многие тысячи километров пробега без поломок и аварий. За экономию резины и горючего он систематически получает вознаграждение.

В период уборки урожая нынешнего года тов. Тенетов с товарищами работал в совхозе «Мирный» на вывозке зерна. За полтора месяца работы его машина совершила 18.164 тонна-километра пробега, вместо 7.540 по норме. Заработок Михаила Александровича за полтора месяца составил 3497 рублей. После выполнения задания передовой шофер возвратился на исправном автомобиле и сразу же включился в работу по обслуживанию предприятий треста № 4.

НА ФОТО: водитель М. А. Тенетов перед выездом из гаража.

Текст и фото **В. Тягуненко.**

С ПОМОЩЬЮ РОДИТЕЛЕЙ

В течение ряда лет продуманно ведет свою работу родительский комитет в железнодорожной школе № 22. Он является хорошим помощником администрации и учителей в деле воспитания подрастающего поколения.

С помощью родительского комитета школа осуществляет всеобуч. 13 учащимся была оказана материальная помощь, что помогло предотвратить их отсев. Более 500 семей посетили члены родительского комитета в прошлом учебном году и свыше 100 семей — в этом учебном году.

Родительский комитет помогает школе в организации горячих завтраков. Члены родительского комитета и его актив оказывают помощь на переменах и между сменами дежурным учителям.

Большую помощь комитет оказывает школе в кружковой работе. Кружок кройки и шитья ведет председатель родительского комитета тов. Заботина, кружок художественной вышивки — член родительского комитета тов. Рождественская, кружок вязания — члены родительского комитета тт. Евсеева и Белкина.

Все внеклассные и внешкольные мероприятия проводятся с помощью родителей и родительского комитета. Родители тт. Ганин и Морозов помогают в сборке автомашины, т.т. Селиверстов и Калашников способствовали в приобретении сверлильного станка, тов. Горин помог приобрести автомашину.

Так родительский комитет и родительская общественность помогают школе в решении важных задач воспитания нового человека.

Е. Марченкова,
директор средней железнодорожной школы № 22.

ПИСЬМА В РЕДАКЦИЮ

ЭТО ВОВСЕ НЕ МЕЛОЧИ

Партия и правительство проявляют большую заботу об улучшении жизни трудящихся, об их быте, об удовлетворении растущих материальных и культурных запросов советских людей.

Все, что делается в нашей стране, делается для человека, во имя человека. Нет и не может быть мелочей там, где речь идет о людях, об их нуждах и запросах. Между тем не всегда и не везде у нас чутко относятся к просьбам и заявлениям трудящихся, не придают значения так называемым «мелочам», которые портят настроение советских людей.

В редакцию поступают письма, в которых трудящиеся пишут о своих нуждах и запросах, сообщают о недостатках в жилищно-бытовом и культурном обслуживании. Ниже приводятся некоторые из писем.

ГДЕ КУПИТЬ ФУФАЙКУ?

Недавно я с интересом прочла в «Красном Октябре» рассказ о том, какую продукцию дает стране наш город. Очень радостно сознавать, что из нашего родного города в разные уголки Советского Союза и даже за границу идет различное промышленное оборудование, бензин, автобусы, мука и многое другое.

Очень интересно было также узнать, что наша швейная фабрика № 14 выпускает в сутки 1200 мужских пальто. Это ведь очень много! И вот, прочтя об этом, я вместе с радостью ощутила и горечь. Дело в том, что простую рабочую ватную куртку, которую обычно называют фуфайкой, я нигде не могу купить для себя. Наши швейные предприятия почему-то не выпускают их. Может быть потому, что вещь эта слишком простая и недорогая. Но ведь она нужна рабочему человеку!

Клочкова,
работница завода тяжелого машиностроения.

МЕДВЕЖЬЯ УСЛУГА

На спуске улицы имени Бабушкина от здания горисполкома к мебельной фабрике управление благоустройства города начало сооружать лестницу. Строительство тянулось все лето, но и до сего времени не закончено. Подступы к лестнице не благоустроены, не сделаны перила. К тому же надо сказать, что и сама лестница очень неудобна: она слишком узка и крута, поэтому жители предпочитают обходить ее. Вот и получилось, что управление благоустройства оказало нам медвежью услугу.

Кольчак,
учащийся нефтяного техникума.

НОВОСЕЛЬЕ БЕЗ СВЕТА

С помощью завода и государства мы построили собственные дома. Не мы одни. Вырос целый поселок индивидуальных застройщиков завода тяжелого машиностроения. Это говорит о том, что рабочие с каждым днем живут все лучше.

Но очень обидно, что из-за неповоротливости некоторых руководителей портится радостное настроение новоселов. В нашем новом поселке очень долго не строили водопровод, и мы носили воду из другого поселка. Наконец, воду дали, а вот электросвета нет до сих пор. Поэтому мы не только живем в темноте, но и не можем включить радиоприемник.

Приближается праздник — годовщина Октября. Многим хочется справить новоселье, но без света какой же праздник?

Плетнев, Веденин, Тарасов.

БУДЕТ ЛИ У НАС ТЕПЛО?

Три года тому назад в нашем доме проводился ремонт, но сделан он был некачественно, вся обшивка уже отвалилась, и в квартире зимой очень холодно, хотя дров мы сжигаем много. Целый год коммунальная контора «Ставропольнефти» обещает произвести новый ремонт, но близится зима, а ремонт все еще не начинали.

Ланцов.

* * *

Надо надеяться, что эти письма обратят на себя внимание руководителей тех организаций и предприятий, которых это касается и от которых зависит устранение указанных в них недостатков.

— ● —

Новое в местном музее

К 275-летию Сызрани в местном краеведческом музее оформлены стенды: «Основные хронологические даты за 275 лет» и «Городу Сызрани 275 лет (1683—1958)». На стендах представлены фотографии старой и новой Сызрани. Изготовлен макет Московской улицы 1958 года.

В музее посетители знакомятся с прошлым и настоящим нашего города, с тем, каким он был в XVIII и в первой половине XIX века, узнают о связях В. И. Ленина с Сызранью и т. д.

Музей выпустил краткий путеводитель. В музее проводятся лекции об истории города, экскурсии по историческим местам.

В связи с 275-летием города увеличился поток посетителей в музей.

О. Феофанова,
заведующая музеем.

О новых книгах

„Братья Ершовы"

Книги бывают разные. Нечего греха таить, у иной перевернешь последнюю страницу и, кроме досады за потерянное время, ничего не остается для души и сердца, для размышлений. Читатель недоволен автором. Такие произведения, к сожалению, еще встречаются на книжных полках. Роман В. Кочетова «Братья Ершовы» не отнесешь к подобным произведениям. Он полностью овладевает читателями. Понятно, что у этой книги, как и у любого произведения, написанного с публицистической страстностью, с благородной непримиримостью в осуждении зла, будут сторонники, будут и противники в оценке тех или иных положений. Но ясно одно, прочитав «Братьев Ершовых» нельзя остаться равнодушным. В чем же дело? Почему роман «Братья Ершовы» живо заинтересовал общественность, нашел горячий отклик у читателей?

Роман В. Кочетова примечателен тем, что он с политической страстностью ставит актуальные вопросы нашей действительности. Автор по-большевистски, остро и правдиво изображает борьбу против ревизионистских шатаний, которые имели место у небольшой части нашей интеллигенции, зараженной гнилостной «псевдодемократией» Запада.

Писатель беспощадно разоблачает и ярко показывает тех, кто является проводниками враждебной нам буржуазной идеологии. Кто же они? Может быть, действительно, бесстрашные рыцари кристальной чистоты?

Нет! Лицемерная маска с них сорвана! В неприкрытой наготе встают перед читателем их мерзкие и подлые делишки.

Действие романа развертывается на одном из металлургических заводов в период после исторических решений XX съезда партии. Инженер Орлеанцев, вынужденный уйти из министерства из-за целого ряда нечистоплотных поступков, приезжает на завод. Ему предлагают работу сменного инженера. Но Орлеанцев метит выше. Он уехал из Москвы в провинцию делать карьеру. Он рассчитывал найти здесь трамплин для прыжка вверх по служебной лестнице. Орлеанцеву необходимо видное место. Когда его необоснованные претензии были отклонены, Орлеанцев начинает скрытую упорную борьбу против дирекции завода, против горкома партии.

Зачем и во имя чего он хитро и злобно интригует? Какие цели ставит перед собой этот эгоист? Он — прожженный карьерист, карьерист до мозга костей. Дороже и превыше всего он ставит свое я. Разумеется, Орлеанцев не нашел и не мог найти в нашем обществе той социальной среды, на которую он мог бы опереться. В мутных волнах ревизионизма Орлеанцев подбирает себе друзей. Случайные люди, такие же мещане, затаившие неприязнь к Советской власти, становятся его сподвижниками. Злобствующий клеветник, лжеизобретатель Крутилич, инженер Воробейный, работавший во время войны на немцев, да режиссер Томашук, недовольный тем, что ему мешают ставить спектакли на потребу обывателям. Вот круг его «верных» помощников.

Здесь следует оговориться. Орлеанцев архиреволюционными фразами, показной деловитостью, а где надо, то и организацией товарищеских попоек сумел в какой-то степени расположить к себе часть доверчивой заводской интеллигенции. Прослыв умным, энергичным инженером, он добивается определенных успехов. Орлеанцев становится заместителем главного инженера и, кажется, недалек тот день, когда он займет директорское кресло. Во всяком случае успехи Орлеанцева налицо. Упрямый обермастер Платон Ершов, под благим предлогом ухода на пенсию, устранен от должности. Его место занял Воробейный. Крутилич работает в заводском бюро по рационализации и изобретательству. Кстати заметим, этот субъект, измаравший не один лист бумаги на грязные письма, в которых всех и вся обвиняет в бюрократизме и волоките, сам становится отъявленным бюрократом и зажимщиком. Рационализаторские предложения рабочих он кладет под сукно без зазрения совести. Стараниями Орлеанцева получил выговор от министра директор завода Чибисов. Поставлена под сомнение честность молодого инженера Искры Козаковой. Действия интриганов ускорили процесс болезни секретаря горкома партии Горбачева.

Неужели бесчестные карьеристы, а если говорить прямо, то подлецы и негодяи, люди, прикрывающие свое гнилое нутро фразами о техническом прогрессе и

(Окончание на 4-й стр.).

О новых книгах

„Братья Ершовы“

(Окончание. Начало на 3-й стр.).

борьбе против косности и рутинерства, одержат верх?

Нет, конечно. В борьбу вступают братья Ершовы — представители советского рабочего класса — хозяина страны. Рабочие с высоким классовым сознанием, они быстро разобрались в хитросплетенной интриге Орлеанцева. Ершовы не занимают высоких постов. Они не рвутся к личной власти. Но они не могут проходить равнодушно мимо антипартийных, антигосударственных поступков. Они — сила, они — хозяева. И, когда нужно, организованно вступают в борьбу с врагом. В свой штаб, а штаоом рабочего класса они считают партийный комитет, они идут не с жалобой, а с конкретным предложением — искоренить зло. Именно так и поступают братья Ершовы. Примечателен их разговор с секретарем горкома партии Горбачевым. Платон Ершов так говорит Горбачеву:

— Пожалуюсь — я не говорил. Я не жалобщик, товарищ Горбачев... Я—рабочий человек. Мне не на кого жаловаться. Жалуются всякие подчиненные. Я не подчиненный. Я буду призывать к порядку, вот что я оуду делать.

Ясно и определенно высказался и Дмитрий Ершов. Горбачев не прислушался к голосу коммунистов и совершил величайшую ошибку — допустил политическую беспечность, если не сказать грубее, ротозейство. Дмитрий Ершов рассказывает, что на заводе шельмуют честных людей. Горбачев склонен думать, что он преувеличивает.

— Что-то заговариваешься, Дмитрий Тимофеевич, — Горбачев достал папиросу из портсигара. — Разошелся!.. Ты факты давай!

— Факты?.. А брата, говорю, моего, Платона, почему выставили из цеха. Не для того ли, чтобы гниду эту взять — Воробейного, который кому хочешь служить будет, хоть нашему врагу? Не закрывай глаза на факты, Иван Яковлевич! Инженер Козакова— чистой души человек, что с ней делают? Такую муть вокруг развели, того и гляди в петлю загонят. Чибисов... Он — не брат мне и не сват. Он директор, начальник. По-обывательски рассуждать, у нас с ним разные интересы. А у нас они не разные, общие. Товарищи мы с ним по общему делу. Это настоящий человек...

— Ты мне его не расписывай,— — перебил Горбачев. — Чибисов расплачивается за легкомысленное, за неправильное, за непартийное отношение к изобретателям и изобретательству. Я это дело знаю. Я и сам тут виноват. Надо было ему своевременно дать взыскание, это его дисциплинировало бы и заставило задуматься.

— Так ведь теперь чего хотят? Сожрать его хотят. Дело грошевое. А раздувают его, знаешь, до каких размеров, Иван Яковлевич? Прямо небоскреб строят. По заводу слухи распространяют один противнее другого. А в театре!.. Ты бы брата моего, Якова, вызвал, порасспрашивал, что там творится. Читал, статейка была на днях, режиссера Томашука? Кого он в статейке чернит? Якова, думаешь? Или артиста Гуляева? Или художника Козакова? Партию, которая таких людей вырастила и поддерживает, вот кого! Партию. Вроде бы и соцреализм обсуждают, а на самом деле... Нельзя, Иван Яковлевич, терпеть это больше, нельзя молчать. А то ведь вот еще что... Ты дочку свою порасспроси, как среди некоторых студентов дела обстоят. Завихряются молодые головы. Мура всякая процветает.

— Слушай, Дмитрий Тимофеевич, — сказал Горбачев. — Может быть, конечно, какие-то элементы того, что ты тут рассказываешь, и есть в жизни. Но в общем-то ты великий мастер преувеличивать.

Братья Ершовы ясно и определенно высказали свои опасения и тревоги. Но они их не только высказали. Они, засучив рукава, по-хозяйски, решительно взялись за дело. Ершовы одержали победу. Иначе не могло и быть. Ершовы защищали и отстаивали интересы партии и государства. Они чувствовали за своей спиной поддержку многотысячного рабочего коллектива. В своей правоте они никогда не сомневались.

Орлеанцевы — жалкие отщепенцы, проводники буржуазного влияния, не опирающиеся на какую-либо реальную силу общества. Тем не менее они, при известном благодушии и ротозействе, могут нанести вред делу коммунистического строительства. Отсюда ясно, что борьба против них является борьбой против чуждого нам влияния буржуазной идеологии. Их иногда нелегко распознать, разгадать с первого взгляда. Они умеют маскироваться. Вспомним сцену. Орлеанцев у секретаря обкома партии. Подчеркнуто скромный, корректный и милый человек. Благородная седина, стопка книг, «случайно» оказавшихся при нем. Инженер-металлург изучает историю ислама и синтаксис турецкого языка! Образованнейший человек! А на проверку выходит — все это блестящая мишура!

В волчьей стае нет друзей и товарищей. Здесь кто как может спасает свою шкуру. Точно так поступает и Орлеанцев.

Обвинение, выдвинутое мелкотравчатой шайкой Орлеанцева против честного инженера Искры Козаковой, лопнуло, как мыльный пузырь. Плагиатором оказалась не инженер Козакова, а лжеизобретатель Крутилич. Видя, что обстановка складывается не в его пользу, Орлеанцев начинает топить своих собратьев. Но многотысячный рабочий коллектив, с мнением которого Орлеанцев никогда не считался, не проведешь. Ершовы дают бой. Дмитрий Ершов, выступая на собрании, говорит:

...Таким бы не диктатуру пролетариата подавай, а диктатуру сильных личностей... Не выйдет, гражданин Орлеанцев, с гнилыми вашими теориями. Сомнем вас. Прямо говорю — сомнем!

Таков закономерный финал деятельности Орлеанцева и К°.

С необыкновенной задушевностью и теплотой, с большим тактом показана в романе любовь молодых людей: Капитолины Горбачевой и Андрея Ершова.

Они самоотверженны и благородны не только в любви. Андрей Ершов проявляет незаурядное мужество при ликвидации аварии. Он хорошо знает свое дело, горячо поддерживает новаторские начинания. Капитолина — студентка медицинского института. Девушка ясной мысли, воспитанная на идеях наших отцов, она отлично понимает свои задачи и свои обязанности. Когда критиканствующий хлюпик, студентик Попов стал брать под сомнение принципы наших свобод, Андрей и Капитолина дали ему резкий, по-настоящему большевистский отпор. Они—настоящие представители современной советской молодежи.

Вызывает симпатию обоятельная женщина, прекрасный товарищ и неплохой инженер Искра Козакова. Только вырвавшись из канцелярских дебрей, она познает свою нелегкую, но почетную профессию. Женщина — металлург. Это, действительно, трудно. Особенно, когда честность твоей инженерной мысли ставится под сомнение.

Значительное место отведено в романе художественной интеллигенции. Полемической страстностью и взволнованностью насыщены те страницы, где речь идет о принципах социалистического реализма. Запоминается ярко и выпукло выписанный образ старого актера Гуляева. Гуляев — самобытный, интересный человек. Он воспринимается, как приемник демократических традиций в русском искусстве, как активный защитник принципов социалистического реализма в искусстве. Когда-то он проникновенно, с пафосом выступал в спектаклях, отображающих революционную героику первых лет Советской власти. Сейчас он восстает против поверхностных и низкопробных пьес.

Актер Гуляев не молод. Но он с юношеской страстью ищет материал для пьесы, которая могла бы показать величие и пламенный патриотизм советского человека. Его он находит в семье Ершовых. Гуляев вдохновляет и не только вдохновляет, а и заботливо, по-отечески, помогает начинающему драматургу Алексахину создать высокопатриотическую пьесу. Гуляев не ищет спокойной жизни. Ради своих принципов он вступает в борьбу с мещанином в искусстве режиссером Томашуком.

Гуляев оказывает благотворное влияние на художника Козакова, ставит на ноги технического секретаря директора.

Гуляев не одинок в борьбе против Томашука и ему подобных, у него хорошие союзники в лице братьев Ершовых. Это закономерно. Социалистическое искусство является частью марксистско-ленинского мировоззрения— мировоззрения рабочего класса. Поэтому, когда Гуляев борется против мещан и обывателей в искусстве, он находит безоговорочную помощь и поддержку рабочих - металлургов Ершовых.

Орлеанцевы, крутиличи и томашуки, разоблаченные и отвергнутые общественностью, вызывают у читателя чувство брезгливости и отвращения. Хитрый интриган и карьерист Орлеанцев, злостный клеветник Крутилич, примкнувший к ним режиссер Томашук — вот они проводники буржуазных взглядов и буржуазной идеологии. Только отсталые элементы, обманутые архиреволюционными фразами, жулики и проходимцы могут пойти за ними. Они остались в одиночестве. Но значит ли это, что мы должны проходить мимо них? Роман «Братья Ершовы» говорит нет. В самом деле, посмотрите, сколько душевных страданий, именно страданий и горя, принесла эта дрянная накипь советским людям.

Всякое проявление чуждой и враждебной нам идеологии должно получать достойную отповедь, отповедь страстную и непримиримую.

Партийная острота романа особенно заметна в связи с недавним сообщением об антипатриотическом, антигражданском поступке бывшего советского писателя Пастернака, который написал клеветнический, опошляющий советскую действительность роман. Этот литературный сорняк, проживший 41 год на советской земле и евший советский хлеб, злобно клевещет на советских людей. Жалкий пигмей, не видящий дальше своего носа, осмелился оклеветать святое и великое — Великую Октябрьскую социалистическую революцию, перед завоеваниями которой благоговейно склоняется все прогрессивное человечество. История шагает вперед семимильными шагами. Ей не страшны комариные укусы. Она не обращает на них внимания. Но у нас, советских людей, эгоистичное и лицемерное мещанство, подлая обывательщина, питающие ревизионизм, должны находить резкий отпор. Этому учит полезная и своевременная книга «Братья Ершовы».

Есть в книге и недостатки. Главным и существенным, на наш взгляд, является неполноценность образов партийных работников. Благодушен и недальновиден секретарь горкома партии Горбачев. Всем давно ясен подлинный облик Орлеанцева, Крутилича, а Горбачев еще далек от истины. Почти не показано его активное, творческое влияние на людей.

Право же, нет у нас таких работников. Партийные кадры —это в подавляющем большинстве энергичные, волевые люди, с хорошей марксистско-ленинской подготовкой. Неудачно показана и смерть Горбачева. Мелкий жучок, подленький клеветник одним махом свалил гиганта. Весьма близорук и доверчив безымянный секретарь обкома партии. Вот те досадные промахи, которые есть в романе.

А. Дарин.

ИЗ *нашей* ПОЧТЫ

За последнюю неделю редакцией получено 68 писем. Авторы их затрагивают разнообразные вопросы нашей жизни, пишут о предсъездовском соревновании, о трудовых успехах коллективов предприятий и т. д.

ВСТАВ на трудовую вахту в честь XXI съезда КПСС, коллектив подсобного цеха паровозного депо станции Сызрань 1-я пересмотрел свои социалистические обязательства. Рабочие цеха обязались выполнять сменное задание на 200—220 процентов и внести не менее трех рационализаторских предложений, сообщает тов. **Кувшинов.**

К 41-й ГОДОВЩИНЕ Великой Октябрьской социалистической революции будет сдана в эксплуатацию шахта № 3 Кашпирского рудоуправления. На ней установлена автоматическая телефонная станция, которая до сих пор не работает. Несмотря на то, что шахта не будет сдана в эксплуатацию без связи, все это мало волнует начальника строительного управления № 6 тов. Рогозина. Монтаж связи затягивается, и работе не видно конца. Пора бы раскачаться тов. Рогозину и монтажникам и вовремя наладить связь, пишет мастер связи тов. **Субботин.**

Многих граждан волнуют вопросы благоустройства нашего города, чистоты и порядка на улицах, во дворах.

МНОГОКВАРТИРНЫЙ дом № 5 по улице Акифьева не имеет выгребной ямы. Жильцы дома выливают во дворе помои, выбрасывают мусор. Члены уличного комитета неоднократно требовали привести двор в порядок и устроить выгребную яму, но все пока безрезультатно, сообщает председатель уличного комитета 191 избирательного округа тов. **Галкина.**

ЭЛЕКТРОМОНТЕР второго стройуправления тов. **Чмаль** пишет, что автобусов, обслуживающих поселки Заводской, Строитель, явно не хватает. Это особенно ощущается в воскресные дни. Пора бы решить эту проблему и дать возможность всем желающим уехать спокойно в нужном направлении.

В СВОЕМ письме в редакцию **рабочие и служащие Сызранской перевалочной нефтебазы** жалуются на то, что продавец Клепина нарушает правила торговли, в магазине бывает редко.

— Когда же, — спрашивают авторы письма, — руководители ОРС'а нефтяников наведут порядок в ларьке?

— НОВЫХ КИНОЖУРНАЛОВ выпускается не меньше, чем новых фильмов. Но частенько сызранским зрителям приходится смотреть один и тот же журнал с двумя—тремя разными картинами. Хотелось бы знать, от кого зависит распределение киножурналов к фильмам, и можно ли сделать так, чтобы с каждым новым фильмом смотреть новый киножурнал? — спрашивает старший инженер ТЭЦ тов. **Либскинд.**

АНАСТАСИЕЙ Андреевной Исуповой были найдены часы «Кама». Часы были переданы гражданкой Исуповой в первое отделение милиции. Об этом честном поступке сообщил в своем письме тов. **Жирнов.**

Редактор А. Г. БЕКАСОВ.

Сызранское отделение Кинопроката

В БЛИЖАЙШИЕ ДНИ НА ЭКРАНЫ ГОРОДА ВЫПУСКАЕТ

новый художественный фильм

„День первый“

ДРАМТЕАТР

31 октября.

Закрытый спектакль

НА ЭКРАНАХ ГОРОДА

«Художественный»

Новый художественный фильм

«ПО ТУ СТОРОНУ»

Начало сеансов: в 9-30 11-30, 1-30, 3-30, 5-30, 7-30, 9-30.

«Звезда»

«ВИНТОВАЯ ЛЕСТНИЦА»

Начало сеансов: в 9, 10-50, 12-40, 2-30, 4-30, 6-20, 8-10, 10 ч.

«Родина»

«ИЗВЕРЖЕНИЕ»

Начало сеансов: в 3, 5, 7, 9 час.

ЗАВОДОУПРАВЛЕНИЮ № 7

требуются

рабочие

в технологические цехи, рабочие в корпус, кочегары.

Обращаться в отдел кадров заводоуправления № 7, ул. Карла Маркса, 108.

(3—3).

В ПОНЕДЕЛЬНИК, 3-го НОЯБРЯ,

городская баня работает с 8 часов утра до 12 часов по льготному тарифу.

Во вторник, среду и четверг касса работает с 7 часов 30 минут до 11 часов ночи.

МЕЛЬЗАВОДОУПРАВЛЕНИЕ № 7

отпускает

с крупзавода (Советская, 130) строительным организациям и частным лицам для засыпки бесплатно

золу от сжигания просяной лузги.

Дирекция.

(3—3).

Считать недействительной утерянную печать строительно-монтажного поезда № 239.

Жигульский Федор Иванович, проживающий в г. Сызрани, пос. ТЭЦ, улица П. Морозова, 52, возбуждает дело о расторжении брака с Жигульской Надеждой Васильевной, проживающей в г. Куйбышеве (обл). Сухая Самарка, Обувная, 83.

Дело подлежит рассмотрению в народном суде г. Куйбышева.

Адрес редакции: г. Сызрань, Ульяновская, 70. Телефон — 2-97.

ЕО03438

Типография «Красный Октябрь», г. Сызрань. Телефон — 0-17.
Заказ № 4508. Тираж 9.240.