ПРОЛЕТАРИИ ВСЕХ СТРАН, СОЕДИНЯЙТЕСЬ!

КРАСНЫЙ ОКТЯБРЬ

ОРГАН СЫЗРАНСКОГО ГОРКОМА КПСС И ГОРОДСКОГО СОВЕТА ДЕПУТАТОВ ТРУДЯЩИХСЯ

Год издания 42-й
№ 220 (10791) | Воскресенье 2 ноября 1958 года | Цена 15 коп.

В честь XXI съезда КПСС

☆ ☆ ☆

Наладчик цеха № 15 комбайнового завода Станислав Булушев вместе со своим помощником Николаем Гамаюровым обслуживает 7 зуборезных и 5 зубострогальных станков. Тов. Булушев — активный рационализатор. В дни соревнования в честь XXI съезда КПСС в производство внедрено несколько его предложений, позволивших увеличить производительность труда.

Областная конференция рационализаторов и изобретателей избрала С. Булушева делегатом на второй Всесоюзный съезд рационализаторов и изобретателей, который состоится в Москве.

НА СНИМКЕ: С. Булушев на своем рабочем месте.

Фото К. Николаева.

Дела идут лучше

До недавнего времени мы работали в три смены. На участке было три руководителя: начальник участка, его помощник и механик. Сейчас участок добывает сланец в четыре смены, а из руководителей остались начальник участка и механик.

Теперь горный мастер не ждет, когда ему скажут, что делать, сколько добыть сланца. Он сам об этом знает. Знают свою задачу на каждую смену и шахтеры.

Шахтеры участка участвуют в социалистическом соревновании в честь XXI съезда Коммунистической партии. Все они с честью выполняют взятые на себя обязательства. У нас нет случая, чтобы сменное задание не выполнялось.

На доске показателей шахты, где записываются результаты работы участков и смен, видно, что коллектив участка идет впереди. Только в октябре нами добыто сверх плана около 500 тонн сланца.

В достижении таких показателей положительную роль сыграл узкозахватный метод добычи сланца, при котором намного улучшаются условия труда шахтеров.

При новом методе бурильщики быстро обуривают лаву, переносчики ставят транспортер на новом месте, производится взрыв шпуров и навалоотбойщики принимаются за работу. Раньше же подрубка лавы врубмашиной часто задерживалась, рабочие места навалоотбойщиков своевременно не готовились. Они простаивали, снижалась их выработка. С переходом на новый метод добычи каждый шахтер в среднем за месяц стал добывать на 40 тонн сланца больше, чем раньше.

Недавно наш участок, как и все шахтеры, перешел на 6—7-часовой рабочий день. С первого же дня мы не только выполняем, но и перевыполняем за 6 часов работы восьмичасовую норму. Навалоотбойщик тов. Пичугин за последние четыре дня работы (после перехода на 6-часовой рабочий день) добыл сверх нормы 5,5 тонны сланца, навалоотбойщик тов. Муравин — 7 тонн, Насыбулин — 5,6 тонны, Гиляэетдинов — 4,5 тонны.

На участке достигнуто снижение себестоимости тонны сланца более, чем на 90 копеек, главным образом, за счет перевыполнения плана добычи и экономии крепежного леса.

С каждым днем дела у нас идут лучше. Сейчас все шахтеры борются за то, чтобы встретить 41-ю годовщину Октября и XXI съезд КПСС еще лучшими успехами в выполнении плана.

Д. Клычков,
начальник первого участка шахты № 5/6.

Поправка к плану

Небольшой цех горпромкомбината наполнен гулом. Возле стены стучит станок-автомат и из него падают гвозди.

Пожилой слесарь Федор Иванович Горелов берет из ящика несколько гвоздей.

— Шляпка хорошая, а острие туповато — не годится. —Федор Иванович начал регулировать режущие части станка. Он работает спокойно, уверенно.

— Опять наладка,—говорит кто-то.

Федор Иванович не отвечает. Да и что сказать. Многие пробовали работать на станке, а как доходило дело до регулировки, уходили, не хватало терпения.

Через минуту снова застрекотал станок. Пирамида ящиков с гвоздями росла и росла.

Слесарь Ф. И. Горелов один из лучших рабочих в горпромкомбинате. Ежедневно он вырабатывает свыше двух норм.

Таких же высоких показателей добиваются и слесари тт. Белов, Пронин, Широков, токарь тов. Ильин, садчица тов. Туманова и многие другие.

Творческий, инициативный труд вносит поправки к плану. Горпромкомбинатом изготовлено сверх плана 163 тысячи штук кирпича, 18 тонн гвоздей, 100 тонн печного литья, на 730 тысяч рублей скобяных изделий.

А. Фарафонов.

ОБЯЗАТЕЛЬСТВА ВЫПОЛНЯЮТСЯ

Население города предъявляет большой спрос на мебель. Основным поставщиком этой продукции является мебельная фабрика.

Коллектив фабрики, готовясь к встрече предстоящего XXI съезда Коммунистической партии, обязался завершить годовое задание к 20 декабря. Принятое обязательство успешно выполняется. За 9 месяцев план выпуска валовой продукции перевыполнен на 167 тысяч рублей.

Сверх плана выпущено 900 диванов и 300 матрацев.

Сейчас фабрика готовится к выпуску мебели улучшенных образцов, платяных шкафов, матрацев на металлической сетке, диванов малых габаритов.

ЗАЯВЛЕНИЕ Советского правительства по вопросу прекращения ядерных испытаний

Советское правительство сделало заявление, в котором указывается, что открывшееся 31 октября в Женеве совещание трех держав, обладающих ядерным оружием, располагает всеми возможностями, чтобы положительно решить историческую задачу прекращения навсегда испытаний самых разрушительных и смертоносных видов оружия, когда-либо созданных человеком.

Требуя немедленного и повсеместного прекращения на вечные времена испытаний ядерного оружия, Советское правительство заявляет, что дальнейшее затягивание решения этого вопроса создает все новые дополнительные трудности для достижения соглашения на этот счет между державами.

Советское правительство считает предложение правительств США и Великобритании о приостановке испытаний на один год совершенно неприемлемым и категорически его отклоняет. Внося такое предложение после ускоренного проведения самой интенсивной до сих пор серии испытаний, США и Великобритания явно стремятся получить одностороннее военное преимущество перед Советским Союзом.

В заявлении Советского правительства далее говорится:

«Действия западных держав дают Советскому Союзу полное право продолжать проведение испытательных взрывов в пропорции один к одному по отношении к числу взрывов, произведенных США и Великобританией, вместе взятыми, пока число произведенных Советским Союзом взрывов после возобновления им испытаний не сравняется с числом ядерных взрывов, произведенных этими державами с 31 марта 1958 года.

Именно так, подчеркивается далее в заявлении, и будет поступать Советское правительство, заботясь о безопасности Советского народа, до тех пор, пока правительства США и Великобритании будут продолжать срывать соглашение и ставить все новые и новые препятствия на пути к договоренности о немедленном прекращении испытаний атомного и водородного оружия на вечные времена».

Правительство Советского Союза заявляет, что если США и Великобритания готовы заключить указанное соглашение, то СССР, подписав его теперь же, вместе с ними немедленно прекратит испытания, несмотря даже на то, что Советский Союз произвел меньше испытательных взрывов.

В заявлении называются абсурдными утверждения, будто Советский Союз пришел к выводу, что западные державы опередили его в области ядерных исследований и поэтому якобы «утратил интерес к прекращению испытаний».

Если кому и мерещится отставание Советского Союза в области ядерных исследований, то это не более, чем попытка выдать желаемое за действительное.

В заключение заявления подчеркивается, что представители Советского Союза на совещании в Женеве будут добиваться немедленного и повсеместного прекращения испытаний ядерного оружия на вечные времена.

(ТАСС).

На строительстве Сталинградской гидроэлектростанции

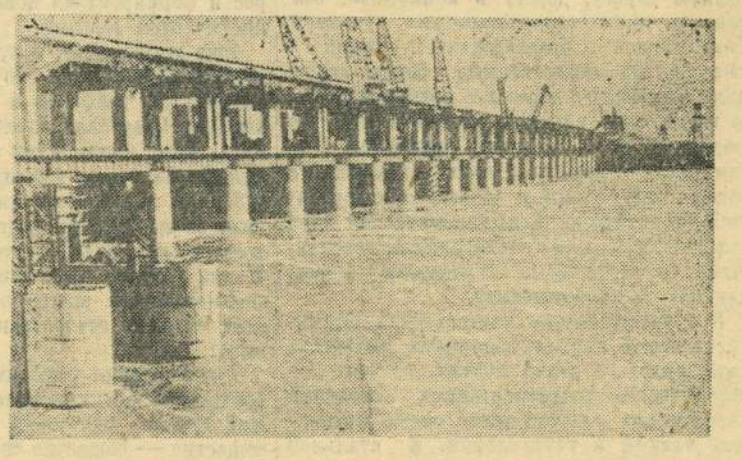

На строительстве Сталинградской гидроэлектростанции затоплен котлован ГЭС. Перемычка, отделявшая Волгу от котлована, была взорвана, и вода залила рисберму нижнего бьефа гидроэлектростанции.

НА СНИМКЕ: волжская вода заполнила котлован у водосливной плотины Сталинградской ГЭС.

Фото С. Курунина. (Фотохроника ТАСС).

ШТУРМ ВОЛГИ НАЧАЛСЯ

ВОЛЖСКИЙ (Сталинградская область), 31 октября. (ТАСС). Вчера в 8 часов 40 минут вечера на Сталинградской ГЭС начался решающий штурм Волги — перекрытие прорана. Первым высыпает камень в бурлящую воду прорана лучший шофер стройки коммунист Петр Ребриков. За ним один за другим сбрасывают камень десятки других мощных самосвалов. В проран сброшены уже тысячи кубометров камня.

Центральному Комитету Коммунистической партии Советского Союза Совету Министров Союза ССР

ОТ КОМСОМОЛЬЦЕВ И КОМСОМОЛОК, ЮНОШЕЙ И ДЕВУШЕК СОВЕТСКОГО СОЮЗА

Сегодня, в день славного 40-летия Всесоюзного Ленинского Коммунистического Союза Молодежи, мы, комсомольцы и комсомолки, юноши и девушки Советского Союза, обращаемся с идущими от всего сердца словами горячей любви, безграничной преданности и благодарности к Ленинскому Центральному Комитету великой Коммунистической партии Советского Союза, к нашему родному Советскому правительству.

Нас миллионы юных — детей всех народов нашей великой многонациональной Родины. Мы вместе со старшими варим сталь, добываем уголь, строим заводы и электростанции, прокладываем новые дороги, выращиваем хлеб, кукурузу, хлопок, мы учимся и стремимся внести новое в науку и технику. У каждого из нас есть свое любимое дело, свои жизненные планы, стремления и мечты. Но каждый, где бы он ни трудился, о чем бы ни мечтал, считает своим высшим счастьем и долгом беззаветно служить коммунистическим идеалам, отдавать свою кипучую энергию, свои знания, свой разум великому делу партии — делу победы коммунизма. В этом наше идейное братство, наше единство, наша непреоборимая сила. Всем, что добыто и завоевано, мы обязаны героической партии коммунистов, которая за свою более чем полувековую историю прошла славный и трудный путь героической борьбы и всемирно-исторических побед.

Мы гордимся Коммунистической партией, восхищаемся ее великими свершениями. Это она привела наш народ к победе Великой Октябрьской социалистической революции. Это она пробудила к сознательному творчеству миллионные массы трудящихся нашей Родины. Своими руками наш народ под водительством партии первым на земле построил социализм и тем самым воплотил в действительность мечты многих поколений.

Верность марксизму-ленинизму, делу рабочих и крестьян, мудрость и прозорливость, несгибаемая воля и неиссякаемая революционная энергия снискали Коммунистической партии всенародную любовь и признание.

Коммунисты первыми в истории человечества взялись переделать несправедливый мир, превратить в действительность извечную мечту тех, «кто был ничем», стать хозяевами своей судьбы и своего будущего. Они шли тесной кучкой, крепко взявшись за руки, по обрывистому и трудному пути, шли под огнем врага. До революции их, ленинцев-революционеров, было немного, но даже тогда они были необыкновенно сильны, потому что знали единственно верную дорогу, дорогу в коммунизм, озаренную марксистско-ленинским учением. Большевиков преследовали, сажали в тюрьмы. Но мужественные борцы неутомимо шли вперед через все преграды и гордо несли свою великую любовь к простым людям. И люди поверили ленинской партии. В жестоких классовых схватках к партии все больше и больше присоединялось сторонников. Коммунистические идеи овладевали массами, становились всесильными, и всесильным становился народ, идущий за коммунистами.

Вся титаническая деятельность Коммунистической партии подчинена интересам трудящихся. В делах партии, во всех ее исторических предначертаниях советский народ видит осуществление своих жизненных чаяний и устремлений. К стальной когорте коммунистов всегда тянулись страстные, чистые сердца, передовые, ищущие умы. Вот почему на заре Советской власти встала под знамена партии молодая гвардия рабочих и крестьян — Российский Коммунистический Союз Молодежи.

Коммунистическая партия, Владимир Ильич Ленин стояли у колыбели комсомола. У партии учился и учится комсомол, все советские юноши и девушки, как надо по-ленински жить, работать, бороться и побеждать. Бесстрашие и мужество коммунистов, их преданность революции, их бескорыстие, благородство и гуманизм всегда служили для молодежи вдохновляющим примером, зажигали в ее сердцах неугасимое пламя любви к трудовому народу, к Советской Родине и испепеляющей ненависти к ее врагам. На фронтах гражданской войны и на трудовых фронтах, в борьбе с разрухой, голодом, кулацкими мятежами и эпидемиями рос и мужал комсомол, закладывались первые комсомольские традиции.

Великий Ленин, чье имя гордо носит наш союз, осветил дорогу каждому, кто вступает в жизнь, в борьбу за новый мир, за коммунизм. Ленинские заветы глубоко запали в сердца миллионов юных борцов, стали нашей путеводной звездой.

Еще не успев снять солдатской шинели, шли комсомольцы восстанавливать разрушенные фабрики и заводы, шахты и железнодорожные пути. Они вносили в трудовые будни революционный энтузиазм и юношеский пыл. В цехах возвращенных к жизни заводов, в товариществах по совместной обработке земли, на стройках первых электростанций, на коммунистических субботниках познавали они радость свободного труда, воспитывали в себе качества хозяина и созидателя новой жизни.

Нелегко первому идти навстречу ветрам и бурям, прокладывать новый путь в истории. Это по плечу только нашей Коммунистической партии — великому кормчему советского народа! Когда маловеры, ревизионисты, оппортунисты, враги разных мастей сеяли неверие в победу социализма в нашей стране, пытались столкнуть народ с избранного им пути, партия всегда опрокидывала коварных отщепенцев и высоко несла знамя ленинизма, уверенно вела страну вперед, только вперед.

Партия коммунистов окрылила молодое поколение широтой планов и смелостью замыслов. Никогда и нигде не имела молодежь такой ясной цели, прекрасной перспективы, таких возможностей приложить свои силы и способности к великому революционному делу. Перед юностью открылись непроторенные дороги в будущее, дороги поисков, дерзаний и побед.

И повели эти дороги на Магнитку и в Кузбасс, на Сталинградский тракторный и Днепрогэс, на строительство «Второго Баку» и «Амурстали», на боевые рубежи первых советских пятилеток. В ударных бригадах, в социалистическом соревновании, в отрядах «легкой кавалерии» выковывался характер молодого советского рабочего — искателя, новатора, творца.

Новая жизнь пришла и на село. Миллионы юношей и девушек встали на путь строительства социализма. В борьбе за коллективизацию, за новый быт и культуру, против вековых патриархальных устоев рос и формировался новый человек социалистической деревни.

Еще живы были и крестьянская соха и шахтерский обушок, но в стенах школ и институтов, рабфаков и техникумов, двери которых Советская власть широко распахнула перед миллионами людей труда, готовилась народная интеллигенция. Сменив зубило и молоток на книгу, комсомольцы сели за парту. Они недосыпали, порой недоедали, но учились упорно и настойчиво. И они стали признанными советскими специалистами, внесли не один замечательный вклад в отечественную науку и технику.

Героическими усилиями народа под руководством Коммунистической партии в нашей стране построено социалистическое общество — общество свободных и равных, общество, в котором каждый свою волю и разум, свой труд и мечту подчиняет коллективу, а коллектив заботится о каждом, общество, где все блага и богатства, созданные человеком труда, принадлежат человеку труда.

Нам, людям молодым, выросшим при Советской власти, нелегко, конечно, представить, какой отсталой и нищей была наша страна всего сорок один год назад. Лишь по книгам и кинофильмам, по рассказам старших знаем мы, как тяжело жилось трудовым людям в царской России. Жестокая эксплуатация, политическое бесправие, национальный гнет, нищета—таким был их удел. Мы знаем также, что в странах капитала и ныне на поте и крови трудящихся зиждется богатство кучки миллионеров и миллиардеров, царят эксплуатация, безработица, бесправие народных масс, гнет и произвол власть имущих.

Мы горячо любим нашу чудесную социалистическую Родину — союз равноправных и братских народов. Нам дороги и милы необозримые просторы Отчизны, ее города и села, индустриальные гиганты и безбрежные колхозные нивы, леса, долины и горы, через которые шагают мачты высоковольтных линий, и величавые реки, перекрытые плотинами электростанций, ее тихие вечера и ясные зори. И когда мы думаем обо всем этом, чувства гордости и восхищения наполняют наши сердца.

Мы поем о Родине песни, слагаем стихи. И как лучшие песни, как самые вдохновенные поэмы звучат цифры наших побед, цифры темпов нашего роста, за которыми встает величие свершенных исторических преобразований.

Наша страна производит первоклассные станки и машины, она построила первые в мире атомные электростанции, первой запустила в космос искусственные спутники Земли. В новых домнах, шахтах и электростанциях, на новостройках большой химии, поднятых к жизни миллионах гектаров целины, в благоустроенных кварталах жилых домов, которые высятся ныне в каждом городе и поселке, — твоя мощь, красота и величие, Родина!

Соединенным Штатам Америки для того, чтобы увеличить объем промышленного производства примерно в тридцать раз, потребовалось 80 лет, Англии — почти 150 лет. А Советский Союз за 40 лет, из которых почти 20 отняли навязанные нам войны и восстановление разрушенного хозяйства, увеличил выпуск валовой продукции всей промышленности в 33 раза, а производство средств производства в 74 раза. Это и есть советские, социалистические темпы развития! Они радуют миллионы наших друзей во всем мире, они повергают в страх и уныние наших недругов.

Ни одна страна в мире не имеет столько инженеров, высококвалифицированных специалистов всех областей науки, культуры и производства. И ни в одной буржуазной стране так не заботятся о том, чтобы молодое поколение овладевало вершинами знаний. У нас учится свыше пятидесяти миллионов человек — каждый четвертый! Только в вузах и техникумах обучается более четырех миллионов студентов. В выдающихся достижениях отечественной науки и техники, в неистощимой тяге народа к знаниям, к культуре твоя гордость, твоя слава, Родина!

Да, советская молодежь горячо и вдохновенно любит свою Родину, строит и бережет ее. Свою преданность Отчизне она не раз доказывала в жестоких боях с врагами.

Семнадцать лет назад на нашу землю ринулись фашистские варвары. Грудью встали советские люди на защиту Отечества. И фашизм сломал голову о наши бастионы мужества. На поле брани и в тылу молодежь была среди тех, кто не ведал страха и усталости, ковал Родине победу. Многих не досчитался комсомол в эти грозные годы. Но павшие за Родину не умирают. Их имена мы всегда будем помнить, их подвиги всегда будут вдохновлять молодежь на борьбу за победу коммунизма.

Великий и мудрый вождь народа — ленинская партия коммунистов привела советский народ к победе над темными силами фашизма. Многим странам и народам этой победой наша Родина помогла вернуть свободу и независимость, встать на путь социализма.

Кончилась война. И вновь парни и девушки, прошедшие по дорогам войны, вместе со всем народом взялись за созидательный труд. В невиданно короткий срок подняли советские люди к мирной жизни разрушенные войной города и села, заводы, шахты и рудники, колхозы и совхозы, железные дороги и школы.

Партия выдвигала новые величественные планы. И они становились законом жизни нашего беспокойного поколения.

Партия призвала молодежь поехать в восточные районы страны, распахать миллионы гектаров земли, не знавшей плуга. Как самой высокой чести, добивались юноши и девушки комсомольской путевки, которая сулила им, и они это знали, нелегкую жизнь. Но с крепкими комсомольскими характерами подобрались люди на целине. Никакие трудности не помешали советским людям, посланцам комсомола, распахать 36 миллионов гектаров новых земель. И вот уже пятый урожай дали покоренные степи Сибири, Поволжья, Урала и Казахстана. Мы гордимся тем, что выполнили задание партии и целинный хлеб сегодня обильным потоком идет в закрома страны. Освоение целины войдет золотой страницей в историю Ленинского комсомола, в героическую летопись строительства коммунизма в нашей стране.

Но не только в героике освоения новых земель видим мы романтику и радость труда. Партия учит комсомол в любом—пусть малом и кажущемся будничным — деле проявлять свою инициативу, свой почин. Велика наша страна, но повсюду горят огоньки славных комсомольских дел. И вливаются они в зарево всенародной коммунистической стройки. Из копеек, вложенных в «комсомольскую копилку», складываются комсомольские миллиарды. Килограммы собранного металлического лома переплавляются в станки, машины, механизмы. Гектары комсомольской кукурузы превращаются в тонны молока, масла и мяса.

Это и есть главное в коммунистическом воспитании — воспитании в общем труде вместе со всеми рабочими и крестьянами.

Исторический XX съезд КПСС выработал величественную программу коммунистического строительства. Съезд указал на наши недостатки, поднял роль и ответственность комсомола и молодежи в политической, хозяйственной и культурной жизни страны.

Исходя из исторических решений XX съезда КПСС, Приветствия Центрального Комитета партии XIII съезду ВЛКСМ и речи товарища Н. С. Хрущева на съезде, комсомол наметил боевые конкретные дела, определил маршруты новых комсомольских походов в борьбе за коммунизм.

И вот сегодня комсомол рапортует родной партии, ее Ленинскому Центральному Комитету и Советскому правительству, что комсомольцы, все советские юноши и девушки с честью выполняют свои трудовые обязательства. Мы развернули шефство над строительством предприятий металлургии, объявили комсомольский поход за ускоренное развитие большой химии, взялись за строительство газопроводов, железнодорожных магистралей, тепловых электростанций и других важных народнохозяйственных объектов.

Уже вступили в строй действующих: 37 комсомольских угольных шахт в Донбассе; железная дорога Сталинск—Абакан; линия электропередачи Иркутск—Братск; шесть комсомольских доменных печей; три коксовые батареи; две мартеновские печи; два прокатных стана; построено 1.150 и электрифицировано 1.300 километров железных дорог, газопроводы Шкапово—Магнитогорск и Ставрополь—Серпухов протяженностью 1.700 километров; собрано и сдано государству силами комсомольцев и молодежи около 3,5 миллиона тонн металлического лома; в «комсомольскую копилку» внесено 11,5 миллиарда рублей; около одного миллиона трехсот тысяч молодых рабочих уже достигли уровня производительности труда, запланированного на 1960 год.

После XX съезда КПСС по общественным призывам на целину, на новостройки Сибири, Дальнего Востока, Севера и Донбасса, на промышленное и культурно-бытовое строительство, на работу в животноводство внутри своих областей было направлено 1 миллион 950 тысяч юношей и девушек. Более 1 миллиона комсомольцев и молодежи выезжало для участия в уборке урожая.

История не знает подобных примеров массового трудового героизма молодежи!

Вся сельская молодежь с энтузиазмом поддержала выдвинутую по инициативе тружеников колхозных полей задачу — в ближайшие годы догнать Соединенные Штаты Америки по производству мяса, молока и масла на душу населения.

(Окончание на 3-й стр.).

Центральному Комитету Коммунистической партии Советского Союза
Совету Министров Союза ССР

ОТ КОМСОМОЛЬЦЕВ И КОМСОМОЛОК, ЮНОШЕЙ И ДЕВУШЕК СОВЕТСКОГО СОЮЗА

(Окончание. Начало на 2-й стр.).

Силами комсомольцев и молодежи после XIII съезда ВЛКСМ уже откормлено около 7 миллионов голов свиней, законтрактовано и выращено свыше 3 миллионов голов телят, более 40 миллионов голов птицы, создано в колхозах и совхозах 16 тысяч кролеферм. Многие тысячи молодых доярок надоили от каждой коровы по три тысячи килограммов молока.

В выращивании кукурузы в этом году участвовало свыше 100 тысяч комсомольско-молодежных звеньев и бригад.

Только в этом году на трехстах тысячах гектаров молодыми руками посажены общественные сады и лесополосы.

Комсомольцами и молодежью села после XIII съезда ВЛКСМ в колхозах и совхозах построено 6 тысяч клубов и домов культуры.

В каждой области, в каждом крае, в каждой республике молодежь встретила 40-летие комсомола новыми успехами в труде и ученье.

Мы знаем, что каждое наше достижение в труде — это новый вклад в коммунистическое строительство, это еще один удар по врагам мира и социализма. Нам ненавистен империализм с его звериной идеологией, жестокой эксплуатацией, безработицей, позорной колониальной политикой, с его образом жизни, растлевающим молодежь, обрекающим ее на безрадостное, бескрылое существование.

Советская молодежь воспитана партией в духе пролетарского интернационализма и дружбы народов. Нам близки и дороги замечательные успехи великого китайского народа, трудящихся стран народной демократии. Юноши и девушки этих стран — наши братья по духу, по устремлениям, по совместной борьбе. Наши горячие симпатии на стороне всей молодежи, борющейся за свои права, лучшее будущее, за мир, демократию и социализм.

Наш боевой Ленинский союз — это 18-миллионная армия советских юношей и девушек. За 40 лет школу жизни в комсомоле прошло 67 миллионов человек. ВЛКСМ — огромная активная сила нашего советского общества. Но мы знаем, что в деятельности комсомола еще много недостатков. И мы будем настойчиво устранять их, будем и дальше улучшать работу комсомольских организаций, крепить связь с молодежью, развивать инициативу и самодеятельность, заботиться о работе и коммунистическом воспитании каждого молодого советского человека.

Советская молодежь проникнута одним стремлением: впредь трудиться еще энергичнее, производительнее, еще больше проявлять свою творческую активность, ускорять темпы коммунистического строительства.

В своем приветствии XIII съезду ВЛКСМ Центральный Комитет Коммунистической партии Советского Союза выразил твердую уверенность в том, что Ленинский комсомол, еще теснее сплотившись вокруг Коммунистической партии, впишет новые героические страницы в историю борьбы советского народа за светлое будущее, за коммунизм.

Вера родной партии в силы юного поколения окрылила молодежь. И сегодня, в день сорокалетия Ленинского комсомола, перед лицом народа мы торжественно клянемся Коммунистической партии и Советскому правительству, как и прежде, неотступно идти под знаменем марксизма-ленинизма, быть стойкими борцами за дело партии, отдавать строительству коммунизма все свои силы, весь жар юных сердец!

Мы понимаем, что строить коммунизм — значит в первую очередь бороться за то, чтобы в стране больше было металла, машин, угля, нефти, продуктов химии, предметов народного потребления.

Обещаем партии и правительству и впредь неуклонно выполнять взятые на себя обязательства по шефству над строительством важнейших предприятий черной металлургии, химии, нефтяной и газовой промышленности, по строительству и электрификации железных дорог, повышать производительность труда, экономить сырье, материалы, беречь государственные средства. Будем еще настойчивее овладевать знаниями, совершенствовать профессиональное мастерство, подхватывать и внедрять в производство новое, передовое.

Мы понимаем, что строить коммунизм — значит бороться за то, чтобы у нас было изобилие хлеба, мяса, масла, молока, всех продуктов питания.

Заверяем родную партию и Советское правительство: мы не будем знать покоя до тех пор, пока каждый из нас не станет по-настоящему культурным земледельцем, знатоком техники, пока не сделаем все наши нивы высокоурожайными, а животноводство — высокопродуктивным. Мы знаем, что не по мановению волшебной палочки придут обильные урожаи и надои, зашумят листвой новые сады и лесные полосы, засверкают пруды и водоемы. Новые отряды молодежи придут на поля и фермы, мы еще шире развернем комсомольский поход за кукурузу. Отдадим все силы, чтобы в ближайшие годы догнать Соединенные Штаты Америки по производству мяса, молока и масла на душу населения.

Комсомольцы и комсомолки, юноши и девушки, как и весь советский народ, с огромной радостью встретили весть о созыве XXI съезда КПСС — съезда строителей коммунизма. Мы убеждены, что народы мира будут восхищены неслыханными планами нашего роста на ближайшее семилетие. Планы советского народа не фантазия, в их реальность верит каждый из нас. Верит потому, что в них — мудрость партии, воля и решимость народа, его счастье, его прекрасное будущее.

Клянемся, что мы посвятим все свои силы и знания выполнению величественных планов, намеченных Коммунистической партией!

Мы сознаем, какие большие надежды возлагает на нас партия. Ведь нам, молодым, предстоит завершить великую борьбу за новый мир, за коммунизм, борьбу, которую начали наши деды и отцы. И мы хотим быть достойными мужественных революционеров старших поколений. Молодежь знает, что ей еще многое предстоит сделать, чтобы завершить великую историческую стройку и защитить ее от любых врагов. Нам предстоит не только построить коммунистическое общество, но и жить в нем. И поэтому уже сейчас мы должны быть готовыми войти в этот светлый новый мир новыми людьми. Такими нас хочет видеть партия, такими она нас воспитывает. Партия хочет, чтобы мы были идейно закаленными, мужественными и стойкими, чтобы верно шли по ленинскому пути и не сворачивали с него ни на шаг. Партия хочет, чтобы каждый из нас стал действительно передовым человеком эпохи, высокообразованным и культурным, чтобы нашу науку и технику на невиданных скоростях он смело вел в будущее. Партия хочет, чтобы мы были людьми высокой коммунистической морали, крепкого здоровья, чтобы все было прекрасно в нашей молодежи: и помыслы, и дела, и поступки. И партия все делает для того, чтобы мы стали именно такими.

Народ, партия хотят, чтобы наши школы, наши институты стали ближе к повседневному общенародному труду, к нашим заводам, стройкам, колхозам, чтобы всегда и всюду знания жили в дружбе с трудом. Мы видим в этом огромную заботу партии о нашей судьбе, о судьбах будущих молодых поколений.

Обещаем, что наши руки не будут знать праздности, что от школьной парты к заводскому станку и колхозному полю мы пойдем самой короткой дорогой!

Клянемся, что комсомол под руководством партии будет и впредь неуклонно выполнять свою главную задачу — воспитывать сознательных строителей коммунистического общества, настоящих ленинцев, людей, идейно убежденных, культурных, сильных духом и телом, беззаветно любящих свою Родину и ненавидящих ее врагов.

Мы обещаем со всей комсомольской страстностью бороться с недостатками, с проявлениями бюрократизма, с косностью, рутиной, со всем, что мешает нам двигаться вперед. Не дадим спуску хулиганам, пьяницам, бездельникам, всем, кто ищет нечестных путей в жизни.

Коммунизм — это созидание, это мир. Советская молодежь от всего сердца благодарит партию и правительство за то, что они настойчиво и последовательно проводят и отстаивают миролюбивую внешнюю политику, борются за прочный мир во всем мире. Советская молодежь с теми, кто отстаивает мир, она уверена, что в мирном соревновании социализма и капитализма победа будет на нашей стороне.

Клянемся тебе, родная партия, что мы всегда будем бороться за мир, крепить интернациональные связи, братскую дружбу с молодежью Китая, всех стран социалистического лагеря, с прогрессивной молодежью всего мира.

Мы счастливы, что живем, работаем и учимся под мирным небом. Мы ненавидим войну. Но пусть знают безумцы, бряцающие оружием, что молодежь страны Советов больше жизни любит свою социалистическую Отчизну, что она по первому зову партии и правительства грудью встанет на защиту завоеваний Октября.

Мы, комсомольцы и комсомолки, юноши и девушки, воины Советской Армии и Военно-Морского Флота, обещаем быть всегда бдительными, готовыми в любых условиях и любой ценой защищать свое Отечество от посягательства врагов. Подготовку к обороне социалистической Родины мы и впредь будем считать своим долгом, своей священной обязанностью. Комсомол еще активнее поведет пропаганду военно-технических знаний, будет деятельно участвовать в работе ДОСААФ, спортивных обществ, еще больше заботиться о нашей любимой Армии и Военно-Морском Флоте.

Партия создала комсомол. С великой любовью, которую можно сравнить только с любовью матери к детям, учит, растит, пестует партия свое родное детище — комсомол. Верность комсомола народу, партии, его беззаветное служение Отчизне отмечены пятью орденами.

Большую школу жизни проходит комсомол — боевой помощник и резерв партии. Заботу партии о комсомоле мы ощущаем всегда и везде.

У самого сердца с гордостью носим мы небольшой значок с изображением нашего великого вождя и учителя Владимира Ильича Ленина. Мы, юные ленинцы, сегодня, в день 40-летнего юбилея комсомола, оглядываясь на пройденный путь борьбы и труда, думаем о тебе, родная партия, к тебе обращаем наши взоры.

Много было на земле разных партий, присваивавших себе роль «друзей» народных масс. И ныне в странах капитала немало еще буржуазных политических партий, которые выдают себя за «друзей» народа, провозглашают красивые лозунги. Но цена этой фальшивой позолоты известна, ибо ничто не может примирить труд и капитал!

Ты, наша родная Коммунистическая партия, плоть от плоти и кровь от крови народа, связала свою судьбу с судьбами людей труда, стала их знаменем, организатором, вдохновителем.

Мы благодарны тебе за твою мудрость и мужество, за то, что из далеких времен сквозь все испытания пронесла ты мечту о человеческом счастье, о нашем счастье и сделала ее явью для нас. Светом великих идей марксизма-ленинизма ты осветила наш сегодняшний и завтрашний день, показала нам, куда идти, куда стремиться, к чему приложить молодые руки. Партия научила нас тому, что превыше всего, — служить народу, служить ему в большом и малом, бороться за его благо каждый день, каждый час, на любом посту и, если нужно, идти за него на подвиг.

Родная партия! Ты сделала нашу молодость крылатой, вдохновила нас на большой орлиный полет навстречу солнечным просторам коммунизма. Нет для нас большего счастья, нет иного пути, чем всегда идти за партией.

Мы счастливы, что в новых домнах — огонь наших комсомольских сердец, в тучных нивах целины — наша вера и мужество, в светлых кварталах, возникших на пустырях, — наша любовь к людям, в новых звездах, заброшенных в космос, — наша дерзость и мечта о будущем.

Наш радостный комсомольский праздник вдвойне радостен для каждого из нас. Ведь мы его отмечаем накануне большого события в жизни Родины — XXI съезда КПСС. Мы знаем, что после этого съезда советский народ пойдет в коммунизм еще быстрее. Мы обещаем принести к съезду все лучшее, что могут дать наш разум и наши руки. И мы сделаем это.

Мы горды, родная партия, быть твоими помощниками. Со всем жаром юных сердец мы клянемся везде, всегда и во всем следовать за тобой.

Веди нас, партия, вперед, к коммунизму! Монолитны наши ряды, едино стремление осуществить твои предначертания. Никакие преграды не остановят нас на пути к коммунизму!

Да здравствует наша могучая социалистическая Родина!

Да здравствует наш великий советский народ!

Да здравствует родное Советское правительство!

Слава Коммунистической партии Советского Союза и ее Ленинскому Центральному Комитету!

Письмо обсуждено и единодушно принято на собраниях комсомольцев и молодежи предприятий, строек, транспорта, колхозов, совхозов, РТС, учреждений, школ, учебных заведений, воинских частей и на торжественном пленуме ЦК ВЛКСМ, посвященном 40-летию Ленинского комсомола.

В обсуждении и принятии текста письма участвовали 44.058.093 человека.

СОВЕТСКИЕ ЖЕНЩИНЫ ТРЕБУЮТ ПРЕКРАЩЕНИЯ ТЕРМОЯДЕРНЫХ ИСПЫТАНИЙ

31 октября в Москве, в Большом зале Центрального лектория Всесоюзного общества по распространению политических и научных знаний, состоялось многолюдное собрание актива женщин Москвы, созванное Московским городским комитетом КПСС и комитетом советских женщин.

Собрание было посвящено месячнику совместных действий против испытаний термоядерного оружия и за его полное запрещение.

На собрании было принято обращение к женщинам всех стран. Обращение призывает женщин всего мира бороться за запрещение атомного и водородного оружия, за сокращение вооружений и вооруженных сил, за переключение средств, идущих на военные цели, для повышения благосостояния народов.

(ТАСС).

Закончилась перепись на Памире

СТАЛИНАБАД, 31 октября. (ТАСС). Вчера в самом высокогорном районе страны — Горно-Бадахшанской автономной области закончилась перепись населения, проводившаяся здесь досрочно.

Более 200 счетчиков и других работников переписи в течение октября проделали большой путь по горным дорогам и тропам, уходящим нередко на высоту свыше 3—4 тысяч метров над уровнем моря. С помощью проводников счетчикам удалось побывать во всех населенных пунктах, поисковых партиях, кочевьях.

— Перепись населения на Памире, — сообщил корреспонденту ТАСС заместитель начальника республиканского статуправления М. А. Паршин, — отразила огромные перемены в экономической и культурной жизни людей высокогорного края, крупные изменения, которые произошли в занятиях местного населения, его образовательном уровне.

Характерно хотя бы то, что еще 20 лет назад для проведения переписи в Горно-Бадахшанскую область из столицы республики направлялся в полном составе весь переписной аппарат. Теперь он целиком сформирован за счет работников-памирцев.

Бурный рост экономики народного Китая

Население Японии голодает

Англия поощряет агрессивные действия израильских реакционеров

Война в Алжире. Население тепло приветствует бойцов алжирской Национально-освободительной армии.

Фото агентства Синьхуа. (Фотохроника ТАСС).

Замечательные итоги

В различных районах Китая проходят сессии провинциальных собраний народных представителей, на которых подводятся итоги текущего года, намечаются планы на будущий год.

Текущий год, отмечалось на сессии собрания народных представителей провинции Хэбэй, ознаменовался крупными успехами трудящихся во всех отраслях народного хозяйства. Несмотря на сильную засуху, крестьяне собрали рекордный за всю историю Хэбэя урожай — свыше 45 миллиардов цзиней (цзинь равен 0,5 кг) зерна. Это было достигнуто за счет небывалого размаха ирригационного строительства. Сотни тысяч людей ежедневно трудились на сооружении плотин, каналов и шлюзов, выполнив за один год 7 миллиардов кубометров земляных работ, что позволило оросить 65 миллионов му полей.

Развернув движение за резкий подъем урожайности с единицы площади, крестьяне в большинстве уездов с одного му собрали по 500—800 цзиней зерна.

Рабочие промышленных предприятий провинции за девять месяцев текущего года выпустили промышленной продукции на 67 процентов больше, чем за тот же период прошлого года. Коллективы металлургических, станкостроительных, химических и других предприятий освоили выпуск 8 тысяч новых видов продукции, в том числе оборудования для доменных и мартеновских печей, станков, тракторов, турбин, сельскохозяйственных машин.

Наряду с ускоренными темпами строительства Хэбэйского металлургического комбината в провинции силами народа создано более 70 тысяч небольших сталеплавильных и доменных печей. В борьбе за выполнение задания партии довести производство стали в стране до 10,7 млн. тонн трудящиеся провинции добились большого успеха, выплавив за девять месяцев текущего года полмиллиона тонн стали.

На сессии собрания народных представителей провинции Шаньдун отмечалось, что 1958 год был годом гигантского скачка в промышленности и сельском хозяйстве.

За один год построены десятки промышленных предприятий, дали плавку тысячи небольших доменных печей и конвертеров, по высоковольтным линиям передач на многочисленные новостройки пошел ток новых ГЭС.

(ТАСС).

УХУДШЕНИЕ УСЛОВИЙ ЖИЗНИ ЯПОНСКИХ ТРУДЯЩИХСЯ

Продолжающаяся экономическая депрессия тяжелым бременем ложится на плечи трудящихся Японии. Одним из последствий депрессии, переживаемой страной, является быстрый рост безработицы. Только за первую половину этого года с предприятий 4 отраслей промышленности — химической, текстильной, судостроительной и угольной — было уволено свыше 50 тысяч рабочих и служащих, а во втором полугодии лишились работы новые десятки тысяч ткачих, металлургов, судостроителей и шахтеров. Прекратили работу около 10 процентов угольных шахт, сотни мелких и средних предприятий, фабрик, заводов и верфей.

В опубликованной недавно Белой книге министерства здравоохранения и благосостояния прямо признавалось, что каждый четвертый в стране недоедает.

(ТАСС).

ПОЛОЖЕНИЕ В ЛИВАНЕ

В период ливанского кризиса с мая по октябрь текущего года 25 тысяч ливанских рабочих и служащих лишились работы. Особенно велика безработица в городах Бейрут, Триполи и Сайда.

Этот вопрос обсуждался в совете министров Ливана, и правительство наметило ряд мероприятий по ликвидации безработицы.

Другой важной проблемой для ливанского правительства является проблема изъятия оружия у населения. В то время как ливанские повстанцы разобрали воздвигнутые ими баррикады и ликвидировали военизированные лагери и штабы, реакционные элементы и, в частности, «народная социальная партия» продолжают оказывать сопротивление мероприятиям правительства и сохраняют свои вооруженные отряды. За последние дни вооруженные отряды «народной социальной партии» начали передислокацию и небольшими группами стали обосновываться в пригородах Бейрута. В стране находится более 3 тысяч вооруженных членов «народной социальной партии», в том числе около тысячи из них бежали в свое время в Ливан из Сирии.

(ТАСС).

«АЛЬ-АХРАМ» ОБ ОБЩЕЙ МОБИЛИЗАЦИИ В ИЗРАИЛЕ

КАИР, 30 октября. (ТАСС). Газета «Аль-Ахрам» пишет, что согласно полученным ею сведениям, в последние 48 часов в Израиле началась всеобщая мобилизация. В сообщении газеты говорится, что на территории Израиля происходят передвижения военных частей в направлении к югу и что в районах городов Бершеба и Иерусалим недалеко от израильско-иорданской границы происходит концентрация израильских войск.

Израильские власти, пишет газета, приурочили эти действия к моменту окончания вывода английских войск из Иордании, чтобы «продемонстрировать серьезность своих намерений в отношении западного берега реки Иордан в случае, если в Иордании произойдут какие-нибудь изменения».

Ссылаясь на круги, близкие к Организации Объединенных Наций, газета заявляет, что Англия не только поддерживает и поощряет указанные действия Израиля, но и намеревается внести предложения по демилитаризации района, расположенного по западному берегу Иордана, с последующим установлением наблюдения и контроля со стороны Организации Объединенных Наций.

В литературном объединении газеты „Красный Октябрь“

На днях состоялось очередное собрание литературного объединения при редакции газеты «Красный Октябрь».

Председатель бюро объединения В. Павлов сделал сообщение о постановлении президиума правления Союза советских писателей СССР и оргбюро Союза советских писателей РСФСР о лишении звания советского писателя и об исключении из членов Союза советских писателей Б. Пастернака, опубликовавшего за границей клеветнический антисоветский роман «Доктор Живаго».

Выступавшие на собрании члены объединения В. Гусев, В. Кондратишко и другие осудили Пастернака за антинародное поведение.

Участники собрания единодушно одобрили постановление президиума правления Союза советских писателей СССР.

— Осколок буржуазного мира, озлобленный обыватель Пастернак, — говорится в решении собрания литературного объединения, — не захотел понять, не понял значения Великой Октябрьской социалистической революции, которая открыла новую эру в истории человечества. Хотел того или не хотел Пастернак, — революция победила и уже более сорока лет она утверждает свои всемирно-исторические завоевания и добивается новых.

Выступая с клеветой на советскую действительность, Пастернак ушел в лагерь врагов советского народа, врагов советской литературы. Ему не место в нашей литературе, поставившей перед собой великую и благородную задачу — служение народу. Пастернак—сорняк, который нужно вырвать без всякого сожаления.

ФИЗКУЛЬТУРА И СПОРТ

Итоги первенства по футболу

Более 30 команд приняло участие в розыгрыше первенства города по футболу, которое продолжалось около шести месяцев. Не будем подробно останавливаться на ходе соревнований, подведем лишь некоторые итоги.

В клубном зачете, куда входило три команды: взрослая, юношеская и детская, участвовало шесть коллективов. В результате длительной борьбы первое место занял клуб «Торпедо», на втором месте «Шахтер», на третьем — «Локомотив».

В раздельном зачете среди взрослых первой была команда «Шахтер». Среди юношеских команд лучший успех выпал на долю «Торпедо». Набрав наибольшее количество очков, она намного оторвалась от своих соперников и стала чемпионом.

Среди детских команд отличный результат у юных горняков.

Итак, сезон окончен. Какие же можно сделать выводы? Радует то, что с каждым годом в городе растет число команд и разрядников. За сезон 123 футболистам присвоен и повышен разряд. У нас стало 15 перворазрядников и 28 второразрядников, 52 молодых спортсмена получили юношеский разряд.

Однако мастерство наших футболистов все еще очень низкое. Даже опытные команды не показали что-либо новое. Примитивны техника и тактика игры, слаба физическая подготовка. Есть в городе весьма способные футболисты, такие как Лунико (нефтеперерабатывающий завод), Вороничев, Ноготков (оба из «Авангарда») Фирстаев («Торпедо»), у юношей — Касьянов, Кошелев («Нефтяник»), Уманский, Капсин («Торпедо») и другие.

Большинство команд встречались лишь на играх. Отсутствовала нормальная тренировочная и воспитательная работа.

В результате этого низкие показатели были у сызранцев и в играх областного масштаба. Хорошо начал «Авангард» чемпионат области. Но стоило снизить требовательность к себе, нарушить график тренировок, понизить дисциплину, как успехи свелись на нет и было утеряно прошлогоднее звание чемпиона области. Не лучше выглядели наши юноши, занявшие пятое место. Не было организовано соревнований внутри коллективов физкультуры. Примером является лишь комбайновый завод, где весь сезон регулярно проводились игры цеховых команд. Хуже обстояло дело на заводе тяжелого машиностроения и в тресте № 4.

Большим недостатком является то, что мало внимания уделяется созданию и тренировкам детских и юношеских команд.

Недостаточно в городе судей по футболу. С хорошей стороны показали себя судьи тт. Толковитов, Майоров, Ломакин, Калабин и другие. Однако судей явно нехватает. Следует сделать упрек горкому физкультуры, что в этом году он не организовал семинар по подготовке судей.

Не всегда на высоте была городская футбольная секция, которая старалась выдерживать календарь игр, но не следила за ходом учебно-тренировочной работы в коллективах, оставляя безнаказанными недисциплинированных игроков.

Итак, сезон окончен. Очень важно учесть допущенные ошибки и не повторять их впредь.

А. Лемберг,
судья первой категории.

Редактор А. Г. БЕКАСОВ.

ДРАМТЕАТР

2 ноября.

Закрытый спектакль

НА ЭКРАНАХ ГОРОДА

«Художественный»

Новый художественный фильм
«НАШ СЫН — АДВОКАТ»
Начало сеансов: в 10, 12, 2, 4, 6, 8, 10 ч.

«Звезда»
«ПО ТУ СТОРОНУ»
Начало сеансов: в 9-30, 11-30, 1-30, 3-30, 5-30, 7-30, 9-30 ч.

«Родина»
«ХРАБРЫЙ ОЛЕНЕНОК»
Начало в 3 ч.
«ВИНТОВАЯ ЛЕСТНИЦА»
Начало сеансов: в 5, 7, 9 ч.

ЗАВОДОУПРАВЛЕНИЮ № 7
требуются
рабочие
в технологические цехи, рабочие в корпус, кочегары.
Обращаться в отдел кадров заводоуправления № 7, ул. Карла Маркса, 108.
(3—3).

АРТЕЛИ «ШВЕЙНИК»
требуются
квалифицированные мастера по пошиву мужских головных уборов.
Обращаться: ул. Ульяновская, 81, отдел кадров.

МЕЛЬЗАВОДОУПРАВЛЕНИЕ № 7
отпускает
просяную лузгу
всем организациям, частным лицам в неограниченном количестве.

ЭНЕРГОСБЫТУ 5-го УПРАВЛЕНИЯ КУЙБЫШЕВСКОГО СОВНАРХОЗА
для постоянной работы в г. Сызрани требуется
ИНЖЕНЕР-ЭЛЕКТРИК.
Обращаться: г. Куйбышев, Пристанская, 4, отдел кадров, комната № 8.

СЫЗРАНСКОМУ КАРЬЕРОУПРАВЛЕНИЮ
срочно **требуются:**
КОМПРЕССОРЩИК
на передвижной компрессор с правами,
БУЛЬДОЗЕРИСТ
с правами бульдозериста.
Оплата труда сдельная.
Обращаться: Советская, 72.
(2—1).

В ПОНЕДЕЛЬНИК, 3-го НОЯБРЯ,
городская баня работает с 8 часов утра до 12 часов по льготному тарифу.
Во вторник, среду и четверг касса работает с 7 часов 30 минут до 11 часов ночи.

СЫЗРАНСКОЕ КАРЬЕРОУПРАВЛЕНИЕ
производит перерегистрацию талонов на нерудные материалы.
Организации, имеющие неиспользованные талоны, должны перерегистрировать их в карьероуправлении.
С 1-го ноября продукция по неперерегистрированным талонам отпускаться не будет, и они будут считаться недействительными. Стоимость камня, песка возмещаться не будет.
(3—2).

СЫЗРАНСКОЙ ДИСТАНЦИИ ЗАЩИТНЫХ ЛЕСОНАСАЖДЕНИЙ КУЙБЫШЕВСКОЙ ЖЕЛЕЗНОЙ ДОРОГИ
требуется
токарь 5—6 разряда.
Обращаться: ул. Смирницкой, 39, отдел кадров. Телефон — вокзал—0-30.

МЕЛЬЗАВОДОУПРАВЛЕНИЕ № 7
отпускает
с крупзавода (Советская, 130) строительным организациям и частным лицам для засыпки бесплатно
золу от сжигания просяной лузги.
Дирекция.
(3—3).

Адрес редакции: г. Сызрань, Ульяновская, 70. Телефон — 2-9

ЕО03440

Типография «Красный Октябрь», г. Сызрань. Телефон — 0-17.
Заказ № 4561. Тираж 9.285.