ПРОЛЕТАРИИ ВСЕХ СТРАН, СОЕДИНЯЙТЕСЬ!

КРАСНЫЙ ОКТЯБРЬ

ОРГАН СЫЗРАНСКОГО ГОРКОМА КПСС И ГОРОДСКОГО СОВЕТА ДЕПУТАТОВ ТРУДЯЩИХСЯ

Год издания 42-й
№ 221 (10792)

Вторник, 4 ноября 1958 года

Цена 15 коп.

XXI съезд КПСС встретим новыми производственными успехами!

☆ ☆ ☆

Впереди группа мастера Александры Титовой

Давно славится высокой культурой работы и хорошими производственными успехами на швейной фабрике коллектив молодого мастера Александры Ивановны Титовой. Первенства в соревновании он не уступает никому.

Когда стал отставать с выполнением плана второй цех, туда для передачи опыта послали группу мастера Титовой. Она принесла в цех высокую организованность, крепкую дисциплину, показала, как надо дорожить каждой минутой рабочего времени и бороться за качество выпускаемой продукции.

Между сменами развернулось соревнование за достойную встречу 41-й годовщины Октября и предстоящего XXI съезда партии. В сентябре группа мастера Титовой заняла первое место в этом соревновании. Но вскоре ее стали догонять другие группы. Второй цех впервые за несколько месяцев из отстающих вышел в число передовых. Его коллектив завоевал переходящее знамя фабрики.

Еще упорнее разгорелось соревнование швейниц цеха в октябре. Группа Александры Титовой добилась новых успехов. Она выполнила месячное задание на четыре дня раньше срока и выдала с конвейера в подарок Октябрьскому празднику около трехсот мужских зимних пальто сверх задания. Швейницы бригады мастера Красновой, работающие на одном конвейере с группой Александры Титовой, сшили 140 пальто дополнительно к месячному заданию.

Второй цех стал передовым на фабрике. На его счету только за октябрь сшито сверх плана 700 пальто. Почти вся продукция прошла первым сортом. В этих успехах немалая заслуга трудолюбивого коллектива работниц, которыми руководит Александра Ивановна Титова. Недаром ее имя в числе передовиков предоктябрьского соревнования занесено на городскую доску Почета.

С. Варламов.

Выполнен план одиннадцати месяцев

Социалистическое соревнование в честь предстоящего XXI съезда КПСС принесло нашему коллективу большие успехи в работе. Уже выполнен план одиннадцати месяцев. Сверх плана выпущено 250 пар валяной обуви и более 350 тонн войлочных изделий, а всего на 422 тысячи руб.

Против соответствующего периода прошлого года выпуск товарной продукции увеличен на 37 процентов. Производительность труда возросла на 13 процентов, она значительно опережает рост заработной платы.

Наиболее высоких показателей в соревновании добились наши лучшие производственники Вера Добрянина, Николай Асташкин, Надежда Жулева и другие.

Сейчас коллектив фабрики встал на трудовую предсъездовскую вахту и решил завершить годовой план к 29 ноября — ко дню открытия городской партийной конференции.

Е. Соколов,
начальник планового отдела валяльно-обувной фабрики.

Результаты отличного ухода

Успехи бригады старшего машиниста Евгения Ивановича Мясникова связаны с лунинским уходом за локомотивом.

Включаясь в соревнование за достойную встречу XXI съезда, паровозники обещали до конца года перевезти в тяжеловесных поездах 10.000 тонн груза. Обязательство с честью выполнено. За два оставшихся в этом году месяца будет доставлено еще много сотен тонн сверхпланового груза.

Не менее важны и другие достижения передового коллектива. Так, пробег от одного межподъемочного ремонта до другого увеличен на 12 тысяч километров, за счет экономии топлива, смазки, высоких пробегов паровоза сверхплановые накопления увеличились на 70 тысяч рублей.

М. Архипов.

Работники промышленности, строительства и транспорта! Шире внедряйте в производство передовой опыт и новую технику, боритесь за дальнейший технический прогресс и всемерное повышение производительности труда!

Рабочие и работницы, инженеры, техники и мастера! Улучшайте организацию производства, обеспечивайте ритмичную работу предприятий и строек, укрепляйте социалистическую дисциплину труда! Боритесь за режим экономии, повышайте качество и снижайте себестоимость продукции!

Из Призывов ЦК КПСС к 41-й годовщине Великой Октябрьской социалистической революции.

Со школьной скамьи, четырнадцать лет тому назад пришел в автомобильное хозяйство Александр Павлович Проломов. Свою трудовую деятельность начал учеником. Шли годы, росло и техническое мастерство. Ученик овладел профессией слесаря. Он добросовестно ремонтировал автомобили.

Не сразу добился Проломов хороших успехов. Только постоянная работа над собой, неустанные поиски нового — вот что поставило Александра Павловича в число передовых производственников.

Затем Александр Павлович сел за руль автомобиля и стал шофером.

Его автомобиль всегда был в хорошем техническом состоянии, поэтому он вдвое—втрое перевыполнял нормы перевоза грузов.

Как технически грамотного и подготовленного автомобилиста, Александра Павловича вскоре переводят на должность механика первой автоколонны. И здесь он показывает свое трудолюбие, исполнительность и дисциплину на производстве.

...Раннее утро. В автоколонне еще никого нет, а Александр Павлович уже в гараже. Он еще и еще раз проверяет, все ли он сделал и предусмотрел, чтобы машины вышли на линию своевременно.

Так трудится и работает воспитанник автоколонны Александр Павлович Проломов.

☆

НА СНИМКЕ: А. П. Проломов осматривает автомобиль перед выходом на линию.

Текст и фото **В. Тягуненко.**

ПО РОДНОЙ СТРАНЕ

ВОЛГА УКРОЩЕНА!

ВОЛЖСКИЙ (Сталинградская область), 1 ноября. (ТАСС). Сегодня на строительстве Сталинградской ГЭС продолжалось укрепление и расширение банкета плотины, которая преградила путь потоку волжской воды. Волга несет теперь почти все свои воды через мощные сооружения ГЭС.

Прошедшую ночь и сегодня утром с наплавного моста сбрасывались в реку бетонные пирамиды весом в тонну каждая, потом начали сбрасывать камни. Глубина реки достигала 28 метров. И там, где еще вчера бушевали волны и вода шла с большой скоростью, наступило затишье.

Эту могучую стихию природы обуздали герои труда Сталинграда. Их здесь очень много. Прежде всего здесь отмечают мужество и находчивость коллектива комсомольско-молодежного участка Александра Артамонова.

Сталинградцы, перекрывшие Волгу в течение одних суток, нередко вспоминают слова итальянского архитектора, который, посетив летом нынешнего года Сталинградскую ГЭС, сказал: «Даю голову на отсечение, что река в этом году не будет перекрыта».

— Они мало знают нас, советских людей, и зря рискуют своими головами, — заметил по этому поводу знатный экскаваторщик Иван Елисеев.

Скоро начнется намыв русловой плотины мощными земснарядами. Каждый из них переносит в час тысячу кубометров песка. Одновременно гидростроители ускоряют темпы монтажа первых мощных гидроагрегатов с тем, чтобы уже в декабре электростанция дала промышленный ток.

Украина—Китайской Народной Республике

Узами крепкой дружбы связаны трудящиеся Украины и братской Китайской Народной Республики. Предприятия Украинской ССР поставляют в КНР черные и цветные металлы, химическое, металлургическое, энергетическое, кузнечно-прессовое и другое оборудование, различные приборы и средства автоматизации.

Много китайских заказов выполняет коллектив крупнейшего в стране Новокраматорского машиностроительного завода. В цехах предприятия подготавливается сейчас прокатное оборудование для заводов черных металлов в Лояне.

Старокраматорский завод имени Орджоникидзе заканчивает отгрузку машин и механизмов трех станов — среднесортного, полунепрерывного и трубоэлектросварочного. Рабочие этого предприятия досрочно отправили китайским металлургам 9-валковую листоправильную машину, химикам — прессы, машиностроителям — штамповочный молот.

Мощные электрические двигатели для прокатных станов металлургических заводов Китая дает электромеханический завод города Харькова.

Различные виды продукции поставляет в свою очередь и Китайская Народная Республика. Украина получает олово, шелк-сырец, шелковые и шерстяные ткани, табачное и чайное сырье и др.

(ТАСС).

Театр МГУ

У кассы клуба Московского университета висит таблица: «На октябрь все билеты проданы».

Огромным успехом пользуется у москвичей студенческий театр университета. Пока здесь успели поставить лишь один спектакль — пьесу П. Когоута «Такая любовь». Но играют молодые актеры с таким задором, искренностью, что, буквально, каждый акт заканчивается шумными аплодисментами.

Этим летом театр выезжал на гастроли в Иваново, Смоленск и дал там 11 представлений. Много теплых отзывов от трудящихся, а также подарков привезли в Москву студенты-артисты. В новом сезоне они собираются побывать в Ярославле, Калинине, Горьком.

Театр получил ряд приглашений от московских клубов и домов культуры. В октябре, например, он выступит во дворце культуры автозавода имени Лихачева.

Сейчас молодой театральный коллектив готовит к постановке две новые пьесы.

(ТАСС).

Москва. Красная площадь.

Фото **И. Грановского.** (Фотохроника ТАСС).

ПРОФСОЮЗНАЯ ЖИЗНЬ

О ГЛАСНОСТИ И СРАВНИМОСТИ РЕЗУЛЬТАТОВ СОРЕВНОВАНИЯ

Трудовой подъем, вызванный подготовкой к внеочередному XXI съезду партии, в коллективе станции Сызрань 1-я нарастает. Социалистическое соревнование за успешное выполнение принятых повышенных обязательств с каждым днем ширится и приносит неплохие результаты.

В октябре движенцы обязательство по основным измерителям значительно перевыполнили. Так, задание по обороту вагонов обязались выполнить на 110 процентов, а фактически он составил больше. Улучшены показатели по погрузке, выгрузке, формированию тяжеловесных составов и другим работам. Неплохими показателями работы встречает коллектив 41-ю годовщину Великого Октября.

Эти результаты красноречиво говорят о трудовой активности движенцев. Немалую роль в этом играют социалистическое соревнование, а также гласность и сравнимость его итогов. Партийная и профсоюзная организации этому уделяют внимание. На основных участках станции, между сменами и составительскими бригадами организовано действенное соревнование. Перед тем, как заступить на дежурство, работники смены собираются и во главе со старшим маневровым диспетчером, как командиром смены, вырабатывают и берут на себя обязательство на одно дежурство.

Приняв такое обязательство, каждый работник смены знает, за что сегодня борется вся смена, чего он должен добиться. Поэтому выполнить и перевыполнить задание каждый считает своим долгом.

Такие обязательства берут на себя все смены. И, приняв их, каждая вызывает на соревнование коллектив другой смены.

Для того, чтобы результаты такого соревнования знали все работники смен, ежедневно подводятся итоги. Об этих итогах на следующий день до начала работы сообщается заступающей смене. При этом подробно отмечается, как был организован пропуск поездов, как шла погрузка и выгрузка, сколько сформировано поездов, кто работал хорошо, кто плохо, что выполнено и что не сделано и по чьей вине.

Кроме этого, результаты соревнования ежедневно заносятся на доску показателей. Такая доска имеется, например, в южном парке. Здесь каждый день заносится обязательство и указывается, как оно выполнено. Для сравнимости результатов соревнования сюда в течение десяти дней записываются итоги работы всех смен. Поэтому каждый может узнать, как выполнены обязательства по тому или другому измерителю и какая смена работала лучше.

Такой учет итогов работы позволяет быстро подводить декадные и месячные итоги и своевременно их доводить до сведения коллектива станции. Месячные итоги, как правило, не позднее 7 числа каждого месяца обсуждаются на заседании местного комитета профсоюза с участием актива. На этом заседании определяются передовики соревнования, присуждается переходящее Красное знамя и лучшие заносятся на доску Почета.

Наряду с этим местком слушает руководителей смен о ходе соревнования. Это позволяет вовремя выявить, где работа идет хуже, что мешает и какие необходимо оперативно принять меры. Так были заслушаны сообщения маневрового диспетчера тов. Шморгуна и старшего маневрового диспетчера тов. Ходякова.

Когда подведены итоги, определены передовики, выявлены недостатки, редколлегия стенной газеты «Движенец» сообщает своим читателям о победителях социалистического соревнования, о тех, кому присвоено звание «Лучший по профессии», рассказывает, каких трудовых успехов добились смены, как они работали. Не умалчивает стенгазета и о недостатках, критикует недисциплинированных, нерадивых.

Все это поднимает трудовую активность движенцев. Соревнование становится более боевым, действенным. Активно включились в него смены старших маневровых диспетчеров т.т. Елисеева Д. и Ходякова М. Принимая обязательство на дежурство, работники смен не довольствуются достигнутым, стремятся сделать больше и лучше.

Передовики соревнования руководством станции поощряются. Только в сентябре 81 работнику были объявлены благодарности. Составители поездов т.т. Муранов В. Ф. и Кузнецов К. П., старшие стрелочники т.т. Сыкеева А. П. и Алексеев И. И. более года носят почетное звание «Лучший по профессии». На доску Почета станции и отделения дороги занесено 27 человек, в Книгу почета — составитель поездов тов. Харитонов, старшие стрелочники т.т. Кузнецова, Шапошников и другие.

Организация соревнования, широкая гласность его итогов — важнейший долг профсоюзной организации. Оно не терпит формализма и казенщины. Но, к сожалению, у нас в этом еще имеются недостатки.

Как уже сообщалось, в Ново-Сызранском парке плохо было с организацией соревнования среди составителей поездов и других работников. Местком принимает меры к тому, чтобы и здесь все включились в него, по-боевому боролись за выполнение принятых обязательств.

Есть у нас доска показателей работы составительских бригад. Каждую декаду на нее должны заноситься итоги соревнования, но делается это пока нерегулярно.

Наш коллектив соревнуется с коллективом станции Куйбышев. Взаимная проверка выполнения обязательств как следует не организована. Правда, результаты своей работы куйбышевцы периодически сообщают нам. Посылаем и мы им. Но было бы хорошо, если бы эти результаты отражались на специальной доске соревнования двух станций. Такая доска показателей у нас готовится, но медленно.

Устранив эти и другие недостатки, улучшив руководство соревнованием, мы можем добиться еще лучших показателей в работе станции. Наш коллектив приложит силы к тому, чтобы успешно выполнить обязательства, достойно встретить открытие XXI съезда КПСС.

И. Макаренко,
председатель месткома профсоюза ст. Сызрань 1-я.

Недавно на заводе тяжелого машиностроения в переоборудованном помещении открыт кабинет политического просвещения парткома. Здесь есть вместительный читальный зал, книгохранилище, кабинет для работы пропагандистов.

Внимание посетителей привлекает стенд «41-й год Октября». В центре портрет основателя первого в мире социалистического государства и организатора Коммунистической партии Владимира Ильича Ленина. Тут же портреты героев гражданской войны Г. М. Котовского, В. И. Чапаева, С. Г. Лазо, Н. А. Щорса, С. М. Буденного.

Большой интерес для пропагандистов и слушателей сети партийного и комсомольского политического просвещения представляет стенд «Химия и изобилие». В иллюстрациях и подписях к ним показано, сколько будет произведено в 1965 году из синтетических и искусственных волокон шерстяных, шелковых, хлопчатобумажных тканей, верхнего и бельевого трикотажа, искусственного каракуля, обуви и других товаров.

На книжных витринах — литература о Китайской Народной Республике, брошюры «Капитализм — враг науки», «Медицина и религия», «Что говорит наука и что говорит библия о вселенной».

К услугам посетителей кабинета политического просвещения всегда имеются центральные и местные газеты, журналы.

О

НА СНИМКЕ: в кабинете политического просвещения парткома завода тяжелого машиностроения.

Текст и фото **К. Николаева.**

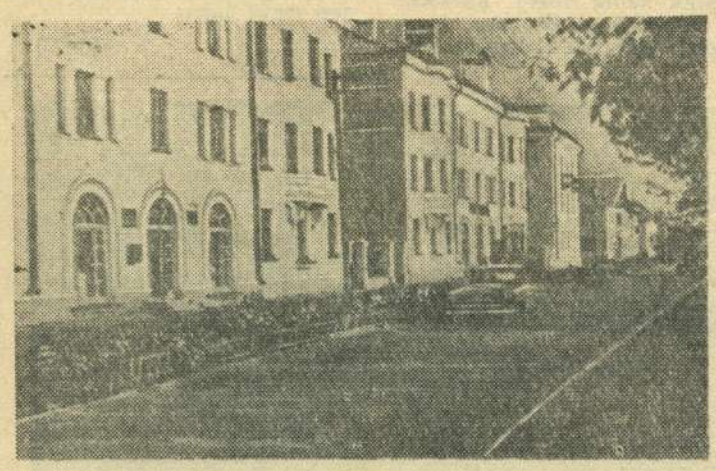

С каждым годом все больше хорошеет поселок сызранских машиностроителей.

НА СНИМКЕ: улица Гоголя.
Фото **А. Шувалова.**

РОЛЬ ПЛАНОВ В РАЗВИТИИ НАРОДНОГО ХОЗЯЙСТВА НАШЕЙ РОДИНЫ

Великая Октябрьская социалистическая революция, уничтожив в нашей стране политическое и экономическое господство эксплуататорских классов и передав в руки трудового народа власть и основные средства производства, создала необходимые предпосылки для планового развития экономики страны. Наша Родина стала первой страной в мире, где народное хозяйство начало развиваться по плану.

Советская власть получила от экономически отсталой дореволюционной России крайне незавидное «наследство». Но и оно было в разрушенном состоянии. Начавшаяся вскоре иностранная военная интервенция и гражданская война отбросили еще дальше назад экономику России. И если теперь мы имеем громадные, изумляющие весь мир экономические достижения, то этим мы во многом обязаны тому, что народное хозяйство Советской страны развивалось и продолжает развиваться по плану.

Планирование стало важнейшей составной частью хозяйственной политики Коммунистической партии.

В социалистическом обществе планирование является подлинно научным методом руководства хозяйством. Планы дают направление дальнейшему развитию экономики и культуры на более или менее длительный период, устанавливают необходимые темпы и пропорции в развитии различных отраслей народного хозяйства.

Неуклонно следуя указанию Ленина о необходимости преимущественного развития тяжелой индустрии, Коммунистическая партия намечает в планах более высокие темпы роста производства металла, топлива, электроэнергии, машин, химических продуктов, что является основой роста производства и предметов народного потребления, подъема сельского хозяйства. Тяжелая индустрия также — несокрушимый оплот обороноспособности Советского Союза.

Ленинский план электрификации России, рассчитанный на 10—15 лет, и пятилетние планы во многом способствовали тому, что у нас построено социалистическое общество, СССР превратился в могучую индустриально-колхозную державу. Уже в результате выполнения второй пятилетки (1933—1937 годы) Советский Союз вышел на первое место в Европе и второе место в мире по общему объему промышленного производства.

Плановое развитие экономики позволило нашей стране достичь таких высоких темпов развития, которые недосягаемы для капиталистических стран. Так, за 40 лет промышленное производство в СССР увеличивалось в среднем в год на 10,1 процента, в то время как в США — на 3,2 процента, в Англии — на 1,9 процента, во Франции — на 3,2 процента. При этом нельзя забывать, что у Советского Союза из этих 40 лет около двух десятилетий отняли войны и последующие периоды восстановления народного хозяйства.

В борьбе за выполнение намеченных партией планов советские люди проходят школу коммунистического воспитания. В. И. Ленин призывал работать «по одному общему плану на общей земле, на общих фабриках и заводах и по общему распорядку». (Соч., т. 31, стр. 267—268). А это и означает, что в коллективном труде по единому плану трудящиеся создают и укрепляют новые человеческие отношения, привыкают действовать один за всех и все за одного, вырабатывают в себе необходимые качества граждан коммунистического общества.

Огромная созидательная роль планов в социалистическом обществе вытекает из того, что они после утверждения приобретают силу закона. Но исполнители этих законов, жизнь часто вносят в них поправки. В. И. Ленин еще в 1921 году писал, что «всякий план есть мерило, критерий, маяк, веха...» (Соч., т. 32, стр. 302). Коммунистическая партия неоднократно указывала, что государственные планы должны уточняться и конкретизироваться в ходе борьбы трудящихся за их выполнение.

В последнее время Коммунистическая партия осуществила ряд важных мер по совершенствованию системы народнохозяйственного планирования. В основу ее положены планы, которые разрабатывают коллективы предприятий, строек, колхозов, местных Советов депутатов трудящихся, совнархозов, министерств и ведомств. Это еще более приближает планирование к миллионным массам трудящихся.

Исходя из указаний Коммунистической партии и Советского правительства, плановые органы разрабатывают контрольные цифры развития народного хозяйства, на основе которых и составляются перспективные планы.

В настоящее время задачи планирования народного хозяйства СССР вытекают из исторических решений XX съезда КПСС и той программы мощного подъема производительных сил нашей страны на ближайшие 15 лет, которую изложил товарищ Н. С. Хрущев в докладе на юбилейной сессии Верховного Совета СССР. Эти планы направлены к тому, чтобы в исторически кратчайшие сроки решить основную экономическую задачу СССР — догнать и перегнать наиболее развитые капиталистические страны по производству продукции на душу населения.

ЦК КПСС и Совет Министров СССР осенью прошлого года признали необходимым составить новый перспективный план развития народного хозяйства страны на ближайшие семь лет. Контрольные цифры развития народного хозяйства СССР на 1959—1965 годы сейчас разрабатываются.

Плановые органы при этом руководствуются указаниями ЦК КПСС и Совета Министров СССР: обеспечить дальнейший мощный подъем всех отраслей народного хозяйства на основе преимущественного развития производства средств производства. В контрольных цифрах должно быть предусмотрено быстрое развитие черной и цветной металлургии; химической промышленности, особенно производства синтетических материалов; высокие темпы электрификации страны; быстрый рост нефтяной и газовой промышленности.

ЦК КПСС и Совет Министров СССР предложили предусмотреть более широкое освоение природных богатств восточных районов страны; увеличить объем и ускорить темпы жилищного строительства. Необходимо также расширить производство сельскохозяйственных продуктов с тем, чтобы в ближайшие годы догнать США по производству мяса, масла и молока на душу населения.

После всенародного обсуждения контрольные цифры будут рассматриваться на внеочередном XXI съезде Коммунистической партии Советского Союза. Эти контрольные цифры откроют новый этап в коммунистическом строительстве нашей страны.

А. ВИКЕНТЬЕВ.

Это радует всех

31 октября исполнилось 40 лет со дня подписания В. И. Лениным декрета о социальном обеспечении трудящихся.

До Великой Октябрьской социалистической революции в России фактически не существовало социального обеспечения и социального страхования трудящихся. Рабочие царской России не получали никакого обеспечения ни по болезни, ни по инвалидности, ни по старости.

Разработанная Лениным страховая программа ныне полностью осуществлена.

Закон о государственных пенсиях, принятый Верховным Советом СССР в 1956 году, имеет огромное значение. Он затрагивает жизненные интересы самых широких масс трудящихся.

Третий год действует новый закон. За это время намного увеличилось количество пенсионеров. С 1 октября 1956 года назначено более 6.969 новых пенсий, а за девять месяцев 1958 года — 2.931 пенсия.

Общая сумма выплачиваемых пенсий удвоилась. Если за месяц до издания нового закона в среднем выплачивалось в месяц немногим более полутора миллионов рублей, то сейчас выплачивается более трех миллионов рублей, а за девять месяцев 1958 года выплачено пенсий и государственных пособий многодетным и одиноким матерям 30.035.890 рублей.

Из этого числа примерно 200 пенсий назначено гражданам, которые по старому положению прав на пенсию не имели. З. П. Сергеевой, например, для получения пенсии требовался трудовой стаж 20 лет. Она же имеет 18 лет 11 месяцев. Согласно новому закону ей назначена частичная пенсия в размере 402 рублей. Ф. А. Уварова имеет стаж 14 лет 4 месяца. Ей также назначена частичная пенсия в размере 252 рублей.

Улучшение пенсионного дела является проявлением постоянной заботы партии и правительства о повышении материального уровня жизни трудящихся.

В практической работе нашему отделу помогают советы завкомов профсоюза, созданные на предприятиях и в учреждениях. Этими советами вместе с отделом было выдано в виде единовременных пособий нуждающимся 32.650 рублей, бесплатно отремонтировано 14 квартир, предоставлено 7 квартир пенсионерам. В летний период было направлено в пионерские лагери 106 детей пенсионеров, 163 инвалида войны и труда прошли лечение на курортах, побывали в санаториях и домах отдыха.

Все это радует трудящихся нашего города, радует и работников отдела. Мы испытываем большое удовлетворение от той большой помощи, которую оказывает советское государство трудящимся.

О. Платонова,
заведующая городским отделом социального обеспечения.

БУДУЩИЕ СТРОИТЕЛИ

Растут стены нового дома. Примеряя, как лучше уложить каждый кирпич, молодые каменщики ловко действуют мастерком. Это учащиеся средней школы № 22 строят двухквартирный жилой дом.

Комсомольцы, учащиеся старших классов трудятся уверенно. У них уже немалый опыт строителей. В прошлом году по собственной инициативе они приступили к строительству своими силами школьных мастерских.

15 мая был уложен первый кирпич. За сорок дней упорной работы на раствор в стены легло 60 тысяч кирпичей. Клали их учащиеся 9 «б» класса Тамара Рябухина, Валя Теплова, Валерий Рогозин и другие. 27 сентября строительство мастерских было закончено.

Опыт есть, инициативы хоть отбавляй. И комсомольцы-школьники решили строить жилые дома.

Первый снег

Необычно рано нынче рассвело,
Легкие снежинки бьются
о стекло.
Прыгает синица. В сквере
тишина.
На земле застывшей снега
белизна.
Лишь рябины гроздья ярко
пламенеют,
О деньках погожих, видно,
сожалеют.
Стелются над крышами сизые
дымки,
И играют дети на дворе
в снежки.

Н. ЕРМОЛИНСКИЙ.

ОСЕНЬ.

Фотоэтюд А. Шувалова.

Для удовлетворения бытовых нужд населения

В целях лучшего бытового обслуживания трудящихся нашего города, пять ателье по индивидуальному пошиву одежды 1 сентября объединены в артель «Швейник». В нее же влилась и мастерская индивидуальных заказов обуви.

Созданы объединенные партийная и комсомольская организации. Они сразу же вместе с правлением направили свои усилия на организацию слаженной работы молодой артели.

В цехах идет борьба за переходящее красное знамя.

Выработаны мероприятия по улучшению обслуживания заказчиков и расширению объема работы артели. В настоящее время во всех ателье производится прием одежды в реставрацию, чего ранее не было. Созданы цехи по пошиву детской одежды и мужских сорочек. Производится подъем петель капроновых чулок и подборка меховых воротников.

Большой популярностью у заказчиц пользуется вновь открытый цех женских головных уборов, где можно заказать шляпу желаемого фасона. Ожидается открытие цеха мужских и мальчиковых головных уборов.

Открывается швейное ателье в районе завода тяжелого машиностроения.

По объему и разнообразию выполняемой работы артель приближается к комбинату бытового обслуживания.

А. Власов.

Балет школьников

(«КРАСНАЯ ШАПОЧКА» В ПОСТАНОВКЕ ХОРЕОГРАФИЧЕСКОЙ СТУДИИ ДВОРЦА ПИОНЕРОВ)

Около 20 лет существует при Дворце пионеров хореографическая студия. Много ребят занимаются в ней. Там они изучают основы классической музыки, систематически тренируются, постигают искусство танца...

В прошлом году у ребят возникла мысль поставить собственными силами настоящий балет. Решили ставить «Красную шапочку» по сказке Шарля Перро.

Студийцы ознакомились с содержанием сказки, с действиями основных персонажей. Музыкальный руководитель Дворца пионеров Н. Г. Полтавцева подобрала музыку, и руководители студии А. В. Бабочкина и В. В. Соколов приступили к постановке балета.

Сначала было очень трудно. Ребята, преимущественно младшие школьники, привыкшие к несложным танцам, с трудом осваивали особенности балета. «Как это, танцевать, да еще что-то изображать?!».

Но теперь все эти трудности позади. Балет готов. Дано уже три спектакля, и теперь можно говорить подробнее об этом интересном начинании Дворца пионеров.

...Раскрывается занавес, на сцену выбегает Красная шапочка. Она поливает цветы, радуется хорошему дню, яркому солнышку... Прибегают ее подружки, начинают играть, танцевать... И мы уже не можем оторваться от сцены. Столько свежести, грации в танцах Красной шапочки и ее подруг, что забываешь о том, что перед тобой ученицы 3—6 классов.

В первом акте большое впечатление производит первый танец Красной шапочки (ученица 6 класса 2-й школы Лида Бутина), танцы с мячом и с прыгалками...

Самым интересным в спектакле, на наш взгляд, является второй акт. Чудесные костюмы (художник Н. М. Хрущева, портниха А. А. Иванова), отлично поставленные массовые сцены — все это производит яркое впечатление. Музыка, органично связанная с действием, помогает более глубокому раскрытию образов.

Надолго запомнится зрителям Лиса в исполнении Иры Лапиной. Особенно хороша она в танце с Лисенком — Наташей Светозарской. То же самое можно сказать и о танце Медведя и Медвежонка.

К сожалению, некоторые танцы несколько затянуты.

Спектакль смотрится с интересом как детьми, так и взрослыми. Необходимо как можно чаще устраивать спектакли студии на предприятиях, в клубах и школах.

Участники студии, ободренные первым успехом, решили ставить новый спектакль — балет «Кошкин дом» по сказке С. Маршака.

Г. Якерсон.

Готовиться к перестройке обучения в средней школе

Необходимость перестройки системы среднего образования совершенно очевидна. Доводы, приведенные тов. Н. С. Хрущевым в его памятной записке по этому вопросу, предельно убедительны.

Правда, за последние 2—3 года в нашей школе (да и, мне кажется, в подавляющем большинстве сызранских школ) мы уже не встречаем у молодежи, оканчивающей школу, предубедительного отношения к физическому труду. Большинство выпускников в последние 2—3 года идет на производство.

Но если с психологической подготовкой к труду мы в основном справились, то с привитием трудовых навыков, помогающих овладеть какой-либо специальностью по выходе из школы, дело обстоит очень плохо. В нашей, да и почти во всех сызранских школах, нет еще условий даже для удовлетворительного выполнения тех простейших трудовых учебных процессов, которые предусмотрены существующими программами.

Я полагаю, что начать надо с решения вопросов о трудоустройстве выпускников. Для этого, видимо, необходимо строить новые цехи на всех (или большинстве) наиболее крупных предприятиях нашего города.

Кроме этого, нужно строить кустовые мастерские. Причем строить их надо фундаментально, оснащая новейшим оборудованием. Эти мастерские потом могут стать базой для создания 2—4-летних школ профессионально-технического обучения.

Совершенно необходимо также укрепление материальной базы школ в смысле создания больших возможностей для трудового и вообще политехнического обучения. Нужно лучше оснащать физические и химические кабинеты, мастерские, строить, где это возможно, новые мастерские, создавать кабинеты черчения, биологии.

Одновременный перевод всех школ на новую систему, разумеется, невозможен. Начинать этот перевод, я полагаю, нужно с тех школ, которые расположены рядом с предприятиями. У нас такими школами являются №№ 1, 24, 29, 10 и 34, школы поселков Образцовской площадки.

Базируясь на крупные предприятия, расположенные в районе этих школ, можно в сжатые сроки построить фабрично-заводские и профессионально-технические училища нового типа.

Мне кажется, не следует новые школы строить по такому принципу, чтобы восьмилетка была отделена организационно от следующих за ней 2—4-годичных профессиональных школ. Разумнее было бы создавать своего рода учебные комбинаты, в которых соединились бы восьмилетка, как первый, и профессиональная 2—4-летка, как второй этапы обучения.

При такой системе легче будет строить учебно-воспитательный процесс, даже если в старшие, профессионально-технические школы будут поступать учащиеся не из одной, а из 2—3 близрасположенных школ. Руководителям школ будет легче контролировать преподавание в 1—8 классах, являющихся базой классов профессиональных. При создании же отдельных от восьмилеток, обособленных профессиональных школ преемственность неизбежно будет в какой-то степени затруднена. К тому же ученический коллектив школы-комбината будет большой силой, имея в себе организующее старшее звено. В таком коллективе неизмеримо легче будет прививать учащимся навыки самостоятельности, проводить психологическую подготовку к полезной трудовой деятельности.

Не следует соглашаться с имеющим хождение мнением, что необходимо оставить на какое-то время несколько одиннадцатилеток, в 9—11 классах которых производится обучение учащихся специальности. В окружении восьмилеток и оторванных от них ФЗУ (со всеми связанными с этим и неизбежными для переходного периода неприятностями) 11-летки, по сути дела, будут почти такими же, как теперешние средние школы, но они будут обязательно служить местом, куда устремятся сынки и дочки, избалованные родителями.

Правда, некоторые утверждают, что 11-летки необходимо оставить в качестве экспериментальных школ. Дескать, неизвестно еще какая система окажется наиболее целесообразной — 11-летки или восьмилетки со следующими за ними ФЗУ. Но это уже совсем не логично. На самом деле, зачем же тогда затевать всеобщую ломку (перестройку) школ, когда неизвестно, что из этого получится. В таком случае надо было бы ввести параллельно обе эти структуры как экспериментальные на определенный срок, не затрагивая всей системы среднего образования, и лишь опираясь на результаты этого эксперимента, перестраивать всю среднюю школу.

Итак, следует немедленно приступить к подготовке к проведению перестройки обучения в школе, привлекая к этому всю общественность нашего города, а в первую очередь крупнейшие промышленные предприятия.

В проведении воспитательной работы уже сейчас необходимо сделать упор на привитие учащимся любви к труду и простейших трудовых навыков, используя для этого кружковую работу, привлекая учащихся к самообслуживанию, проводя встречи с производственниками и т. д.

Можно быть уверенными, что общими силами мы справимся и с этой большой и трудной задачей.

В. Голубев,
директор средней школы № 8.

Создание народных коммун является основным курсом, направленным на руководство крестьянами в ускорении социалистического строительства, досрочном построении социализма и постепенном переходе к коммунизму.

НА СНИМКЕ: подготовка машин к работе в тракторной бригаде народной коммуны Цилиин в провинции Хэнань.

Фото Тан Мао-линя.

Агентство Синьхуа.

В Китайской Народной Республике осуществляется объединение мелких кооперативов в крупные и превращение их в народные коммуны. Главной основой для развития народных коммун является всесторонний и неуклонный подъем сельскохозяйственного производства в стране и все возрастающая политическая сознательность крестьянства. В народных коммунах сочетаются промышленность, сельское хозяйство, торговля, просвещение и военное дело (народное ополчение). При коммунах организуются общественные столовые, детские сады и ясли, пошивочные мастерские, сельскохозяйственные средние школы и школы по подготовке кадров.

Манифест Коммунистической партии Индии в связи 41 годовщиной Октябрьской революции

ДЕЛИ, 1 ноября. (ТАСС). В связи с наступающей 41-й годовщиной Великой Октябрьской социалистической революции Коммунистическая партия Индии опубликовала манифест, в котором шлет горячие поздравления Советскому Союзу — оплоту мира во всем мире, верному другу народов стран Азии и Африки.

Все прогрессивное человечество, говорится в манифесте, выражает свое искреннее восхищение достижениями Советского Союза и заявляет о своей братской солидарности в борьбе за счастье народов, всеобщий мир и независимость всех стран.

Подчеркивая огромное влияние Октябрьской революции и Советского Союза на развитие национально-освободительного движения народов Азии и Африки, Коммунистическая партия Индии указывает в манифесте: «Народы колониальных и недавно освободившихся афро-азиатских стран приветствуют Советский Союз как защитника и гаранта их независимости».

Коммунистическая партия Индии в канун 41-й годовщины Октябрьской революции желает Советскому Союзу дальнейшего процветания и укрепления своего могущества. «Чем могущественнее становится Советский Союз, — подчеркивается в манифесте, — тем в большей безопасности будет находиться всеобщий мир. Чем больше будет процветать Советский Союз, тем большую помощь получат слаборазвитые страны».

В манифесте говорится далее, что Коммунистическая партия Индии выступает за постоянное сотрудничество между Индией и Советским Союзом в деле защиты всеобщего мира и разоружения, за тесное индо-советское сотрудничество против агрессии колонизаторов в Африке и Азии, за укрепление индо-советских экономических отношений в интересах индустриализации Индии, за непрерывное укрепление индо-советского сотрудничества.

ПРОВАЛ ПЕРЕГОВОРОВ ПО ВОПРОСУ О СОЗДАНИИ ЗОНЫ СВОБОДНОЙ ТОРГОВЛИ В ЕВРОПЕ

В Париже закончились переговоры по вопросу о создании так называемой зоны свободной торговли в Европе. Как известно, инициатором этого плана является Англия, выдвинувшая его в противовес общеевропейскому рынку, созданному шестью западноевропейскими странами — ФРГ, Италией, Францией, Бельгией, Голландией и Люксембургом.

Комментируя итоги переговоров, английская печать вынуждена признать, что они закончились провалом.

Парижский корреспондент «Дейли телеграф» пишет, что «пришлось окончательно отказаться от надежд на создание зоны свободной торговли». «Мечта Англии создать зону свободной торговли, — вторит ему парижский корреспондент газеты «Дейли мейл», — приказала долго жить». Газета «Ньюс кроникл» подчеркивает, что противоречия между участниками переговоров, и в частности между Францией и Англией, настолько обострились, что в настоящее время вынашиваются планы срочного созыва совещания глав правительств Англии, Франции и Западной Германии, чтобы попытаться устранить «трещину в европейском единстве».

(ТАСС).

БЕЗРАБОТИЦА В США

Американская печать продолжает публиковать сообщения о тяжелом положении безработных в США. Многие тысячи безработных, пишет газета «АФТ-КПП Ньюс», уже исчерпали все причитавшиеся им пособия по безработице и теперь вынуждены обращаться за помощью к местным благотворительным организациям. Особенно тяжелое положение, по словам газеты, создалось в штатах Пенсильвания, Мичиган, Висконсин и Индиана.

Газета считает, что в ближайшие месяцы положение еще больше ухудшится и «число рабочих, исчерпавших пособия по безработице, резко повысится».

По данным газеты «Лейбор», число полностью безработных составляет сейчас около 4,1 млн. человек, то есть на 1,6 млн. больше, чем год назад.

В крупном промышленном штате Пенсильвания, пишет газета «Ньюс-Йорк таймс», «стоит только один вопрос: работа или ее отсутствие. Депрессия в этом штате сейчас острее, чем когда-либо после 30-х годов. В 17 крупнейших районах безработные составляют более 10 процентов всей рабочей силы, а в одном районе — 25 процентов».

(ТАСС).

РЕПРЕССИИ ПРОТИВ КОММУНИСТОВ В ФРГ

Конституционный суд Баварии одобрил закон ландтага (земельного парламента) о лишении мандатов 72 членов Коммунистической партии Германии, избранных весной 1956 года в муниципальные органы власти этой земли. В обоснование своего антидемократического решения суд ссылается на запрет КПГ, последовавший, как известно, уже после этих выборов.

(ТАСС).

США ПРОДОЛЖАЮТ ВООРУЖАТЬ ЧАНКАЙШИСТСКУЮ КЛИКУ

США продолжают снабжать новейшими видами вооружения чанкайшистскую клику. 30 октября американские военные власти на Тайване передали бронетанковым силам чанкайшистской армии быстроходные танки «М-41», приспособленные для труднопроходимой местности.

В Цзойнган (южный Тайвань) из США прибыли четыре огромные военные баржи, которые будут переданы чанкайшистской армии.

Несколько ранее Соединенные Штаты передали вооруженным силам чанкайшистской клики реактивные истребители и управляемые снаряды «Найк-Геркулес».

(ТАСС).

НОВЫЕ КНИГИ

Третье издание учебника „Политическая экономия"

Госполитиздат выпустил в свет третье, переработанное издание учебника «Политическая экономия».

Авторы нового издания учебника значительно переработали текст и дополнили его новыми положениями, вытекающими из решений XX съезда КПСС и обобщения новых фактов и процессов, отражающих развитие экономики СССР и стран народной демократии, а также дальнейшее углубление общего кризиса капитализма.

В третьем издании учебника дан более развернутый анализ современных процессов и закономерностей развития двух мировых систем—социализма и капитализма, произведены изменения в структуре учебника, дополнен и обновлен фактический материал, ряд положений получил некоторое развитие и конкретизацию, изменены и уточнены отдельные формулировки.

Наибольшие изменения и дополнения внесены в характеристику современного этапа общего кризиса капитализма, а также, в особенности, в раздел «Социалистический способ производства».

При подготовке третьего издания учебника авторы стремились дать более развернутый теоретический анализ экономических законов и категорий социализма, форм их проявления и способов использования в практике планового руководства социалистической экономикой.

(ТАСС).

Общественный санитарный уполномоченный

Тридцать один год работает общественным санитарным уполномоченным Мария Павловна Мостолярчук. Мария Павловна своим бескорыстным и любовным отношением к делу заслужила всеобщую любовь и уважение жителей четвертого врачебного участка.

Несмотря на свои 65 лет, она, как молодая, всегда первой появляется у постели больного, быстро и со знанием дела оказывает доврачебную помощь, немедленно вызывает врача и принимает в квартире заболевшего меры по предупреждению заболеваний окружающих.

Марию Павловну можно часто видеть в исполкоме городского Совета депутатов трудящихся: от имени жителей участка она хлопочет о зеленых насаждениях, о благоустройстве города. Ради общественного блага она никогда не считает для себя за труд по несколько раз сходить в «Зеленстрой» для получения саженцев деревьев.

Только за последние несколько предпраздничных дней Мария Павловна с помощью общественности участка высадила на улицах Советской, Ульяновской и по Некрасовскому и Волжскому переулкам свыше двухсот декоративных деревьев.

С большим желанием ведет Мария Павловна большую работу в обществе Красного Креста. Будучи бессменным председателем первичной организации Красного Креста, она лично вовлекла в члены общества свыше ста восьмидесяти человек. С помощью участкового фельдшера тов. Петровой организовала обучение их оказанию первой помощи и уходу за больными.

За свою многолетнюю и активную работу Мария Павловна обкомом и горкомом Красного Креста награждалась Почетными грамотами и ценными подарками.

Постоянными обходами участка М. П. Мостолярчук внесла большой вклад в дело наведения надлежащего санитарного порядка во дворах, квартирах и в торгующих организациях. Большая санитарно - просветительная работа, проводимая на участке медицинскими работниками, никогда не проходит без активного участия Марии Павловны.

Беспокойная, неутомимая работа М. П. Мостолярчук на участке является примером патриотического отношения к общественно-полезному труду санитарного уполномоченного. У Марии Павловны Мостолярчук могут многому поучиться другие санитарные уполномоченные.

М. Коган,
врач 4-го участка.

Редактор А. Г. БЕКАСОВ.

Тревожные дни Лос-Анжелоса

НЬЮ - ЙОРК, 31 октября. (ТАСС). По сообщениям печати, жители города Лос-Анжелоса переживают тревожные дни. Как известно, американские власти, торопясь завершить серию своих испытаний ядерного оружия в штате Невада (в связи с тем, что сегодня в Женеве начинаются международные переговоры по вопросу о прекращении испытаний ядерного оружия), произвели за последние пять дней семь взрывов. В результате в воздухе над Лос-Анжелосом (находящимся в 400 километрах от района испытаний) была отмечена ненормальная радиоактивность, вдвое превышающая максимальный допустимый уровень. По заявлению представителей городских органов здравоохранения, уровень радиоактивности составил 2 тысячи микромикрокюри на 1 кубический метр (при максимально допустимой норме 1 тысячи микромикрокюри).

Агентство Ассошиэйтед Пресс сообщает из Лос-Анжелоса: «30 октября в Южной Калифорнии распространились первые тревожные слухи о сильной радиоактивности, несмотря на официальные заявления, что нет оснований для тревоги.

Эти слухи начали распространяться в связи с сообщением мэра города Н. Поулсона о том, что атомные испытания в Неваде были приостановлены ввиду выпадения радиоактивных осадков.

Эти слухи быстро распространились в центре города, где размещаются городские власти. На телефонную станцию звонили сотни раз после того, как об этом стало известно из газет и радиопередач. В некоторых учреждениях эти сообщения вызвали панику».

Корреспондент агентства Ассошиэйтед Пресс в Лос-Анжелосе добавляет, что, как заявил мэр города, ему сообщили, что испытания будут приостановлены ввиду положения в Лос-Анжелосе. Однако комиссия по атомной энергии сообщила, пишет корреспондент, что она проведет испытание, если возможно.

Представитель городских органов здравоохранения сказал, что уровень радиоактивности в два раза превысил максимальный безопасный. Однако органы здравоохранения объявили населению, что «оснований для опасений нет». Заражение воздуха в районе Лос-Анжелоса продолжает, однако, вызывать возмущение жителей этого города.

ДРАМТЕАТР
4 ноября.
Закрытый спектакль

НА ЭКРАНАХ ГОРОДА
«Художественный»
«РЫБАКИ АРАЛА»
Начало сеансов: в 9-30, 11-20, 1-10, 3, 4-50, 6-40, 8-30 и 10-10.
«Звезда»
«НАШ СЫН — АДВОКАТ»
Начало сеансов: в 10, 12, 2, 4, 6, 8, 10 ч.
«Родина»
4—5 ноября
Новый художественный фильм
«ЕГО ВРЕМЯ ПРИДЕТ»
Начало сеансов: в 3, 5, 7, 9.

СЫЗРАНСКОМУ КАРЬЕРОУПРАВЛЕНИЮ
срочно требуются:
КОМПРЕССОРЩИК
на передвижной компрессор с правами,
БУЛЬДОЗЕРИСТ
с правами бульдозериста.
Оплата труда сдельная.
Обращаться: Советская, 72.
(2—2).

МЕЛЬЗАВОДОУПРАВЛЕНИЕ № 7
отпускает
с крупзавода (Советская, 130) строительным организациям и частным лицам для засыпки бесплатно
золу от сжигания просяной лузги.
Дирекция.
(3—3).

СЫЗРАНСКАЯ МЕЖРАЙОННАЯ БАЗА УПРАВЛЕНИЯ СНАБЖЕНИЯ И СБЫТА ПРИ КУЙБЫШЕВСКОМ ОБЛИСПОЛКОМЕ
доводит до сведения всех организаций и учреждений, что с 30 октября по 7 ноября 1958 года на складах
ПРОИЗВОДИТСЯ ИНВЕНТАРИЗАЦИЯ МАТЕРИАЛОВ,
поэтому выписка и отпуск материалов производиться не будет.
По выписанным и оплаченным счетам отпуск производился только по 30 октября, а после указанного срока счета являются аннулированными.
(2—2).

Адрес редакции: г. Сызрань, Ульяновская, 70. Телефон — 2-97.
ЕО03990.

Типография «Красный Октябрь», г. Сызрань. Телефон — 0-17.
Заказ № 4565. Тираж 9.285.