ПРОЛЕТАРИИ ВСЕХ СТРАН, СОЕДИНЯЙТЕСЬ!

КРАСНЫЙ ОКТЯБРЬ

ОРГАН СЫЗРАНСКОГО ГОРКОМА КПСС И ГОРОДСКОГО СОВЕТА ДЕПУТАТОВ ТРУДЯЩИХСЯ

Год издания 42-й
№ 226 (10797) | Среда, 12 ноября 1958 года | Цена 15 коп.

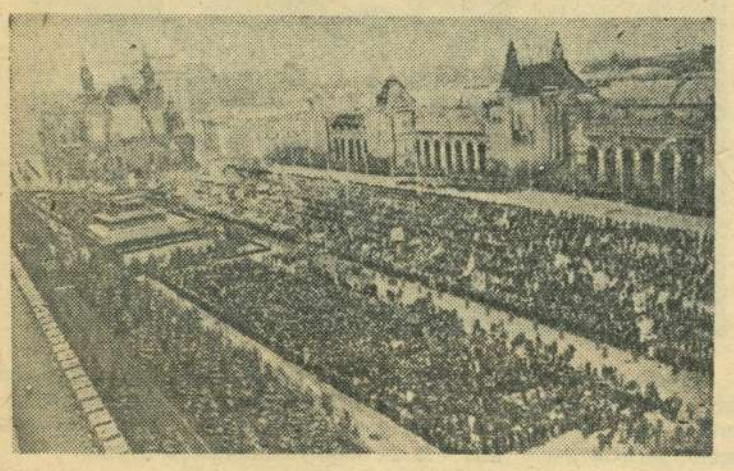

☆

Москва. 7 ноября 1958 года. Празднование 41-й годовщины Великой Октябрьской социалистической революции.

НА СНИМКАХ: демонстрация представителей трудящихся на Красной площади.

Фото **В. Кунова.**
(Фотохроника ТАСС).

☆

Прием в Большом Кремлевском дворце

Правительство Союза Советских Социалистических Республик устроило 7 ноября в Большом Кремлевском дворце торжественный прием по случаю национального праздника — 41-й годовщины Великой Октябрьской социалистической революции.

На приеме были товарищи А. Б. Аристов, Л. И. Брежнев, К. Е. Ворошилов, Н. Г. Игнатов, А. И. Кириченко, Ф. Р. Козлов, О. В. Куусинен, А. И. Микоян, Н. А. Мухитдинов, М. А. Суслов, Е. А. Фурцева, Н. С. Хрущев, П. Н. Поспелов, А. Н. Косыгин, Д. С. Полянский, заместители Председателя Президиума Верховного Совета СССР М. П. Тарасов и К. М. Озолинь, заместители Председателя Совета Министров СССР И. И. Кузьмин, А. Ф. Засядько, Д. Ф. Устинов, Председатель Совета Союза Верховного Совета СССР П. П. Лобанов, члены Президиума Верховного Совета СССР А. А. Андреев, С. М. Буденный, В. И. Устинов, заместитель Председателя Совета Национальностей Верховного Совета СССР И. А. Каиров, министры СССР, депутаты Верховных Советов СССР и союзных республик, руководители центральных ведомств и учреждений, Маршалы Советского Союза, генералы и адмиралы Советской Армии и Военно-Морского Флота, ответственные сотрудники Центрального Комитета КПСС, Президиума Верховного Совета СССР, Совета Министров СССР и ряда министерств, ученые, деятели культуры, новаторы производства и руководители московских предприятий и строек.

В числе присутствовавших были Первый секретарь Центрального Комитета Польской объединенной рабочей партии, председатель делегации ПНР товарищ Владислав Гомулка, член Политбюро ЦК ПОРП, Председатель Государственного совета ПНР товарищ Александр Завадский, член Политбюро ЦК ПОРП, Председатель Совета Министров ПНР товарищ Юзеф Циранкевич и другие члены делегации Польской Народной Республики, зарубежные гости, прибывшие на празднование 41-й годовщины Октябрьской революции, а также члены дипломатического корпуса, сотрудники посольств, советские и иностранные журналисты.

С приветственной речью к присутствующим обратился Первый секретарь Центрального Комитета КПСС, Председатель Совета Министров СССР товарищ Н. С. Хрущев.

Речь товарища Н. С. ХРУЩЕВА

Дорогие товарищи, друзья!
Наши дорогие зарубежные гости!
Уважаемые господа!

Мы собрались здесь, чтобы отметить национальный праздник Советского Союза — 41-ю годовщину Великой Октябрьской социалистической революции. Позвольте мне от имени Цетрального Комитета Коммунистической партии Советского Союза, Совета Министров СССР, Президиума Верховного Совета Союза Советских Социалистических Республик приветствовать всех присутствующих в этом зале представителей советской общественности и иностранных гостей, прибывших на празднование 41-й годовщины Октябрьской революции.

Мы сердечно приветствуем посланцев братского польского народа — делегацию Польской Народной Республики во главе с товарищем Гомулкой, которые вместе с нами в Москве празднуют годовщину Октябрьской социалистической революции.

В истории советского народа 7 ноября — самый светлый и радостный праздник. 41 год назад рабочий класс России в союзе с трудовым крестьянством под руководством Коммунистической партии во главе с нашим вождем и учителем Владимиром Ильичем Лениным свершил великую революцию — была свергнута власть буржуазии и помещиков и в нашей стране утвердилась Советская власть, власть рабочих и крестьян.

В мировой истории нет таких событий, которые оказали бы столь значительное влияние на судьбы народов, как Октябрьская революция. Она ознаменовала переход от эксплуататорского капиталистического строя к новому, социалистическому строю. Идеи Великой Октябрьской социалистической революции вдохновляют трудящихся всего земного шара на борьбу против социального и национального угнетения, за мир, демократию и социализм.

За сорок один год Советской власти наша страна прошла великий и славный путь. Советский народ, сплоченный вокруг Коммунистической партии, построил социализм, достиг огромных успехов в развитии экономики и культуры, осуществил грандиозные преобразования. Из года в год растет благосостояние трудящихся.

Успехи Советского Союза хорошо известны. О них подробно говорил вчера в своем докладе товарищ Микоян.

Воплощением идей Октябрьской социалистической революции является растущий и крепнущий лагерь социалистических государств. К великой цели — коммунизму единым фронтом идут теперь Советский Союз, Китайская Народная Республика, Чехословакия, Польша, Болгария, Румыния, Венгрия, Германская Демократическая Республика, Албания, Монгольская Народная Республика, Корейская Народно-Демократическая Республика, Демократическая Республика Вьетнам. Содружество и взаимная помощь наших стран растут и крепнут день ото дня.

Сейчас даже открытые наши недоброжелатели, которые раньше не верили в силы социализма, высмеивали наши планы, теперь уже не в силах отрицать гигантских успехов Советского Союза, всех стран социалистического лагеря.

Рост экономики Советского Союза и всех социалистических стран, подъем жизненного уровня наших народов являются убедительным доказательством преимуществ социализма перед капитализмом. Успехи Советского Союза и других социалистических стран усиливают воздействие идей социализма на трудящихся капиталистических, зависимых и колониальных стран.

Империалисты боятся роста могущества Советского Союза, мирового социалистического лагеря. В выступлениях многих политических и государственных деятелей Запада, в буржуазной печати все чаще можно встретить высказывания, в которых сквозит откровенный страх перед способностью Советского Союза перегнать в экономическом отношении самые высокоразвитые капиталистические страны.

Мы преисполнены уверенностью, что недалеко то время, когда Советский Союз выйдет на первое место в мире как по абсолютному производству, так и по производству продукции на душу населения, что обеспечит нашим народам самый высокий в мире жизненный уровень.

Нам не нужна война. Для построения коммунистического общества необходим мир. Генеральной линией нашей внешней политики является линия на мирное сосуществование, на установление отношений дружбы между всеми народами. Вот почему Советское правительство постоянно стремится к дальнейшему улучшению отношений со всеми странами, настойчиво борется за укрепление мира во всем мире.

Империалисты всячески пытаются повернуть назад колесо истории, стремятся сохранить и расширить сферу капиталистической эксплуатации и колониального угнетения, вновь сесть на шею народам, добившимся национального освобождения. Именно поэтому правящие круги Соединенных Штатов Америки и некоторых других стран проводят в международных отношениях политику «с позиции силы», встречают в штыки всякое советское предложение, имеющее целью ослабление международной напряженности и упрочение мира.

Однако такая политика вызывает все большее недовольство народов всех стран, в том числе и американского народа. Разве не говорят об этом результаты только что состоявшихся в США выборов в сенат и палату представителей? Конечно, выборы — это внутреннее дело каждого государства, каждого народа, и никто не может вмешиваться в такие дела. Но американские избиратели уже сказали свое слово. Нас радует то, что народ США осуждает политику «на грани войны», политику «с позиции силы», которую проводят государственный секретарь г-н Даллес и которую поддерживает президент г-н Эйзенхауэр.

Народы Советского Союза стоят на позициях борьбы за мир. Советское правительство во взаимоотношениях с несоциалистическими странами твердо придерживается известных пяти принципов: взаимное уважение территориальной целостности и суверенитета, ненападение, невмешательство во внутренние дела друг друга, равенство и взаимная выгода, мирное сосуществование и экономическое сотрудничество.

Правящие круги США упорно отклоняют все миролюбивые усилия Советского Союза, не хотят мирного сосуществования между странами.

И хотя мы понимаем, что и республиканская, и демократическая партии мало чем отличаются одна от другой при проведении внешней политики, мы рассматриваем результаты выборов в США с точки зрения возможности улучшения отношений между нашими странами.

Мы надеемся, что результаты выборов, в которых выразилось недовольство американских избирателей нынешней внешней политикой правительства США, приведут к существенным изменениям, к прекращению холодной войны, прекращению недальновидной политики «на грани войны».

Пора всем признать, что Советский Союз, Китайская Народная Республика, все страны социализма — это реальная действительность. Надо признать эту действительность и строить свою политику с учетом существования социалистических стран.

В наше время силы мира выросли и окрепли. Организаторам международных конфликтов и военных провокаций противостоит фронт миролюбивых социалистических государств, а также других независимых стран, стоящих на позициях защиты мира. Все народы стремятся к сохранению мира и борются за него. Силы мира, если они будут организованны и бдительны, способны обуздать империалистических агрессоров.

Товарищи! Наш праздник мы отмечаем в обстановке нового мощного подъема, когда весь советский народ готовится достойно встретить XXI съезд Коммунистической партии Советского Союза, съезд строителей коммунизма. Этот съезд наметит новую программу развернутого строительства коммунистического общества, чтобы обеспечить дальнейший мощный подъем всех отраслей экономики и на этой основе осуществить новое, значительное повышение жизненного уровня народа.

Да здравствует наша великая социалистическая Родина, уверенно идущая вперед, к коммунизму!

Да здравствует сорок первая годовщина Октябрьской социалистической революции, великие идеи которой вдохновляют все прогрессивное человечество!

Слава нашему великому советскому народу!

Разрешите мне провозгласить тост за прочный мир и дружбу между народами всего мира!

За здоровье наших уважаемых гостей!

* * *

Речь товарища Н. С. Хрущева была выслушана с большим вниманием и неоднократно прерывалась дружными аплодисментами.

В заключение для участников приема был дан концерт силами видных мастеров искусства.

(ТАСС).

Москва. 7 ноября 1958 года. Празднование 41-й годовщины Великой Октябрьской социалистической революции.

НА СНИМКЕ: парад войск Московского гарнизона на Красной площади.

Фото Э. Евзерихина. (Фотохроника ТАСС).

Советская страна празднует 41-ю годовщину Великого Октября

Радостно и торжественно отметил советский народ 41-ю годовщину Великой Октябрьской социалистической революции. Советские люди продемонстрировали свою преданность делу Великого Октября, свою непреклонную решимость под руководством Коммунистической партии бороться за новые победы коммунизма.

Широко отметили праздник ленинградцы. Именно здесь, в городе на Неве, 41 год назад грянул залп легендарной «Авроры», возвестивший миру наступление новой эры в истории человечества.

7 ноября в 9 часов утра на Неве состоялся военно-морской парад. Затем торжество перенеслось на Дворцовую площадь. Трибуны у Зимнего дворца заполнили передовые люди города. На почетных местах — ветераны революции, те, кто ковал победу Октября, кто 41 год назад штурмовал Зимний.

На Дворцовой площади состоялись парад войск Ленинградского гарнизона и демонстрация трудящихся города. Около двух часов продолжалось торжественное шествие ленинградцев. В нем приняли участие более 500 тысяч человек.

Величественно выглядел в праздничном наряде Киев. Здесь после военного парада состоялась демонстрация трудящихся. Киевляне несли транспаранты и диаграммы, отражающие яркие страницы истории, знаменательных побед и достижений республики, одержанных с помощью великого русского народа и всех народов СССР. Украина — теперь одно из крупных индустриальных государств мира.

Многолюдные праздничные демонстрации состоялись также в Минске, Тбилиси, Баку, Ташкенте, Алма-Ате, Ереване, Фрунзе, Ашхабаде, Сталинабаде, Риге, Вильнюсе, Таллине, Кишиневе, Свердловске, Горьком и других городах. 41-ю годовщину существования первого в мире государства рабочих и крестьян отмечали трудящиеся всех городов, рабочих поселков и сел страны.

Празднование 41-й годовщины Великого Октября вылилось в волнующую манифестацию сплоченности советских людей, в демонстрацию их верности родной Коммунистической партии.

Вечером в городах и селах страны состоялись народные гулянья.

Столица нашей Родины — Москва, столицы союзных республик и города-герои Ленинград, Сталинград, Севастополь, Одесса салютовали в честь Великого праздника двадцатью артиллерийскими залпами.

(ТАСС).

Дела пионерские

ДРУЖБА УЧАЩИХСЯ ШКОЛ ДВУХ ГОРОДОВ

С начала учебного года учащиеся пятых классов семилетней школы № 27 г. Сызрани ведут переписку с учащимися пятых классов школы № 29 города Октябрьска.

В один из выходных дней пионеры нашей школы во главе со старшей пионервожатой и отрядными вожатыми на автобусе выехали в Октябрьск.

Ознакомившись со школой, просмотрев отрядные дневники, поиграв, пионеры выстроились на торжественную линейку. По окончании линейки состоялся концерт художественной самодеятельности.

Гости вручили пионерам школы г. Октябрьска свой подарок — игру «Охотники» и пригласили побывать в их школе.

14 ТОНН МЕТАЛЛОЛОМА

В один из воскресных дней, в канун 41-й годовщины Октября, с раннего утра к зданию школы № 27 потянулись учащиеся. Некоторые на тележках, а кое-кто на велосипедах и даже на лошадях вместе с родителями везли в школу собранный металлолом.

Всего было собрано более 14 тонн лома.

Из 560 учащихся школы в воскреснике участвовало 502 человека. Хорошо потрудились на сборе металлолома учащиеся: 1-го класса Орешина, Воецкая и Чичеватова — 2 класса, Фатенкова и Коробок—3 класса, Махов, Андреев, Корузанов — 4 класса и многие другие.

Ученик 7 «а» класса Ярош Евгений сдал более 400 килограммов.

А. Степанов.

Москва. 7 ноября 1958 года. Празднование 41-й годовщины Великой Октябрьской социалистической революции.

НА СНИМКЕ: парад войск Московского гарнизона на Красной площади.

Фото Н. Грановского.

(Фотохроника ТАСС).

В честь XXI съезда КПСС

☆ ☆ ☆

РАДОСТНЫЕ ВЕСТИ

Каждый оторванный листок календаря приближает нас к знаменательному событию — внеочередному XXI съезду партии.

В паровозном депо Сызрань 1-я — небывалый трудовой подъем. Особенно большие достижения у машинистов-тяжеловесников.

Молнии, стенгазеты все чаще приносят радостные вести о сотнях тонн грузов, перевезенных сверх плана.

Мастерами вождения тяжеловесных поездов называют машинистов С. Кузнецова, В. Алферина, Г. Попова, В. Алягина.

В этом году паровозники сверх нормы перевезли сотни тонн груза. Если сформировать поезд из двухосных вагонов, чтобы погрузить этот груз, то длина поезда будет примерно равняться 500 километрам.

ОБЯЗАТЕЛЬСТВА ВЫПОЛНЯЮТСЯ

Передовые паровозные бригады старших машинистов т.т. Павлова и Иванова депо станции Сызрань I-я добились высоких показателей в выполнении планов и хорошего качества в маневровой работе.

Бригады тов. Павлова по-лунински ремонтировали свой паровоз. Только за две декады октября они сэкономили 9 тонн топлива. Бригады тов. Иванова четыре раза участвовали в ремонте паровоза и сберегли 3 тонны угля.

Литейный цех 17 октября завершил месячный план бронзового литья, 21 октября — по чугунному литью.

Досрочно закончил план цех промывочного ремонта паровозов.

НА НОВОЙ ЛИНИИ МОСКОВСКОГО МЕТРО

Началось движение поездов на новой линии Московского метрополитена: «Киевская»—«Кутузовская». Голубые экспрессы начинают свой путь от станции «Калининская». Миновав станции «Арбатская», «Смоленская», они пересекают метромост над Москвой-рекой и подходят к станции «Киевская». Дальше поезда выходят из тоннеля на поверхность.

Путь «Калининская» — «Кутузовская» поезда проходят за 11 минут. Первые десятки тысяч москвичей уже проехали по новой трассе метрополитена.

(ТАСС).

Передовые сборщики

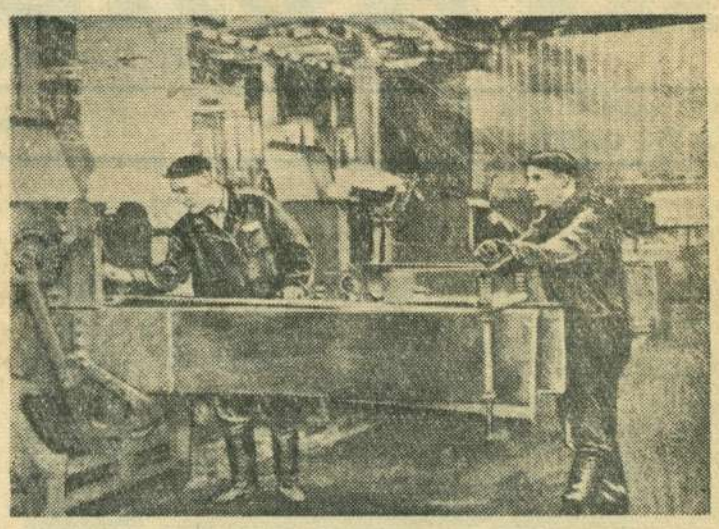

Комбайностроители, как и все коллективы промышленных предприятий, строек, транспорта нашего города, с большим воодушевлением продолжают нести трудовую вахту в честь предстоящего внеочередного XXI съезда Коммунистической партии.

Больших успехов, в частности, добиваются рабочие, занятые на сборке пресс-подборщиков. Слесарь-сборщик Александр Степанов за счет хорошей подготовки рабочего места и рационального использования каждой минуты рабочего времени втрое перевыполняет норму выработки. Соревнующийся с ним слесарь-сборщик Анатолий Пронин также достиг высокой производительности труда. Сменная выработка у него составляет две с половиной нормы.

НА СНИМКЕ: (слева направо) т.т. Пронин и Степанов за работой.

Фото К. Николаева.

Внесли 42 предложения

На заводе тяжелого машиностроения проведено заседание постоянно действующего производственного совещания. Оно обсудило доклад главного инженера завода тов. Хухрий: «Об автоматизации и механизации производственных процессов и модернизации оборудования на заводе».

Участники заседания внесли ряд ценных предложений. Начальник модельного цеха тов. Колесников, например, предложил механизировать уборку опилок, просил цеху выделить небольшой электромотор, остальную работу цех в состоянии сделать сам. Внедрение такого приспособления даст возможность увеличить выпуск пиломатериалов, так как времени на остановку пилорамы для очистки потребуется во много раз меньше. Он же предложил установить в цехе монорельс, необходимый для транспортировки крупных тяжелых моделей.

Работник кузнечного цеха тов. Петров предложил оборудовать под эстакадой цеха заготовительное отделение. Это избавит цех от больших транспортировок, ускорит подготовку материала к работе.

Ценные предложения внесли т.т. Синайский, Макаров, Симонов, Фролов, Петрушин.

Всего внесено 42 предложения.

В. Тимохин,
председатель завкома профсоюза завода тяжелого машиностроения.

ПИСЬМО В РЕДАКЦИЮ

Развивать заочное обучение

На Сызранском учебно-консультационном пункте Всесоюзного заочного машиностроительного института (ВЗМИ) обучается 340 студентов-заочников.

Большую работу проводит учебно - консультационный пункт (УКП) со студентами. Три раза в неделю для них организуются очные занятия.

В течение каждого учебного семестра студенты по каждому изучаемому предмету слушают лекции, пользуются консультациями, с помощью преподавателей выполняют лабораторные работы. Таким образом, работа на Сызранском УКП организована как в вечернем институте.

Два студента, прикрепленные к Сызранскому учебно-консультационному пункту, в этом году успешно закончили Всесоюзный заочный машиностроительный институт. Это работники завода тяжелого машиностроения старший технолог цеха металлоконструкций Григорий Павлович Шмаков и начальник технологического бюро 4-го цеха Борис Александрович Башкирцев.

17 студентов работают сейчас над дипломными проектами. Многие из них (13 человек) поехали для выполнения дипломных проектов в Москву. Там созданы прекрасные условия для работы студентов - дипломников. Институт обеспечивает дипломников стипендией, общежитием. Они имеют возможность в любое время получать консультации профессорско - преподавательского состава.

С каждым днем число желающих обучаться заочно растет. Сейчас консультациями Сызранского УКП пользуются не только студенты ВЗМИ, но и около 100 студентов Всесоюзного заочного института инженеров транспорта и других заочных вузов.

Учитывая все больший рост желающих обучаться заочно, Всесоюзный заочный машиностроительный институт объявил набор учащихся на подготовительные курсы.

Все желающие подготовиться в заочный машиностроительный институт могут поступить на эти курсы. Занятия на курсах проходят в здании машиностроительного техникума.

Ф. Соколова,
заведующая Сызранским УКП.

Октябрьская демонстрация трудящихся города Сызрани

НА СНИМКЕ: на Октябрьской демонстрации в Сызрани.
Фото Н. Киденко.

Раннее утро 7 ноября. На голубой небосвод медленно выплывает осеннее солнце. Его лучи заливают улицы празднично украшенного города.

Людно в этот ранний час в центре и на окраинах города. Всюду чувствуется праздничное настроение. От заводов и фабрик, учебных заведений и учреждений к площади имени Ленина двинулись колонны демонстрантов. Над их головами заалел шелк знамен, транспарантов с Октябрьскими Призывами Центрального Комитета КПСС:

Да здравствует 41-я годовщина Великой Октябрьской социалистической революции!

Да здравствует Коммунистическая партия Советского Союза — великая вдохновляющая и руководящая сила советского народа в борьбе за построение коммунизма!

Под знаменем марксизма-ленинизма, под руководством Коммунистической партии — вперед, к победе коммунизма!

Морозный воздух огласили молодые голоса:

— Широка страна моя родная,
Много в ней полей, лесов и рек!
Я другой такой страны не знаю,
Где так вольно дышит человек...

Площадь В. И. Ленина в праздничном убранстве. В центре ее портреты Карла Маркса и В. И. Ленина. Гербы Советских Социалистических Республик и большой герб СССР — символ дружбы и нерушимости союза народов нашей великой страны.

Председатель исполкома городского Совета депутатов трудящихся тов. И. Г. Покровский от имени исполкома городского Совета и горкома КПСС поздравляет трудящихся города с праздником 41-й годовщины Великого Октября и призывает их встретить XXI съезд Коммунистической партии перевыполнением государственных планов.

Начинается праздничное шествие.

Уверенно и твердо на площадь выступают колонны молодежи. Впереди на ветру развеваются полотнища знамен спортивных обществ. Их несут сильные и стройные юноши и девушки.

Через площадь проходят физкультурники и физкультурницы. В их руках цветы, разноцветные косынки. На ходу они выполняют вольные движения.

Вдали послышались звуки оркестров. К площади движутся колонны учащихся школ трудовых резервов. Юноши и девушки одеты в одинаковую форму. Они горды тем, что партия, Советская власть дали им возможность получить образование, приобрести специальность, стать квалифицированными строителями коммунистического общества в нашей стране.

Вдруг вся площадь зацвела, разукрасилась. На ее просторы вступили школьники. В этом году их колонны, как никогда, красочны и многолюдны. Над головами детворы проплывают модели самолетов, кораблей, снопы пшеницы. Все это—свидетельство того, что наши школьники не только изучают науку, но и воспитывают в себе любовь к труду.

Школьники несут плакат, на котором начертаны слова, идущие от сердца всего подрастающего поколения:

— Спасибо родной Коммунистической партии за наше счастливое детство!

Они несут и плакаты, на которых написаны близкие и дорогие всем простым людям слова:

— Миру—мир!

Вот идут будущие учителя, нефтяники, медики, строители железнодорожных магистралей. Все колонны учебных заведений красочно оформлены. На их плакатах в цифрах и диаграммах показано, над решением каких больших задач предстоит трудиться будущим специалистам.

Над колоннами учащихся—макет пяти орденов, которыми награжден Ленинский комсомол за выдающиеся трудовые и боевые заслуги перед Родиной.

Небольшой интервал... На площадь вступают знаменосцы, открывающие шествие колонны железнодорожников — передовиков социалистического соревнования. Коллективы предприятий Сызранского отделения рапортуют Коммунистической партии, советскому народу о достигнутых трудовых успехах.

Вступая в социалистическое соревнование в честь XXI съезда КПСС, железнодорожники брали обязательство перевезти сверх плана один миллион тонн грузов. К празднику 41-й годовщины Великого Октября они уже перевезли сверх нормы сотни тысяч тонн грузов. В соревновании Сызранское отделение заняло второе место по сети дорог страны.

Впереди колонны железнодорожников—командиры транспорта, за ними паровозники, те, кто вместе с движенцами, вагонниками, путейцами, связистами на больших скоростях водит тяжеловесные маршруты. Праздник 41-й годовщины Октября паровозники встретили большими трудовыми успехами. За 10 месяцев они сэкономили пять миллионов рублей государственных средств, сберегли 15 тысяч тонн топлива, перевезли в тяжеловесных поездах сотни тонн грузов сверх плана, в том числе провели много хлебных эшелонов с целины. Замечательные результаты достигнуты вагонниками, связистами, движенцами.

Когда с трибуны провозглашают призыв, обращенный к железнодорожникам:

— Да здравствует Коммунистическая партия Советского Союза — великая вдохновляющая и руководящая сила советского народа в борьбе за построение коммунизма! — над площадью раздается громкое ура.

Вслед за железнодорожниками идет славный коллектив ордена Трудового Красного Знамени завода тяжелого машиностроения. Над его колонной большой портрет В. И. Ленина, портреты руководителей партии и правительства.

Коллектив завода выполняет важную государственную задачу — изготовляет новые мощные машины для развивающейся металлургической, горно-рудной, энергетической, цементной промышленности. Рабочие, инженеры, техники трудятся с большим подъемом над выполнением поставленной задачи. Об этом свидетельствуют результаты их работы.

НА СНИМКЕ: на Октябрьской демонстрации в Сызрани.
Фото Н. Киденко.

Коллектив завода встретил 41-ю годовщину Великого Октября выполнением плана десяти месяцев. В канун праздника завод впервые в своих цехах изготовил для цементной промышленности две мощные трубные мельницы и две самоочищающиеся дробилки.

Завод успешно выполняет заказы для народного Китая, Болгарии, Румынии.

Славно трудились в этом году нефтепереработчики. В третьем квартале они завоевали первое место среди нефтеперерабатывающих Российской Федерации. Коллектив завода в течение всего года заносится на городскую Доску почета.

Нефтепереработчики горды своими успехами и заявляют партии и правительству, что на достигнутом не остановятся, будут и дальше бороться за первенство в соревновании.

Ремонтно-механический завод вывел на демонстрацию свою продукцию — автобусы, кузова которых он изготовляет для нефтяников. В машинах, окрашенных в голубой цвет, сидят дети. Они весело машут красными флажками.

Мимо трибуны идут многочисленные колонны строительно-монтажного треста № 4 — основной строительной организации города.

В центре и на окраинах Сызрани высятся многочисленные леса новостроек. Сооружаются жилые дома, школы, больницы, детские учреждения. За 10 месяцев строители города сдали в эксплуатацию более 17 тысяч квадратных метров жилой площади и 8 объектов культурно-бытового назначения.

Строители подготовили к сдаче в эксплуатацию новую технологическую установку на нефтеперерабатывающем заводе.

За строителями идут энергетики. Коллектив ТЭЦ еще 20 октября завершил план вырабатываемой продукции, а по электроэнергии — 18 октября.

Через площадь проходит праздничная колонна комбайностроителей. На заводе идет напряженная борьба за увеличение выпуска новой продукции для сельского хозяйства. Та техника, которую дал завод труженикам колхозных и совхозных полей, помогла им справиться с уборкой богатого урожая.

Одна за другой идут, высоко подняв знамена и плакаты с Призывами Центрального Комитета КПСС, колонны завода пищевых концентратов, кожевенного завода «Шеврохром», горпищекомбината и горпромкомбината, мельзаводоуправлений № 7 и № 9, швейной фабрики, артелей и многих других предприятий и учреждений. Все они внесли достойный вклад в развитие экономики нашей страны, много выпустили продукции для удовлетворения растущих запросов трудящихся города и деревни. Многие из них с честью выполняют социалистические обязательства в честь XXI съезда партии. Коллектив мельзаводоуправления № 9, например, занял первое место в соревновании среди мельничных предприятий Куйбышевской области. Кожевенный завод сверх плана 10-и месяцев выпустил более двух миллионов квадратных дециметров хрома. Артель «Коллективный труд» работает в счет декабря.

Долго длилось праздничное шествие колонн трудящихся. Оно вылилось в яркую демонстрацию сплоченности трудящихся города вокруг Коммунистической партии, их готовности и дальше успешно трудиться на благо нашего народа, на укрепление могущества социалистической Родины.

* * *

После демонстрации начались праздничные гулянья, концерты.

НА СНИМКАХ: Октябрьская демонстрация в Сызрани.

Фото А. Шувалова.

Грандиозные успехи народного хозяйства Китая

Закончились испытания циклотрона в Краковском центре ядерных исследований

Новая неудача американцев

В Румынской Народной Республике в связи с проведением месячника румыно-советской дружбы демонстрируются советские кинофильмы «Тихий Дон», «Сестры», «1918 год», «Идиот», «Трое вышли из леса» и другие.

НА СНИМКЕ: у одного из кинотеатров в Бухаресте.

Фото Румынского агентства Аджерпресс.

(Фотохроника ТАСС).

СЕССИИ СОБРАНИЙ НАРОДНЫХ ПРЕДСТАВИТЕЛЕЙ В КНР

В Китайской Народной Республике проходят сессии собраний народных представителей провинции, городов и автономных областей, на которых подводятся итоги грандиозных успехов в различных отраслях социалистического строительства, намечаются планы на будущее, избираются депутаты во Всекитайское собрание народных представителей.

Как сообщает агентство Синьхуа, 6 ноября закрылась сессия собрания народных представителей Шанхая, на которой с отчетным докладом выступил заместитель Председателя народного комитета Шанхая Сюй Цзянь-го. Он сообщил, что за девять месяцев текущего года предприятия города дали продукции на 11 миллиардов 450 миллионов юаней, или почти на 40 процентов больше, чем за тот же период 1957 года. В этом году шанхайские рабочие дадут стране 1,2 миллиона тонн стали, или в 2,5 раза больше, чем в прошлом году. Резко увеличится также выпуск оборудования для металлургических предприятий, станков и электрооборудования.

Заместитель председателя народного комитета провинции Юньнань Лю Мин-хуэй сообщил на сессии провинциального собрания народных представителей, что сбор зерна в провинции в нынешнем году по сравнению с прошлым годом удвоится, а сбор технических культур увеличится в два—четыре раза. Он указал, что за несколько месяцев в провинции построено 43 тысячи крупных, средних и мелких предприятий.

Излагая трехлетний план, направленный на изменение экономического облика провинции в целом, Лю Мин-хуэй заявил, что в течение трех лет в провинции в дополнение к крупным предприятиям центрального подчинения должна быть создана сравнительно целостная и самостоятельная промышленная система и развитая сеть коммуникаций. За этот период сельское хозяйство должно быть механизировано.

(ТАСС).

ПОЛОЖЕНИЕ В ИОРДАНИИ

В соответствии с декретом короля Хусейна в Иордании образован регентский совет, который будет управлять страной от имени короля во время предстоящей поездки Хусейна в Европу «для лечения и отдыха».

Дамасская печать оживленно комментирует это сообщение. В США, пишет вашингтонский корреспондент газеты «Ахбар Эль-Яум», ожидают «важных событий», которые произойдут в Иордании во время отсутствия короля Хусейна. В дипломатических кругах Иордании, пишет в связи с этим газета «Ан-Наср», выражают сомнение в возможности возвращения короля Хусейна в страну. Предполагается, что Хусейн откажется от престола в пользу своего 12-летнего брата Хасана.

(ТАСС).

ЦИКЛОТРОН В ПОЛЬШЕ

В Краковском центре ядерных исследований прошли успешные испытания циклотрона. Наряду с атомным реактором, установленным близ Варшавы и сданным в эксплуатацию летом этого года, циклотрон является второй большой экспериментальной установкой в области ядерной физики, поставленной Польше Советским Союзом и смонтированной советскими специалистами.

В ближайшее время циклотрон будет передан польским ученым, что позволит им проводить большую научно-исследовательскую работу в области ядерной физики.

(ТАСС).

К ПРЕДСТОЯЩИМ ВЫБОРАМ В АЛЖИРЕ

Английская газета «Обсервер» поместила сообщение из Алжира, в котором указывает на провал попыток французского правительства создать видимость «свободных» выборов. Выборы 30 ноября, предсказывает «Обсервер», будут «бессмысленным состязанием между правыми французскими политиками... ни один независимый кандидат не собирается баллотироваться».

Газета выражает мнение, что «выборы в Алжире почти наверняка провалятся».

НЕУДАЧНАЯ ПОПЫТКА ЗАПУСКА АМЕРИКАНСКОЙ РАКЕТЫ В НАПРАВЛЕНИИ ЛУНЫ

НЬЮ-ЙОРК, 10 ноября. (ТАСС). По сообщениям американских телеграфных агентств, на ракетодроме Канаверал (штат Флорида) была предпринята третья попытка запуска американской ракетной системы в направлении Луны. Через десять минут после запуска командование американских ВВС сообщило, что запуск осуществлен успешно. Однако еще через 10 минут представители ВВС заявили, что, как показали результаты произведенных измерений, в ракетной системе не сработала третья ступень.

ВАШИНГТОН, 10 ноября. (ТАСС). Здесь официально объявлено, что ракетная система, запущенная в направлении Луны, возвратилась в земную атмосферу и сгорела над восточной частью Центральной Африки через 45 минут после запуска.

Она достигла высоты лишь 1600 километров. Как известно, две предыдущие попытки Соединенных Штатов запустить ракету в направлении Луны (17 августа и 11 октября) также окончились неудачей.

ФИЗКУЛЬТУРА И СПОРТ

Городошники одного цеха

Спортсмены города хорошо знают городошников нефтеперерабатывающего завода слесарей Виктора Сафонова, Ивана Никифорова, Василия Воробьева, Ивана Куликова, электросварщика Сергея Семочкина и токаря Евгения Рузавина, успешно защищавших спортивную честь завода на соревнованиях.

Еще в прошлом году никто из них не имел и представления о городках. Но однажды по предложению Ивана Никифорова друзья решили испробовать свои силы. Всем очень понравилась эта игра. С тех пор свободное время они посвящают любимому виду спорта.

В сентябре в Куйбышеве проводилось первенство областного совета добровольного спортивного общества «Труд». Впервые выступили на областных соревнованиях молодые городошники цеха № 8 и заняли третье призовое место.

После областных соревнований друзья решили еще больше тренироваться и по предложению Виктора Сафонова возле цеха оборудовали городошную площадку. Сейчас каждый день в обеденный перерыв и после работы здесь идет упорная борьба за звание лучшего спортсмена команды. Тренер-общественник Виктор Сафонов указывает на ошибки, помогает отрабатывать точность ударов.

К сожалению, хорошая инициатива городошников восьмого цеха не нашла распространения. Взять, к примеру, энергоцех. Там в большинстве своем работает молодежь, есть хорошие городошники, которые даже обыгрывали команду восьмого цеха, но тренировались от случая к случаю, а сейчас совсем бросили играть. Такое же положение и в других цехах. А ведь на заводе есть все возможности, чтобы каждый цех имел свою городошную площадку, на которой могли бы заниматься все желающие.

В этом году впервые городошники цеха № 8 готовятся играть зимой на льду. Они сейчас поставили перед собой задачу — в будущем году выполнить разрядные нормативы и стать сильнейшими в городе.

А. Майоров,
инструктор физкультуры нефтеперерабатывающего завода.

Конкурс на лучшую песню юных пионеров Советского Союза

ЦК ВЛКСМ совместно с Министерством культуры СССР, ВЦСПС, Союзом писателей СССР и Союзом композиторов СССР принял решения о проведении Всесоюзного конкурса на лучшую песню юных пионеров Советского Союза. Целью его является создание массовой пионерской песни, которая могла бы служить гимном Всесоюзной пионерской организации имени В. И. Ленина.

Конкурс проводится в два тура: первый — с 1 января по 15 марта 1959 года в союзных республиках, второй — с 15 марта по 1-е мая 1959 года — в Москве. На второй тур принимаются произведения, занявшие три первых места на конкурсах в республиках.

За лучшие песни устанавливается восемь премий:

одна первая — в размере 10 тысяч рублей,

две вторых — в размере 5 тысяч рублей,

две третьих — в размере 3 тысячи рублей,

три поощрительных — в размере 1500 рублей.

Кроме того, авторы лучших произведений будут награждены жюри Почетными грамотами ЦК ВЛКСМ и ЦК ЛКСМ союзных республик.

(ТАСС).

ИЗВЕЩЕНИЯ

12 ноября, в 19 часов местного времени, в зале заседаний горкома КПСС состоится лекция из цикла «Коммунистическое воспитание» на тему: **«О проекте перестройки народного образования в СССР».** Лектор тов. **Дедков.**

13 ноября, в 16 часов местного времени, в зале заседаний горкома КПСС состоится **очередной семинар пропагандистов сети партийного и комсомольского политпросвещения.**

13 ноября, в 18 часов 30 мин., в Доме политического просвещения горкома КПСС в помощь изучающим историю КПСС будет прочитана лекция на тему: **«Борьба за создание марксистской партии в России. Образование РСДРП. Возникновение большевизма (1894—1904 г.г).** Лектор тов. **Ильинский.**

Редактор А. Г. БЕКАСОВ.

Быт и нравы капиталистического мира

В ЮЖНОЙ КОРЕЕ ДЕТИ ГОЛОДАЮТ

Оккупация Южной Кореи американскими войсками, огромные военные расходы на содержание южнокорейской армии и закупки американского вооружения привели к систематическому ухудшению положения южнокорейских трудящихся. Это особенно тяжело сказывается на их детях.

По официальным данным управления по делам школ провинции Южный Кенсан число нищенствующих детей в этой провинции превышает 160 тысяч. В уезде Хамьян более 40 процентов детей едят только один раз в день и около десяти процентов — два раза в день. По сообщению газеты «Сеул синмун», в Южной Корее 1,5 млн. учащихся начальных школ питаются нерегулярно. В результате, отмечает газета, в 1957 году вес детей в возрасте до 16 лет сократился по сравнению с 1955 годом в среднем на 2,3 килограмма. Постоянное недоедание и отсутствие медицинского обслуживания приводят к росту заболеваемости среди детей.

Систематическое недоедание является одной из причин роста преступности среди несовершеннолетних. По данным агентства Сегетхносин, только за десять месяцев прошлого года малолетними было совершено 14 тысяч преступлений.

Ю. Гаврилов.

МОДА НА ПЛАТЬЯ-МЕШКИ

В США в настоящее время распространена мода на платья, пошитые в виде мешков. По этому фасону шьется 80 процентов всего дешевого женского платья в стране. Как пишет американский журнал «Лайф», женщин якобы привлекает новизна этого фасона и его простота: стоит просунуть руки в прорезанные дыры, и платье одето. Однако, несмотря на это, в США началась борьба с такой модой, особенно на юге. В городе Бирмингэм, штат Алабама, недавно состоялось публичное сожжение такого платья, организованное местной радиостанцией. За каждое платье, сожженное таким образом, его владелица получила от радиостанции в виде подарка альбом граммофонных пластинок.

(ТАСС).

«УЩЕРБ ГОСУДАРСТВУ»

Отбывавший срок тюремного заключения в тюрьме города Перуджа (Италия) некто Дюрант, осужденный за воровство, решил повеситься. Он зацепил веревку за крюк, торчавший в потолке тюремной камеры. Однако крюк не выдержал тяжести его тела. Дюрант упал, но остался жив. После этого тюремные власти увеличили срок наказания еще на четыре месяца на том основании, что он «причинил материальный ущерб государству».

(ТАСС).

Адрес редакции: г. Сызрань, Ульяновская, 70. Телефон — 2-97.
ЕО03459

Типография «Красный Октябрь», г. Сызрань. Телефон — 0-17.
Заказ № 4613. Тираж 9.285.