ПРОЛЕТАРИИ ВСЕХ СТРАН, СОЕДИНЯЙТЕСЬ!

КРАСНЫЙ ОКТЯБРЬ

ОРГАН СЫЗРАНСКОГО ГОРКОМА КПСС И ГОРОДСКОГО СОВЕТА ДЕПУТАТОВ ТРУДЯЩИХСЯ

Год издания 42-й
№ 234 (10805)

Пятница, 21 ноября 1958 года

Цена 15 коп.

Ясная цель

НЕОБЫКНОВЕННО волнующие, радостные дни переживают советские люди. Опубликованные в газетах тезисы доклада товарища Н. С. Хрущева на предстоящем XXI съезде нашей партии вызвали чувство гордости за нашу великую Отчизну, за грандиозный, вдохновенный труд советского народа, народа-творца и созидателя. Тезисы указывают величественную и светлую дорогу к коммунизму. Коммунизм с каждым днем становится все более реальной, осязаемой силой. Явственно и зримо входит он в нашу повседневную жизнь. Страна стремительно движется вперед, к экономическому могуществу, к расцвету культуры и науки, к подъему материального благосостояния народных масс.

Семилетний план развития народного хозяйства отражает гигантские успехи социалистического государства, указывает пути его дальнейших побед. Грандиозные успехи советского народа, достигнутые под мудрым руководством Коммунистической партии, создали реальные предпосылки для победы Советского Союза в мирном экономическом соревновании с капитализмом. Главная экономическая задача, поставленная перед советским народом, — догнать и перегнать передовые капиталистические страны по производству продукции на душу населения. Она будет решена. В этом нет никакого сомнения.

Дерзновенные замыслы, грандиозные задания, намеченные семилетним планом, опираются на прочный фундамент. Социалистическое государство находится в расцвете сил и могущества. Мы имеем современную первоклассную промышленность, высокоразвитое сельское хозяйство. Гигантский, несравнимый ни с чем скачок в развитии производительных сил совершила страна. Вот некоторые цифры. В 1958 году выплавка стали составит 55 миллионов тонн, а добыча нефти — 113 миллионов тонн. В настоящее время выплавляется стали и добывается нефти больше, чем за весь 1913 год. Каждые три дня мы вырабатываем столько электроэнергии, сколько вырабатывалось ее в царской России за целый год!

В предстоящем семилетии темпы развития экономики, особенно тяжелой промышленности, во много превысят темпы развития экономики США. Контрольными цифрами предусматривается в 1965 году выплавить 65—70 миллионов тонн чугуна, 89—91 миллион тонн стали, произвести 65—70 миллионов тонн проката. Выработка электроэнергии возрастет до 500—520 миллиардов киловатт-часов.

Значительно увеличится по сравнению с 1958 годом производство товаров народного потребления. Производство хлопчатобумажных тканей возрастет на 133—138 процентов, кожаной обуви соответственно на 145, а мяса — на 217 процентов.

Небывалый размах примет строительство. Объем государственных капитальных вложений возрастет за 1959—1965 г.г. в 1,8 раза в сравнении с предыдущим семилетием.

Патриотическую гордость вызывает у советских людей семилетний план. Этот план свидетельствует о могуществе нашей прекрасной Родины и о мудрости ленинской партии. Трудящиеся Советского Союза единодушно одобряют и горячо обсуждают контрольные цифры развития народного хозяйства.

Небывалый подъем творческой активности вызвал семилетний план у трудящихся города Сызрани. На предприятиях и стройках, в школах и учреждениях — повсюду идет обсуждение тезисов доклада товарища Н. С. Хрущева.

Сызранцы полны решимости вместе со всем советским народом добиться новых успехов в деле выполнения семилетнего плана — важнейшей вехи на пути к коммунизму.

КОММУНИСТИЧЕСКАЯ ПАРТИЯ УВЕРЕННО ВЕДЕТ НАШУ СТРАНУ К ТОРЖЕСТВУ КОММУНИЗМА

Воля всего народа

В минувшее воскресенье в доме № 6 по улице Ново-Интернациональной собрались проживающие по соседству жители. Агитационный пункт поручил хозяйке квартиры Н. И. Одинцовой провести беседу и ознакомить собравшихся с материалами ноябрьского Пленума ЦК КПСС.

— Грандиозные перспективы развития народного хозяйства, намеченные на семилетие, всех нас безгранично радуют, — говорила тов. Одинцова. — Наша страна будет еще богаче и могущественнее, а жизнь народа — еще лучше. Наша страна будет больше выплавлять чугуна и стали. Шахтеры и нефтяники дадут много угля и нефти, колхозы и совхозы создадут изобилие продуктов в нашей стране. Выполнение семилетнего плана продвинет нашу страну далеко вперед, к коммунизму.

— Мы, рабочие, сделаем все для того, чтобы не только выполнить, но и перевыполнить семилетний план, — сказал шофер транспортной конторы нефтепромыслового управления «Ставропольнефть» П. Г. Казацкий. — Теперь каждый из нас должен трудиться еще лучше. Выполнение семилетнего плана обеспечит нашей стране еще более замечательную жизнь. Выполнение планов партии — всенародное дело.

— Сейчас наша жизнь становится день ото дня лучше, — сказала Ефимья Алексеевна Одинцова. — Мне 75 лет. Я прожила долгую и трудную жизнь. Вспоминаю, как мы трудились в старое время — от зари до зари, а зарабатывали мало, даже не могли до сыта накормить свою семью. Теперь наш народ живет зажиточно, веселее, нарядно одевается. Хоть и стара я, а умирать не хочется. Хочу еще пожить, увидеть, как народ будет жить при коммунизме.

НА СНИМКЕ: Н. И. Одинцова проводит беседу.

Текст и фото **В. Петрова.**

Как партия сказала, так и будет!

Трудно выразить словами ту радость, которую испытывал я, читая тезисы доклада Н. С. Хрущева на XXI съезде КПСС.

В результате выполнения семилетнего плана будет сделан решающий шаг в создании материально - технической базы коммунизма. А в конце следующего семилетия наш народ решит основную экономическую задачу — догонит и перегонит США по выпуску продукции на душу населения.

Как сказала партия, так и будет!

Ее слово для нас — закон, вдохновляющая программа действий.

В тезисах много внимания уделено производству товаров широкого потребления, повышению благосостояния трудящихся. Коллектив нашего комбината, откликаясь на заботу партии о благе народа, изо дня в день увеличивает выпуск товаров для населения города и деревни.

Хорошо идет дело и в нашем штамповочном цехе. Многие рабочие выполняют производственный план на 130—150 процентов. Лично я вырабатываю за смену полторы, две нормы. Подсчитав свои возможности, мы решили годовой план завершить досрочно, к 15 декабря.

На чем основываются наши расчеты?

Узким местом в изготовлении дверных навесов долгое время была сверловка отверстий и заготовка металлической полосы. Над этим вопросом задумались слесарь Ф. Гордеев и я. Мы попробовали отверстия делать на штампе. Получилось хорошо, привлекала быстрота и чистота нового приема, но штамп застревал в металле и ломался. Мы изучили причину этого, а потом применили пробивные стержни с конической заточкой. В результате штампы перестали ломаться, и потребность кузнечного цеха в заготовках была удовлетворена полностью.

Мы подумали и также приспособили механические ножницы для резания полос для навесов, поставили оградители, помогающие без дополнительных разметок резать полосы нужной длины. А сейчас мы думаем над тем, как приспособить свободный рычаг ножниц для пробивки отверстий.

Таким образом, творчество, инициатива подкрепляют нашу решимость выполнить семилетний план досрочно и с большим превышением.

К. Белов,
слесарь горпромкомбината,
член КПСС.

В педагогическом училище

В педагогическом училище преподаватели и учащиеся изучают тезисы доклада товарища Н. С. Хрущева на XXI съезде КПСС. Чтение и разъяснение этого исторического документа ведут классные руководители. В первый день был прочитан раздел тезисов «Некоторые итоги хозяйственного и культурного строительства в СССР».

Среди технических работников училища разъяснение тезисов ведет заведующая библиотекой тов. Елистратова.

На проведенном совещании классных руководителей выделены и проинструктированы докладчики по «Контрольным цифрам развития народного хозяйства СССР на 1959—1965 годы» и по тезисам ЦК КПСС и Совета Министров СССР «Об укреплении связи школы с жизнью и о дальнейшем развитии системы народного образования в стране».

Для разъяснения материалов ноябрьского Пленума ЦК КПСС на агитпункте и среди трудящихся бывшего избирательного участка выделено 50 агитаторов из числа преподавателей и учащихся старших классов. Для инструктажа агитаторов готовится доклад, с которым выступит преподавательница тов. Болтышева.

Доклад на тему: «Об укреплении связи школы с жизнью и о дальнейшем развитии системы народного образования в стране», который готовит преподавательница тов. Краут, будет прочитан в клубе кожзавода «Шеврохром». После этого коллектив художественной самодеятельности училища даст концерт.

Изучая документы ноябрьского Пленума ЦК КПСС, преподаватели и учащиеся от всей души одобряют их и выражают благодарность партии за заботу о советском народе.

И. Токарев,
секретарь парторганизации
училища.

НА СНИМКЕ: учащиеся 3«б» класса слушают чтение тезисов доклада тов. Н. С. Хрущева на XXI съезде партии. Читает классный руководитель Татьяна Матвеевна Морозова.

Фото **Г. Калмыкова.**

Предсъездовское обсуждение тезисов доклада товарища Н. С. Хрущева „Контрольные цифры развития народного хозяйства СССР на 1959—1965 годы“

Славные итоги, великие перспективы

Тезисы доклада товарища Н. С. Хрущева на XXI съезде КПСС «Контрольные цифры развития народного хозяйства СССР на 1959—1965 годы»— документ огромного исторического значения.

Рабочие, инженеры и техники строительно - монтажного треста № 4 и субподрядных организаций документы ноябрьского Пленума ЦК КПСС встретили с большим удовлетворением и подъемом. Изучая эти документы, они подводят итоги своей работы, обсуждают задачи на будущее.

Строители одними из первых в городе включились в социалистическое соревнование за достойную встречу XXI съезда КПСС и достигли в этом значительных успехов. Коллективы строительно-монтажного управления № 6, завода железобетонных изделий, комбината стройдеталей, автотранспортной конторы уже закончили выполнение государственных планов 1958 года. Значительно перевыполняют производственные задания коллективы строительных управлений № 1, № 3 и другие.

За годы Советской власти осуществлено крупное строительство во всех областях народного хозяйства и культуры. Большой объем капиталовложений освоен и в Сызрани. Только за последние три года вложения в строительство составили более полмиллиарда рублей. За это время в городе построено и введено в строй действующих немало промышленных объектов. Особенно большой размах получило жилищное строительство. Только за 1956—1958 годы строителями треста построено жилищ общей площадью около 70 тыс. квадратных метров, 4 школы, 3 больницы и много других культурно - бытовых учреждений.

Выполняя указания партии и правительства, за последние годы в тресте проведена значительная работа по внедрению индустриальных методов строительства, по снижению стоимости и улучшению качества строительных работ. Это способствовало успешному выполнению плана строительства в 1957 году и обеспечило увеличение объема строительно-монтажных работ в 1958 году примерно на 40 миллионов рублей по сравнению с 1957 годом.

Как указано в контрольных цифрах, предстоящее семилетие явится периодом небывалого развертывания строительства во всех районах страны. Объем государственных капитальных вложений возрастет за 1959—1965 годы в 1,8 раза по сравнению с предыдущим семилетием. В связи с этим резко увеличивается объем капиталовложений, который должен быть освоен за семилетие строителями и монтажниками нашего треста и его субподрядными организациями. Он составит около двух миллиардов рублей. Большая доля из них пойдет в нефтяную, химическую и машиностроительную промышленность. Около полмиллиарда рублей капитальных вложений будет направлено на жилищное и культурно-бытовое строительство.

Эта программа капитального строительства должна быть осуществлена с максимальной экономией государственных средств. Чтобы успешно справиться с этими задачами, нужно обеспечить дальнейшую индустриализацию строительства. Для этого в тресте необходимо расширить производство сборного железобетона, доведя изготовление его до 100 тысяч кубических метров в год. Это увеличение выпуска железобетона должно быть осуществлено за счет расширения существующих и строительства нового завода железобетонных изделий. Особое внимание должно быть обращено на производство предварительно напряженных сборных железобетонных конструкций.

Осуществление намеченной программы строительства требует создания в городе мощной базы строительных материалов. Нужно реконструировать существующий завод красного кирпича с тем, чтобы увеличить его мощность вдвое, создать цех производства крупных блоков с использованием керамзита, вырабатываемого кирпичным заводом города Октябрьска, повысить качество и увеличить выпуск до 100 тысяч тонн в год цемента на базе использования золы Сызранской ТЭЦ.

После перестройки управления промышленностью и строительством прошло немало времени. Но и за это время объединение ряда строительных организаций нашего города в один строительный трест дало хорошие результаты. Но наряду с этой крупной строительной организацией в городе все еще существуют и мелкие.

Нам кажется, что для более лучшего использования имеющихся ресурсов и техники, а также улучшения руководства строительством было бы целесообразно создать в городе единую строительную организацию, ликвидировав все мелкие строительные управления, участки и т. д.

При обсуждении тезисов доклада тов. Н. С. Хрущева у строителей возникает немало ценных предложений, направленных на улучшение строительства. Все эти предложения партийная организация треста собирает и обобщает.

Волнующие дни переживают сейчас строители. Горячо обсуждая контрольные цифры на семилетие, они готовятся достойно встретить XXI съезд КПСС. В ходе соревнования все шире разгорается творческая инициатива рабочих, инженеров, техников и служащих. Рост их трудовой активности является залогом того, что планы, разрабатываемые нашей партией, будут успешно выполнены.

Н. Шувалов,
секретарь парткома треста № 4.

Агитаторы агитпункта при строительном училище № 2 прежде, чем приступить к разъяснению населению решений ноябрьского Пленума ЦК КПСС, прослушали инструктивный доклад.

НА СНИМКЕ: заместитель секретаря парторганизации училища тов. Куцев проводит семинар агитаторов.

Фото **Г. Калмыкова.**

Работать будем еще лучше

На беседе по тезисам доклада товарища Н. С. Хрущева на предстоящем XXI съезде КПСС кондуктор автобуса Нина Милюкова заявила:

—В тезисах доклада товарища Н. С. Хрущева мы видим, какое большое развитие в предстоящем семилетии получит промышленность, сельское хозяйство, транспорт, как высоко поднимется благосостояние народа.

Комсомольская бригада, обслуживающая автобус, в дни подготовки к 40-й годовщине ВЛКСМ добилась высоких показателей в работе. За достигнутые результаты в выполнении плана бригада награждена Почетной грамотой.

— Я обязуюсь в дальнейшем работать еще лучше, по-коммунистически.

НА СНИМКЕ: секретарь комсомольской организации автоколонны № 64 И. С. Щука знакомит работников колонны с тезисами доклада товарища Н. С. Хрущева на XXI съезде КПСС.

Текст и фото **И. Хохотва.**

Семилетний план будет выполнен

Знакомясь с контрольными цифрами развития народного хозяйства СССР на предстоящее семилетие, радуешься тому, какими поистине семимильными шагами идет вперед наша Родина.

Главной задачей семилетнего плана, говорится в тезисах доклада товарища Н. С. Хрущева на XXI съезде партии, является дальнейший мощный подъем всех отраслей экономики на базе преимущественного роста тяжелой индустрии.

Планы, мероприятия, намеченные Коммунистической партией, всегда выполняются и перевыполняются потому, что они отражают кровные интересы советского народа. Коллектив нашего завода, выполняя директивы XX съезда КПСС, сделал большой шаг вперед по пути технического прогресса, роста производительности труда. В цехах установлено новое, высокопроизводительное оборудование, внедрено много передовой оснастки, инструмента. С каждым днем растет творческая инициатива рабочих, инженеров, техников. За последние три года рационализаторы дали возможность сэкономить более трех миллионов рублей государственных средств. Производительность труда только за 10 месяцев текущего года, по сравнению с соответствующим периодом прошлого года, возросла на 23,1 процента.

На заводе проводится большая работа по освоению выпуска продукции для металлургической, горнорудной и энергетической промышленности. Наш завод становится одним из основных предприятий, обеспечивающих беспрерывно растущую тяжелую промышленность новым оборудованием.

На заводе освоено производство и выпущено свыше двухсот шаровых углеразмольных мельниц производительностью в 10—12 и 16 тонн угля в час. В этом году начато изготовление шаровой мельницы мощностью в 50 тонн угля в час. Освоено также производство трубных мельниц. Заканчивается изготовление колодцевого крана.

Государственный план коллективом завода выполняется по всем показателям.

Успешному выполнению плана в условиях, когда идет освоение новой сложной техники, способствовала перестройка управления промышленностью. Совет народного хозяйства своевременно и оперативно оказывает необходимую помощь в решении большого количества вопросов.

Выполнение плана обеспечивают люди, в совершенстве овладевшие новой техникой.

Коллективу завода хорошо известны имена передовиков т.т. Никитина, Васильева, Иванова, Шереметьева и многих других. Все они добиваются замечательных успехов в социалистическом соревновании в честь XXI съезда КПСС. По ним равняются все рабочие.

Несмотря на достигнутые успехи, мы все еще отстаем по ряду важнейших показателей от передовых заводов страны. Есть еще немало случаев, когда в цехах, чтобы выполнить план, прибегают к штурмовщине. Имеют место срывы выполнения заданий по номенклатуре. Такие явления допускаются потому, что как следует не налажено материально-техническое снабжение. Так, для ленточных конвейеров, на изготовление которых требуется не меньше 100 дней, металл был получен в том квартале, в каком они должны быть выпущены. Такое же положение с обеспечением материалом программы по трубным мельницам 2,6х13 метров.

В цехах завода изготовляется очень металлоемкое оборудование. С Урала, из Москвы и других районов страны к нам поступают сотни и тысячи тонн стального литья. Часто поставки его нарушаются, что приводит к срыву выполнения плана в номенклатуре.

Вопрос о строительстве сталелитейного цеха на нашем заводе обсуждается в течение нескольких лет. Такой цех нужен. Однако до сих пор этот вопрос не решен, тогда как, имея свою сталелитейную базу, завод мог бы освободить железнодорожный транспорт от излишних перевозок. Кроме того, это снизило бы стоимость литья не меньше, как на одну тысячу рублей за тонну.

За последние три года литейный цех на тех же производственных площадях увеличил выпуск чугунного литья на 4 тысячи тонн. Но возможности цеха использованы далеко не полностью. По нашему мнению, необходимо завершить полную механизацию литейного цеха, что даст возможность увеличить съем литья с тех же площадей на 25—30 процентов, улучшить условия труда рабочих.

До сих пор завод продолжает изготовлять инструмент своими силами, и он обходится дорого. Да и качество инструмента при этом получается невысокое. Целесообразно было бы в экономическом районе иметь один специализированный завод по изготовлению инструмента. Осуществление такого мероприятия повысит качество инструмента, снизит его стоимость.

Устраняя недостатки в организации труда и производства, в руководстве социалистическим соревнованием, полностью используя внутренние резервы, коллектив нашего завода будет в первых рядах в борьбе за выполнение грандиозных планов семилетки.

Семилетний план будет выполнен и перевыполнен. Наша страна еще более ускоренными темпами пойдет вперед по пути к коммунизму.

И. Туровский,
заместитель главного инженера завода тяжелого машиностроения.

НА ПУСКОВЫХ ОБЪЕКТАХ

К ЧЕМУ ПРИВОДЯТ НЕДОДЕЛКИ

Дом № 1 по Шигонской улице должен принять новоселов в ноябре. Но ход работ показывает, что новоселье будет справляться гораздо позже.

Третье строительное управление только 11 ноября передало дом седьмому управлению для производства отделочных работ. Но у отделочников с первых же дней работа не ладится, они часто простаивают. Штукатурам мешают развернуться большие недоделки по общестроительным работам и другие неполадки.

К одиннадцатому ноября в доме не были сделаны 33 кухонных очага. Не закончены работы по устройству внутренней вентиляции. Больше того, во всех санузлах не сделаны полы, а в некоторых квартирах отсутствуют внутренние перегородки. Оконные рамы и дверные полотна не подогнаны, наличники не установлены. Особую тревогу вызывает состояние работ, выполняемых субподрядными организациями. В доме — огромный фронт внутренних штукатурных работ — восемь тысяч квадратных метров. Штукатурку нужно сушить, а в доме холодно. Центральное отопление не налажено. Как же в таких условиях производить штукатурку?

В этом же доме еще не закончен монтаж водопровода и канализации. Не закончено устройство электроосветительных линий и линий телефонной связи.

Почему же задержался ввод в эксплуатацию центрального отопления? Планом работ предусматривался пуск его первого ноября. К этому времени монтажники сантехнического управления закончили сборку отопительной системы. Но не опробовали ее потому, что начальник участка «Союзизоляция» тов. Зубков задержал изоляционные работы.

Когда с большим опозданием изоляционные работы все же были закончены и начали испытывать отопление, выявились недостатки в его монтаже. Эти недоделки связывают отделочников по рукам и ногам, снижают производительность их труда и качество работ.

Одновременно с этим нельзя умолчать о существенных организационных неполадках в работе седьмого строительного управления. С 12 ноября на пусковом доме занято более ста рабочих-отделочников. А как они используются?

Бригадир штукатурной бригады тов. Теренов говорит:

— Двенадцатого ноября за день мы ничего не сделали.

— Почему?

— Наши мастера не позаботились о подготовке лесов. А начальник комбината стройдеталей тов. Дмитриев не дал раствора. Вот и сидела вся бригада.

Из дальнейшей беседы с тов. Тереновым рейдовая бригада рабкоров установила, что нарядов на работу у него нет, конкретного задания не имеет.

В чем же дело? Главный инженер седьмого управления тов. Ушаков рассказал о том, что все задания бригадам давно подготовлены, наряды оформлены. Оказывается, прораб тов. Еньков «забыл» выдать наряд.

Бригадир тов. Денисов продолжает мысль своего товарища. Он говорит:

— Из-за отставания строительных управлений в подготовке строящихся домов к отделочным работам наши бригады по четыре-шесть раз в месяц переезжают с места на место. Каждый переезд — это простой в 30—40 человеко-дней. Причина та же: нам не подготавливают рабочие места.

Становится очевидным, что в седьмом стройуправлении имеется много организационных просчетов. Они могут серьезно задержать отделочные работы и сдачу строящихся объектов в эксплуатацию.

Успешное окончание строительства дома № 1 на Шигонской улице во многом будет зависеть от обеспечения штукатурных бригад раствором. Подачу раствора на дом нужно довести до 45—50 кубометров в день. Только при этом условии внутреннюю штукатурку можно будет закончить в ноябре. К сожалению, раствора подается крайне мало.

Пример с домом № 1 по Шигонской улице поучителен. Он со всей убедительностью вскрывает последствия большого количества строительных недоделок перед сдачей дома под отделку.

Руководители стройуправления должны улучшить организацию работ на пусковых объектах. Нужно добиться такого положения, чтобы дома, сдаваемые в отделку, были без недоделок. Рабочие седьмого управления могут сделать многое, но им требуется создать необходимые условия, обеспечить раствором, подготовить широкий фронт работ.

Рейдовая бригада «Красного Октября»: **С. Теренов**—бригадир штукатуров; **Н. Михайлов**—начальник строительного отдела «Гипростанок»; **В. Гусев**—сотрудник редакции газеты «Красный Октябрь».

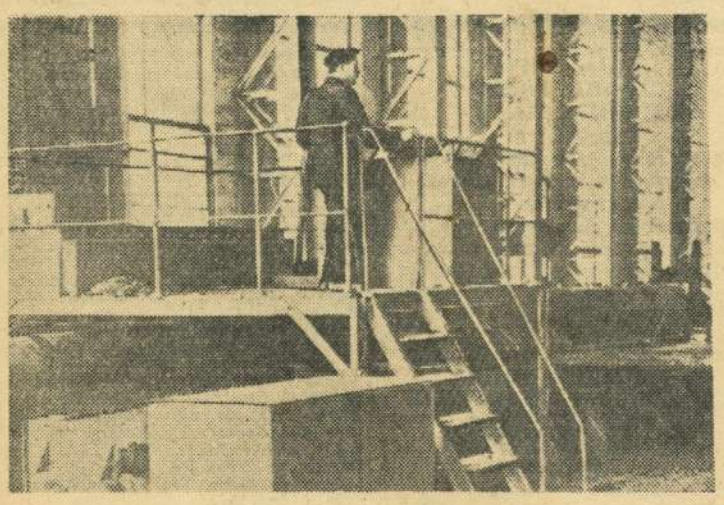

На заводе тяжелого машиностроения недавно пущен в эксплуатацию листоправильный вальцевый станок. На нем вальцуются металлические листы толщиной от 20 до 40 миллиметров, идущие на изготовление трубных мельниц и других изделий.

Хорошо освоил работу на новом станке вальцовщик П. Ф. Чурилов. В дни трудовой вахты в честь внеочередного XXI съезда КПСС он систематически перевыполняет нормы выработки.

НА СНИМКЕ: вальцовщик П. Ф. Чурилов наблюдает за работой нового станка.

Фото **К. Николаева.**

В машиностроительном техникуме

ВЫСТАВКА РАБОТ УЧАЩИХСЯ

В техникуме организована выставка работ учащихся.

Среди экспонатов: двухступенчатый редуктор, светокопировальный аппарат, действующие модели протяжного и зубофрезерного станков, приборы для испытания на изгиб и кручение и другие. Все они изготовлены руками учащихся.

Лучшие работы учащихся техникума экспонировались в сентябре на областной выставке технического творчества техникумов Куйбышевского совнархоза. На этой выставке наш техникум занял второе место и получил премию 2.000 рублей.

РАБОТА НАД КУРСОВЫМИ ПРОЕКТАМИ

В одной из специальных групп отделения холодной обработки металлов идет защита курсовых проектов на тему «Технология машиностроения».

В числе первых курсовой проект защищали Сумбулов, Потапова, Сорокина. Их ответы были глубокими. Они вполне заслуженно получают отличные отметки.

НАГРАЖДЕНИЕ ОРГАНИЗАЦИИ ДОСААФ

Большую работу по военно-прикладным видам спорта проводит первичная организация ДОСААФ. Члены ее изучают различные виды оружия, топографию, карты.

Хороших успехов в работе добилась 32-я группа. Она заняла первое место по военно-прикладным видам спорта в техникуме.

Команды нашего техникума участвовали в городской спартакиаде по военно-прикладным видам спорта и завоевали первое и третье места, а на областных соревнованиях по морскому пятиборью — четвертое место.

Проведены стрелковые соревнования. На этих соревнованиях 12 человек уложились в норму третьего разряда, 13—выполнили юношеский разряд. 60 юношей сдали нормы ГТО I и II ступени.

За высокие показатели, достигнутые в оборонно-спортивной работе, от имени президиума ЦК ДОСААФ областной комитет ДОСААФ наградил первичную организацию нашего техникума грамотой и значком «За активную работу».

А. Виноградов.

— ◆ —

Новый магазин

В поселке ТЭЦ заканчивается ремонт помещения, в котором будет открыт магазин хозяйственных товаров.

В магазине будет два отдела: мебельный и посудо-хозяйственный.

Радостно на душе у штамповщицы комбайнового завода Клавдии Ставропольцевой. Еще бы, ведь несколько месяцев тому назад она принята в члены нашей родной Коммунистической партии.

Потому с таким старанием она работает сейчас, чтобы с отличными результатами в труде встретить внеочередной XXI съезд КПСС. Тов. Ставропольцева каждый день сдает вдвое больше продукции, нежели предусматривается нормой.

НА СНИМКЕ: К. Ставропольцева.

Фото **Н. Максимова.**

ПИСЬМА В РЕДАКЦИЮ

ГДЕ ОТРЕМОНТИРОВАТЬ АВТОМАШИНУ?

В нашем городе нет мастерской по ремонту автомашин и мотоциклов индивидуального пользования, несмотря на то, что количество их растет.

Владельцы автомашин вынуждены обращаться или к частному лицу, или в мастерскую г. Куйбышева, которая уже давно не в состоянии обслуживать даже свой и тоже растущий контингент владельцев машин.

В нашем городе имеются все условия для создания такой мастерской, и организовать ее необходимо.

П. Блажко.

В СТОЛОВОЙ НАВЕСТИ ПОРЯДОК

За Усинским оврагом есть столовая № 17. В ней очень грязно. За столиками пьяные компании распивают водку, играют в карты, сквернословят, а бывает — и дерутся.

Работникам треста столовых и милиции следует почаще заглядывать сюда и навести, наконец, порядок.

М. Беляева.

УЛУЧШИТЬ ОБСЛУЖИВАНИЕ НАСЕЛЕНИЯ

При вокзале станции Сызрань 1-я имеется два отделения связи. Казалось бы, это позволяет почтовым работникам лучше обслуживать прилегающий к станции район. Но отделение связи № 6 занимается лишь приемом корреспонденции и продажей марок и конвертов. Жители же этого района, многочисленные предприятия, расположенные здесь, почему-то обслуживаются городским почтовым отделением.

Не пора ли начальнику конторы связи тов. Сонину и его заместителю тов. Караваеву подумать над этим вопросом и исправить положение?

С. Дроздов,
пенсионер.

СКОРАЯ ПОМОЩЬ НЕ ВЫЕХАЛА НА ВЫЗОВ

Григорий Еременко истекал кровью и нуждался в немедленной помощи врача.

Скорая помощь медико-санитарной части нефтеперерабатывающего завода была занята и выехать не смогла. Машина скорой помощи медчасти ТЭЦ была свободной, но, узнав адрес пострадавшего, дежурная медицинская сестра тов. Борисова выехать к больному отказалась. «Это не наш объект, и нас не касается», — отвечала она на все просьбы и требования.

Вопрос шел о жизни человека, и подобное бездушное отношение медицинского работника к оказанию первой помощи просто нетерпимо.

Н. Радионов.

Не место красит человека

Большую заботу проявляют рудоуправление, партийная и профсоюзная организации Кашпирского рудника о быте молодых шахтеров. В их распоряжение предоставлено просторное, благоустроенное общежитие. Здесь к услугам проживающих имеются буфет, комната хранения личных вещей, комната-сушилка для спецодежды, кухня, душевая, красный уголок. В жилых комнатах размещаются не более 3—4 человек.

Большинство проживающих здесь ребят считает общежитие своим родным домом и, как настоящие хозяева, строго следит за порядком в нем. Навалоотбойщики Иван Рогачев, Юрий Челевич, Петр Жарков, Алексей Павлов, машинист электровоза Вася Ростопшин, стволовой Юрий Васильев, бурильщик Геннадий Евстигнеев поддерживают в комнатах образцовый порядок.

Очень большую заботу проявляют эти ребята и о благоустройстве двора. Со словами «Наш двор — нам его и благоустраивать» они не раз выходили на воскресники и субботники, убирали мусор, устраивали дорожки, сажали деревья и цветы. Это благодаря их стараниям двор летом утопает в зелени.

Но, как говорится, в семье не без урода. Есть и в этом общежитии такие жильцы, которые пренебрегают коллективом, чувствуют себя гостями в доме, где живут, а также и на производстве, где работают. Они хотят, чтобы кто-то заботился о них, любят придти на все готовенькое, да еще частенько от них можно услышать, что «им здесь не нравится».

В поисках легкой жизни не раз уезжали с рудника Михаил Кичаев, Виктор Максимов, Леонид Терещенко и возвращались снова, не найдя ничего лучшего. Им, видно, и невдомек, что не место красит человека, а человек—место, что в наши дни уже не говорят «хорошо там, где нас нет», а говорят «хорошо там, где мы живем».

Но наши летуны этого еще не поняли. И, когда все жильцы общежития выходят дружно на воскресник по благоустройству своего поселка, эти искатели легкой жизни заявляют: «Нам это не нужно. Мы сегодня здесь, а завтра там».

Про таких людей у нас на руднике сложили вот какую песенку:

Летят летуны из Донбасса,
С Кашпиррудника тоже летят,
Летят за большими рублями,
А сами с беспечностью спят.
Летят, где молочные реки,
Где сыплется манна с небес,
Летят в неизвестные дали,
В края ежедневных чудес.
Летят... И забыли о чести,
О дружбе и счастье большом,
Своим перелетом позорят
Наш прекрасный
общественный дом.

И все же всякий раз, когда они, «из дальних странствий возвратясь», снова приходят к нам, мы даем им работу. Даем место в нашем доме, принимаем в нашу дружную семью, надеясь, что они когда-нибудь все-таки оценят это, что заговорит и у них, наконец, совесть и станут они такими же, как все мы — настоящими советскими ребятами, которые не только пользуются всеми теми благами, что щедро дает нам наша Родина, но и платят ей за это сторицей своим честным самоотверженным трудом, хозяйским отношением к делу, героическими делами.

Петр Малетнин,
машинист электровоза
шахты № 1 Кашпиррудника.

Международный обзор

«КОММУНИЗМ—ЗАВЕТНАЯ И БЛИЗКАЯ ЦЕЛЬ»

Зарубежная печать широко обсуждает величественную программу коммунистического строительства в нашей стране, начертанную в проекте тезисов доклада товарища Н. С. Хрущева на XXI съезде КПСС «Контрольные цифры развития народного хозяйства СССР на 1959—1965 годы». Газеты и журналы как в братских социалистических и дружественных нам странах, так и в государствах капиталистического Запада, единодушно признают, что ни одно из мировых событий последнего времени не производило столь ошеломляющего впечатления, как эта программа. Разумеется, наши многочисленные друзья за рубежом и наши враги по-разному восприняли этот грандиозный план, превращающий, как пишет румынская газета «Скынтейя», «самую заветную мечту человечества — коммунизм — в конкретную и близкую цель». Если в странах лагеря социализма и среди всех миролюбивых народов он вызвал настоящее ликование, то в лагере империализма и международной реакции он посеял смятение и растерянность.

Друзья мира и социализма от души радуются тому, что Советский Союз поистине семимильными шагами уверенно движется вперед, демонстрируя огромные преимущества социалистического общественного строя над капиталистическим. «Семилетний план Советского Союза, — отмечает китайская газета «Женьминь жибао», — говорит о том, что в мирном соревновании победа социалистического лагеря во главе с СССР над империалистическим лагерем, возглавляемым США, с каждым днем приближается». Делая такой же вывод, газета итальянских коммунистов «Унита» подчеркивает: «После осуществления 7-летнего плана СССР займет первое место в области производства на душу населения среди всех европейских стран, в некоторых областях он превзойдет нынешний уровень США, а в других приблизится к этому уровню».

Прогрессивная печать особое внимание обращает также на предусматриваемый семилетним планом огромный рост материального благосостояния и культурного уровня советских людей. «Беспрецедентный во всем мире проект промышленного развития страны обеспечивает советским людям значительное повышение их благосостояния», — отмечает французская газета «Юманите».

Грандиозность программы развития народного хозяйства нашей страны не могут не признать и буржуазные газеты, хотя некоторые из них и пытаются преуменьшить ее значение. Показательно, однако, что даже наиболее реакционные круги на Западе отмечают реальность и осуществимость советских планов. Американская «Нью-Йорк таймс», например, пишет: «Советский Союз в прошлом достиг значительных экономических успехов, и он обладает ресурсами для достижения значительных экономических успехов и в будущем». В то же время буржуазная печать открыто выражает серьезное беспокойство в связи с тем, что успехи Советского Союза окажут невыгодное для империалистических кругов влияние на другие страны. «Ясно, — заявляет английская газета «Таймс», — что жизненный уровень советских людей в предстоящие годы резко повысится, и это, в свою очередь, произведет сильное впечатление на слаборазвитые страны». «В этих странах, — как бы дополняет английскую газету голландская «Хет Фадерланд», — восторжествует мнение, что управляемая экономика по-русскому образцу дает результаты быстрее и лучше, чем система, которой придерживаются западные страны». «Резко возросший жизненный уровень в СССР, —сокрушается «Нью-Йорк таймс», — увеличит политическую притягательность коммунистической системы».

Этого-то больше всего и боятся империалисты. Поэтому они прилагают все усилия, чтобы помешать Советскому Союзу и другим социалистическим странам мирно строить счастливую жизнь, стараются усилить международную напряженность, подготовляют новую войну. Но им не удастся предотвратить неудержимое движение нашей страны вперед, к коммунизму. «На нас, — как заявил Н. С. Хрущев на недавнем приеме выпускников военных академий, — не действуют угрозы и запугивания, тем более, что Советский Союз, как известно, имеет такие средства, которыми может привести в чувство любого агрессора».

ВО ИМЯ УПРОЧЕНИЯ МИРА В ЕВРОПЕ

В своих агрессивных планах против лагеря социализма американские руководители Северо-Атлантического блока особое место отводят Западной Германии, правящие круги которой встали на путь, опасный для дела мира в Европе и во всем мире. В этой части Германии усиленными темпами возрождается реваншистская армия во главе с гитлеровскими генералами, создается очаг атомной войны. Такое положение сложилось прежде всего потому, что США, Англия и Франция грубо попрали подписанное ими вскоре после окончания второй мировой войны Потсдамское соглашение, предусматривавшее искоренение навсегда германского милитаризма и принятие мер к тому, чтобы Германия никогда больше не угрожала своим соседям и сохранению всеобщего мира. В результате такой позиции западных держав Потсдамское соглашение о послевоенном развитии Германии оказалось по сути дела уничтоженным. От него осталось лишь одно — так называемый четырехсторонний статус Берлина, на основании которого этот город, являющийся столицей Германской Демократической Республики, разделен на четыре сектора. В трех из них, охватывающих Западный Берлин, хозяйничают США, Англия и Франция, превращающие эту часть города в центр подрывной деятельности против социалистических стран, прежде всего против Германской Демократической Республики.

Нарушение западными державами Потсдамского соглашения вызывает необходимость пересмотра их «четырехстороннего статуса» Берлина. Настало время, подчеркнул товарищ Хрущев, отказаться от остатков оккупационного режима в Берлине и тем самым создать нормальную обстановку в столице ГДР.

Все, кому дорог мир, горячо поддерживают позицию СССР и видят в ней вклад в дело упрочения мира в Европе.

Н. Чигирь.

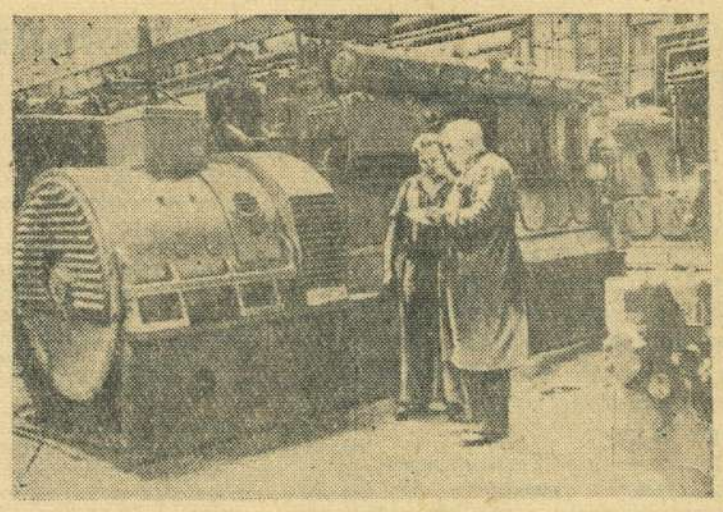

Германская Демократическая Республика. Одно из крупнейших народных предприятий округа Магдебурга — завод тяжелого машиностроения имени Карла Либкнехта. В его цехах изготовляются моторы, пользующиеся широким спросом. Количество моторов, изготовленных на заводе с 1948 года, составляет 16 тысяч.

НА СНИМКЕ: в цехе завода. Испытания дизельной электростанции мощностью 270 киловатт. Такие станции устанавливаются на судах, строительных площадках и на небольших промышленных предприятиях.

Фото **Бискана.** Центральбильд. (Фотохроника ТАСС).

Предварительные итоги выборов в ГДР

Агентство АДН передало предварительные итоги выборов в народную палату Германской Демократической Республики.

В выборах в народную палату приняли участие 11.707.715 человек из 11.839.217 человек, пользующихся избирательным правом. Таким образом, в выборах участвовало 98,89 процента всех граждан ГДР, пользующихся избирательным правом.

За кандидатов Национального фронта Демократической Германии было подано 99,87 процента действительных голосов, против — 0,13 процента.

(ТАСС).

Памяти П. И. Чайковского

Имя гениального русского композитора Петра Ильича Чайковского окружено всенародной любовью. 6 ноября исполнилось 65 лет со дня смерти композитора.

Эту знаменательную дату отметили учащиеся Сызранской детской музыкальной школы. В зале трикотажного техникума силами учащихся школы (класс педагога Кузнецовой Л. В.) был проведен вечер, посвященный памяти Чайковского.

После торжественной части учащиеся выступили в концерте, который состоял из произведений композитора.

Очень выразительно, исполненные с большим чувством, прозвучали пьесы из «Детского альбома»: «Немецкая песенка», «Сладкая греза», «Старинная французская песенка», «Апрель-подснежник».

На вечере присутствовали родители учащихся, педагоги, гости.

Л. Чернобровкина.

— о —

Вечер вопросов и ответов

В клубе нефтеперерабатывающего завода состоялся вечер вопросов и ответов на юридические темы. Вечер вызвал большой интерес у жителей поселка. Поступило большое количество как устных, так и письменных вопросов по уголовному и трудовому законодательству, о семье и браке, пенсионному закону. Отвечали на вопросы прокурор города тов. Андреев, начальник городского отдела милиции тов. Стадников, народный судья тов. Кубышкина и инспектор городского отдела социального обеспечения.

На вечере присутствовало 350 человек.

ШАХМАТЫ

Городской шахматный чемпионат

В шестом туре городского шахматного чемпионата очередную победу одержал Червяков, победивший Шамаева. Бляхов выиграл у Полунина, Басов—у Смирнова. Коноплев ошибочно вел партию с Кочневым и проиграл на 36 ходу. После доигрывания определились результаты еще в двух партиях. Добролюбский с Кутариным согласились на ничью, а после упорного сопротивления Кадыков проиграл Бондареву.

Седьмой тур оказался роковым для лидера турнира. Имея хорошую игру черными против Кутарина, Червяков в наступившем цейтноте играл неудачно, потерял фигуру и проиграл.

Бляхов черными переиграл Кочнева и добился победы. Бондарев в результате нажима на ферзевом фланге выиграл несколько пешек у Сенотова и последнему пришлось признать себя побежденным. Басов после доигрывания быстро выиграл у Шамаева. Две партии закончились вничью: Добролюбского с Полуниным и Смирнова с Кадыковым.

Поражение не отразилось на игре Червякова. В восьмом туре белыми он сильно разыграл защиту Нимцовича и буквально разгромил Полунина. Бондарев выиграл у Кочнева, а Добролюбский —у Коноплева. Кадыков проиграл Сенотову, Шамаев—Смирнову. Басов с Кутариным согласились на ничью.

В девятом туре Червяков одержал победу над Коноплевым и окончательно упрочил свое положение. Кадыков победил Шамаева, а Сенотов — Кочнева. Сложная борьба в партии Бондарева (белые) с Бляховым завершилась просмотром последнего и Бляхову пришлось капитулировать. Басов выиграл у Полунина.

После девяти туров положение ведущей группы участников таково: Бондарев имеет 7 очков из 7, Червяков — $6^1/_2$ из 8, Бляхов и Басов набрали по 5 очков из 7, у Сенотова — $4^1/_2$ из 7.

Особенно заслуживает быть отмеченным высокий результат Червякова, впервые выступающего в городском личном чемпионате. Молодой шахматист ведет свои партии с большой волей к победе, упорно защищается.

С. Бондарев.

КОМАНДА 24-й ШКОЛЫ— ПОБЕДИТЕЛЬ ТУРНИРА

Окончился шахматный турнир школьников города.

5 ноября в торжественной обстановке команде средней школы № 24 (капитан команды Чурашов), занявшей первое место, был вручен переходящий кубок. Члены команды получили дипломы и подарки.

Г. Эппле,
библиотекарь школы № 24.

Очередной номер «Красного Октября» выйдет 23 ноября.

Зам. редактора М. Г. ЖДАНОВ.

ДРАМТЕАТР

21 ноября.

А. П. Чехов.

«ДЯДЯ ВАНЯ»

Начало в 8 часов вечера.

НА ЭКРАНАХ ГОРОДА:

«Художественный»

«НА ДАЛЬНИХ БЕРЕГАХ»

Начало сеансов: в 9-30, 11-20, 1-10, 3, 4-50, 6-40, 8-30, 10-15.

«Звезда»

«МАТРОС С «КОМЕТЫ»

Начало сеансов: в 9-30, 11-30, 1-30, 3-30, 5-30, 7-30, 9-30.

«Родина»

«ПОДДЕЛКА»

Начало сеансов: в 3, 5, 7, 9 ч.

В МАГАЗИНАХ СЫЗРАНСКОГО ГОРПИЩЕТОРГА

№ 42 (овощной), № 2 и № 27, расположенных на Советской улице; № 14 (угол улиц имени Сталина и Комсомольской), № 46 (угол улиц имени Энгельса и Московской); № 48 (в районе завода тяжелого машиностроения); № 11 (Набережная, 57) и в магазине № 9 (угол Интернациональной и Крупской) имеется в продаже СВЕЖАЯ КАПУСТА по 1 руб. 50 коп. за килограмм.

Кроме капусты, в продаже имеются СОЛЕНЫЕ ОГУРЦЫ по 3 рубля за килограмм, ПОМИДОРЫ 1 СОРТА — 3 руб. килограмм и ПОМИДОРЫ ВТОРОГО СОРТА по цене 2 руб. 50 коп. за килограмм.

Во всех магазинах горпищеторга имеются в продаже СЕЛЬДИ ТИХООКЕАНСКИЕ И АТЛАНТИЧЕСКИЕ.

КОНСЕРВЫ РЫБНЫЕ (в томате, в масле, в собственном соку) можно купить в любом магазине.

Новая партия СЫРА ГОЛЛАНДСКОГО, СТЕПНОГО, КОСТРОМСКОГО поступила в продажу в магазинах торга.

К СВЕДЕНИЮ ПОДПИСЧИКОВ.

Подписка на 1959 год заканчивается на центральные журналы 25 ноября, на центральные газеты —9 декабря, на областные газеты и «Блокнот агитатора»—24 декабря, на газету «Красный Октябрь» — 29 декабря.

Горотдел «Союзпечати».

Доводится до сведения

всех организаций, учреждений города Сызрани, района о том, что Сызранское заводоуправление № 7 хлебопродуктов переименовано в Сызранское мельзаводоуправление № 1 хлебопродуктов.

КОМБИНАТУ СТРОЙДЕТАЛЕЙ СТРОЙТРЕСТА № 4

требуются

на постоянную работу рабочие следующих специальностей:

кочегары,

крановщики башенных кранов.

Обращаться по адресу: поселок машинистов (последняя остановка автобуса 9-го маршрута). Отдел кадров.

(3—1).

3-й ДИСТАНЦИИ СИГНАЛИЗАЦИИ И СВЯЗИ КУЙБЫШЕВСКОЙ ЖЕЛЕЗНОЙ ДОРОГИ

требуются

рабочие и монтеры.

Обращаться в отдел кадров ст. Сызрань-3, здание отделения дороги, 1-й этаж, Красная улица.

Ерошкин Александр Иванович, проживающий в г. Сызрани, Рабочая, 28, возбуждает дело о расторжении брака с Ерошкиной Анной Федоровной, проживающей в г. Сызрани, Рабочая, 73.

Дело подлежит рассмотрению в народном суде 1-го участка г. Сызрани.

Гаранин Николай Егорович, проживающий в г. Сызрани, Северная, 86-а, возбуждает дело о расторжении брака с Гараниной Галиной Сергеевной, проживающей в г. Сызрани, улица Крюкова, 5.

Дело подлежит рассмотрению в народном суде 1-го участка г. Сызрани.

Егорова Галина Александровна, проживающая в поселке Заводском, Островского, 2, кв. 18, возбуждает дело о расторжении брака с Чуркиным Александром Ивановичем, проживающим в поселке ТЭЦ, ул. Энергетиков, барак 13, кв. 9.

Дело подлежит рассмотрению в народном суде 5-го участка г. Сызрани.

Ерин Алексей Петрович, проживающий в г. Сызрани, пос. Строитель, ул. Жуковского, 15, возбуждает дело о расторжении брака с Гудзовской Валентиной Григорьевной, проживающей в гор. Одессе, ул. Хаджибейская, 1 «б».

Дело подлежит рассмотрению в нарсуде г. Одессы.

Севастьянов Геннадий Иванович, проживающий в г. Сызрани, Большевистский пер., 18, возбуждает дело о расторжении брака с Севастьяновой Дарьей Андреевной, проживающей в Калининградской области, Гвардейский район, пос. Озерки-Новые.

Дело подлежит рассмотрению в народном суде Гвардейского района, Калининградской области.

Адрес редакции: г. Сызрань, Ульяновская, 70. Телефон — 2-97.

ЕО015908.

Типография «Красный Октябрь», г. Сызрань. Телефон — 0-17.

Заказ № 4738. Тираж 9.285.