ПРОЛЕТАРИИ ВСЕХ СТРАН, СОЕДИНЯЙТЕСЬ!

КРАСНЫЙ ОКТЯБРЬ

ОРГАН СЫЗРАНСКОГО ГОРКОМА КПСС И ГОРОДСКОГО СОВЕТА ДЕПУТАТОВ ТРУДЯЩИХСЯ

Год издания 42-й
№ 235 (10806) | Воскресенье, 23 ноября 1958 года | Цена 15 коп.

РАБОТАТЬ И ЖИТЬ ПО-КОММУНИСТИЧЕСКИ!

Ширится соревнование в честь XXI съезда КПСС

☆ ☆ ☆

Внесем свой вклад в осуществление семилетнего плана

Изучая проект тезисов доклада товарища Н. С. Хрущева на предстоящем XXI съезде КПСС «Контрольные цифры развития народного хозяйства СССР на 1959—1965 годы», советские люди еще раз убеждаются, какие грандиозные всемирно-исторические успехи завоеваны в нашей стране под руководством Коммунистической партии. Достигнутое дает возможность советскому народу перейти к развернутому коммунистическому строительству.

Мы являемся представителями одного из ведущих предприятий города — завода тяжелого машиностроения. Продукция, которую мы изготавливаем: шаровые мельницы, ленточные транспортеры, трубные мельницы, колодцевые краны, нужна для тяжелой промышленности, для вступающих в строй металлургических, цементных заводов, горнообогатительных комбинатов, электростанций.

Коллектив нашего участка, цеха и завода в целом гордится тем, что машины с маркой «СЗТМ» служат укреплению экономической мощи Советской Родины, приближают победу коммунизма.

Сейчас по всей стране развертывается соревнование за досрочное завершение семилетнего плана, за то, чтобы трудиться и жить по-коммунистически, изо дня в день увеличивать выпуск продукции, улучшать ее качество и снижать себестоимость.

Знакомясь с контрольными цифрами развития народного хозяйства страны на предстоящее семилетие, мы также задумывались над тем, как лучше, быстрее, с наименьшими затратами осуществить эти величественные, дух захватывающие наметки Центрального Комитета партии.

Борьба за то, чтобы быстрее догнать и перегнать Соединенные Штаты Америки по производству продукции на душу населения, должна решаться каждым коллективом завода, цеха, участка, каждым рабочим.

В дни, когда вся страна обсуждает тезисы доклада товарища Н. С. Хрущева, на предприятиях Москвы, Ленинграда, Магнитогорска, Баку создаются бригады коммунистического труда. Мы также будем трудиться по-коммунистически, за то, чтобы быть примером в досрочном выполнении семилетнего плана.

— Изготовить две механизированных тележки для транспортировки крупных деталей с участка на участок.

— Для покраски деталей применить быстросохнущие эмали.

Мы хотим поставить дело так, чтобы наши слесари, занятые основной операцией, могли выполнять ряд других работ.

Мы будем бороться за экономию каждой минуты рабочего времени. Объявляем поход против расточительства и недисциплинированности.

Коллектив участка решил создать фонд новаторских предложений имени семилетки. Будем бороться за то, чтобы каждый рабочий внес по крайней мере одно рационализаторское предложение. Конкретно до конца года рационализаторы обязуются разработать и внедрить предложения с условной годовой экономией в 50 тысяч рублей.

Нельзя повысить производительность труда, выполнить взятые обязательства без постоянной учебы, повышения своих знаний и опыта. Сейчас около половины рабочих учатся в институте, техникуме, в вечерней школе рабочей молодежи.

Мы будем стремиться к тому, чтобы каждый из нас повышал свои знания, перенимал передовой опыт, постоянно совершенствовал свое мастерство.

На своем участке будем регулярно разрабатывать такие мероприятия, осуществление которых даст возможность повышать выработку, улучшать качество, снижать себестоимость выпускаемых машин. Мы будем разрабатывать и осуществлять комплексные планы повышения производительности труда и снижения затрат на каждую единицу изделий.

Принимая на себя обязательство — досрочно, за 5 лет, выполнить семилетний план — мы вызываем на соревнование коллективы цеха металлоконструкций, цехов №№ 3, 4, технических отделов и отдела снабжения и призываем их своевременно обеспечивать нас деталями и узлами, создавать условия для ритмичной работы в течение всего месяца.

Пусть каждый из нас внесет больше своего труда, творческой инициативы в осуществление грандиозных планов коммунистического строительства в нашей стране.

По поручению коллектива участка сборки цеха № 5:

В. БЕЛОВ — старший мастер участка сборки; **А. ДОГАДИН, П. БУНИН, И. ИВАНОВ, А. ФЕДИН** — бригадиры; **О. ФИЛЕНКОВ, В. ИЗОСИМОВ, В. КОТОВ, Д. ШИРИНКИН** — слесари-сборщики; **Е. ВАНЬШИН** — пескоструйщик.

— ☆ —

◆ Выполнить семилетний план за пять лет.
◆ За семь лет повысить производительность труда не менее, как в два раза.
◆ Объявить поход за экономию и бережливость.
◆ Разрабатывать и осуществлять комплексные планы организационно-технических мероприятий.

— ☆ —

Посоветовавшись между собой, **мы решили семилетний план выполнить досрочно, за пять лет. За это время повысить производительность труда не меньше, как в два раза по сравнению с 1958 годом.**

Мы также решили развернуть коммунистическое соревнование за всемерную экономию и бережливость, будем экономить материалы, детали, инструмент, электроды.

Для того, чтобы выполнить взятые обязательства, у нас в этом году на участке должен быть осуществлен ряд организационно-технических мероприятий, обеспечивающих рост производительности нашего труда, ускорение выпуска продукции.

— В ближайшее время необходимо оснастить и пустить в эксплуатацию замкнутую поточную линию на сборке роликоопор ленточных конвейеров.

— Осуществить механизацию укладки брони в барабаны шаровых мельниц Ш-10, Ш-12 и Ш-16.

☆ ☆ ☆

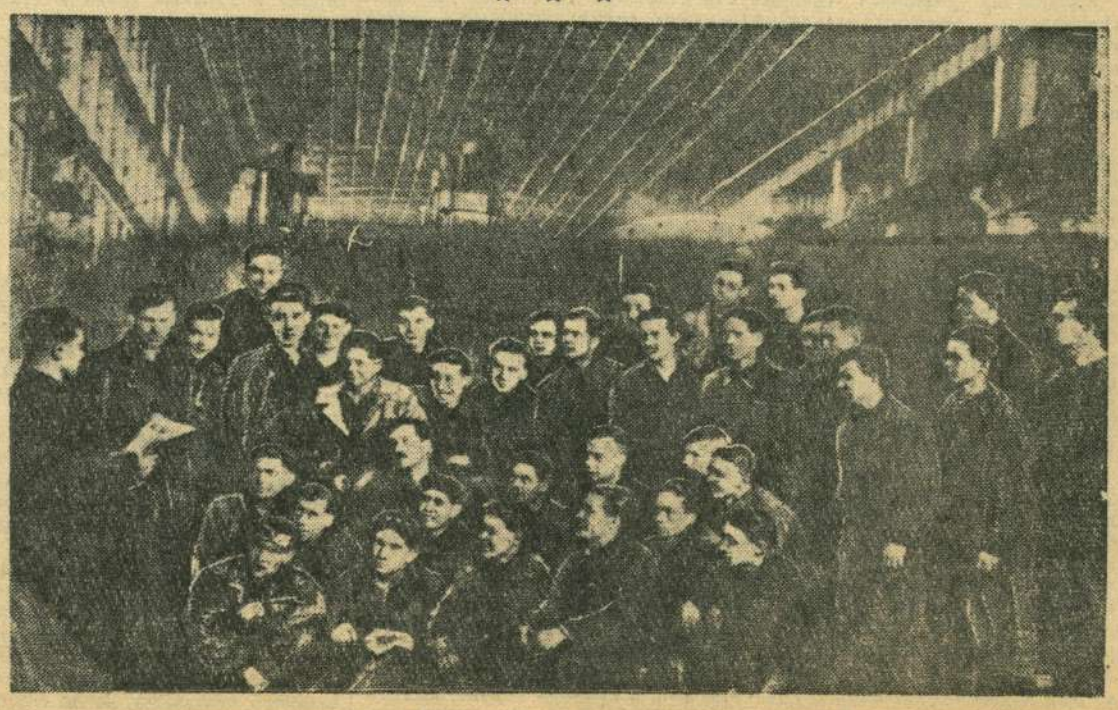

НА СНИМКЕ: коллектив участка цеха № 5 завода тяжелого машиностроения обсуждает свои обязательства.

Фото К. Сидермана.

Молодежь! Становись под знамена бригад коммунистического труда!

Волнующие, неповторимо чудесные дни переживает советский народ. Тезисы доклада товарища Н. С. Хрущева, словно ярким солнцем, осветили наше будущее.

Коммунизм был мечтой многих поколений, а сейчас коммунизм — реальная действительность завтрашнего дня. И мы, комсомольцы, молодые рабочие, решили готовить себя к вступлению в коммунистическое общество.

Ленинский комсомол в Москве и Ленинграде, Магнитогорске и Баку, на Украине и в Белоруссии поднял знамя нового великого почина — работать и жить по-коммунистически.

Мы будем свято выполнять следующие заповеди:

Всегда и во всем быть примером другим. Это значит — сознательно отдавать свою силу, энергию, знания делу строительства коммунизма. Воспитывать в себе и своих товарищах качества членов коммунистического общества. Труд для нас—не только средство к существованию, а и духовная и физическая потребность, форма участия в жизни общества.

Главным законом нашей бригады отныне становится—один за всех и все за одного. И радости и горести будем делить вместе.

Станем учиться, повышать общеобразовательный и политический уровень. Все мы имеем среднее образование, но за 3—4 года обязательно получим высшее техническое образование.

Мы можем уже сказать сейчас — нашим ребятам чужды такие пережитки прошлого, как пьянство, хулиганство, сквернословие. Наоборот, мы активно боремся с проявлением язв проклятого прошлого капиталистического мира.

Тот, кто нарушит эти наши заповеди, тот не достоин высокого звания члена бригады коммунистического труда.

Наша бригада принимает следующие коммунистические обязательства:

Отлично подготовить установку к эксплуатации.

Все основное и вспомогательное оборудование содержать в образцовом порядке.

Изучить и освоить все профессии, добиться полной взаимозаменяемости в бригаде. Каждому члену бригады уметь выполнять все операции технологического процесса переработки газа.

Каждому члену бригады внести за год не менее одного рационализаторского предложения.

Помочь подшефному колхозу в ремонте сельскохозяйственной техники и в очередных полевых работах.

Вызываем на коммунистическое соревнование комсомольцев и молодежь второго цеха.

Молодежь! Становись под знамена бригад коммунистического труда!

Станем передовым отрядом первых членов коммунистического общества! К новым успехам, друзья!

Бригада коммунистического труда абсорбционно-газофракционирующей установки нефтеперерабатывающего завода, комсомольцы:

А. Бахчеев — старший оператор; **Н. Кочетков** — оператор; **А. Куликов** — машинист компрессоров; **З. Дегтева** — помощник оператора; **А. Юртаев** — ученик оператора.

ВСЕНАРОДНОЕ ОБСУЖДЕНИЕ ВОПРОСА ОБ УКРЕПЛЕНИИ СВЯЗИ ШКОЛЫ С ЖИЗНЬЮ И О ДАЛЬНЕЙШЕМ РАЗВИТИИ СИСТЕМЫ НАРОДНОГО ОБРАЗОВАНИЯ В СТРАНЕ

ПОДГОТОВКУ СПЕЦИАЛИСТОВ— НА УРОВЕНЬ НОВЫХ ЗАДАЧ

Успехи в развитии высшего и среднего специального образования в нашей стране ярко видны и на примере нашего города.

В настоящее время в городе, кроме шести специальных учебных заведений, имеются два консультационных пункта высших учебных заведений и консультационный пункт Тульского индустриального техникума, несколько ремесленных и технических училищ.

Контингент учащихся средних специальных учебных заведений сейчас составляет свыше 3 тысяч человек, из них 723 человека учатся без отрыва от производства. За годы своего существования эти технические учебные заведения дали стране свыше восьми тысяч молодых специалистов, которые работают во многих городах и районах Советского Союза.

В последние годы значительное развитие в городе получило вечернее и заочное образование. Это хорошо видно на примере машиностроительного техникума, контингент вечернего отделения которого с 30 человек в 1949 году увеличился до 447 человек в 1958, т. е. в 15 раз.

Среди учащихся вечернего отделения этого техникума имеется много инженерно - технических работников, прошедших хорошую производственную школу. В основном же контингент вечернего отделения составляют рабочие ведущих профессий, передовики и рационализаторы производства.

Несмотря на значительные успехи в воспитании кадров средними специальными учебными заведениями, уровень их подготовки, как это совершенно справедливо отмечается в тезисах ЦК КПСС и Совета Министров СССР «Об укреплении связи школы с жизнью и о дальнейшем развитии народного образования в стране», все еще не отвечает требованиям жизни. Учащиеся техникумов мало занимаются общественно-полезным трудом и не получают за время своего обучения необходимых организаторских и производственных навыков для самостоятельной работы на производстве.

Вот почему работа средних специальных учебных заведений города, на наш взгляд, должна прежде всего вестись **по линии значительного улучшения качества преподавания всех учебных дисциплин и усиления при этом связи теории с практикой коммунистического строительства, по линии дальнейшего укрепления учебной и материальной базы техникумов и, в первую очередь, базы, необходимой для выполнения учащимися практических работ с целью получения хороших профессиональных навыков.** Ведь совершенно ненормальным является, например, факт, что по существу ни одно среднее техническое учебное заведение города не имеет хорошо оснащенных современным оборудованием механических мастерских, многих лабораторий и учебных кабинетов. Необходимо в самое ближайшее время **при каждом техникуме организовать цехи, мастерские и полигоны, оснащенные современным оборудованием, которое обеспечивало бы получение учащимися хороших профессиональных навыков и давало бы им возможность выпускать промышленную продукцию.** Это имеет не только народнохозяйственное, но и огромное воспитательное значение. В этом направлении некоторая работа уже проведена в швейно-трикотажном техникуме, где учащиеся, работая в мастерских техникума, непосредственно участвуют в изготовлении швейно-трикотажных изделий для торгующих организаций. Некоторые шаги в этом направлении предпринимаются и в машиностроительном техникуме. В ближайшее время учащиеся этого техникума во время учебной практики в механических мастерских будут изготавливать целый ряд деталей ленточного конвейера и других изделий, выпускаемых заводом тяжелого машиностроения.

Жизнь также требует коренного улучшения производственной практики учащихся. Основным недостатком ее в настоящее время является то, что базовые заводы не всегда выделяют необходимое количество рабочих мест, соответствующих программе практики, и не осуществляют достаточного руководства этой практикой, в силу чего отдельные учащиеся не проходят всего комплекса практических работ. Имеются факты, когда учащиеся во время производственной практики выполняют работу, совершенно не связанную с учебной программой.

В целях упорядочения и коренного улучшения производственной практики учащихся техникумов необходимо, чтобы базовые предприятия организовали учебные цехи или, в крайнем случае, выделили постоянные участки для практикантов. Кроме этого, необходимо, чтобы руководители базовых предприятий выделяли для руководства производственной практикой учащихся наиболее квалифицированных инженерно-технических работников и учиняли серьезный спрос с них за организацию и содержание практики.

Серьезные недостатки имеются в вопросах специализации техникумов, в определении их профиля. Так, например, многие техникумы Куйбышевской области до самого последнего времени готовили специалистов по промышленному и гражданскому строительству и выпустили их в 1958 году около 1000 человек, тогда как область никакой потребности в них не имела. В Сызранском машиностроительном техникуме совнархозом была снята с дневного отделения специальность «Обработка металлов резанием» и сохранена в Куйбышевском техникуме сельскохозяйственного машиностроения, хотя в Сызрани имеется самая лучшая материальная база по сравнению со всеми техникумами совнархоза для подготовки специалистов этого профиля. В 1959 году эта специальность в техникуме будет восстановлена. **Необходимо, на наш взгляд, идти по линии укрупнения специальностей и в целом учебных заведений. В частности, назрела необходимость слияния Куйбышевского швейного техникума, не имеющего никакой материальной базы, с Сызранским швейно-трикотажным техникумом.** Также назрела необходимость слияния заочного отделения Тульского индустриального техникума, расположенного за тридевять земель от основной базы, с одним из местных машиностроительных техникумов.

Учитывая, что семилетний план развития народного хозяйства СССР на 1959—1965 г.г. предусматривает значительное развитие вечернего и заочного образования, необходимо изменить коренным образом отношение многих хозяйственных руководителей предприятий, цехов и отделов к вопросу создания нормальных условий на производстве рабочим и служащим, обучающимся в вечерних и заочных вузах и техникумах.

До сих пор не ликвидирована практика задержки на работе рабочих и инженерно-технических работников, являющихся учащимися вечерних и заочных отделений техникумов и вузов. Только по этой причине в 1957—58 учебном году отсев с 1 курса вечернего отделения машиностроительного техникума составил более 20 человек.

Следует также сказать, что партийные и хозяйственные руководители базовых предприятий очень мало уделяют внимания укреплению материальной базы вечерних, не говоря уже о дневных, отделений техникумов.

Так, комбайновый завод за все время существования при заводе вечернего отделения машиностроительного техникума не оборудовал ни одного учебного кабинета для своих рабочих, а руководство завода тяжелого машиностроения три года решает вопрос о подключении здания техникума к заводской теплотрассе и о выделении двух квартир для преподавателей машиностроительного техникума, но до сих пор не решило.

Партийные и хозяйственные руководители базовых предприятий должны также оказать большую помощь средним специальным учебным заведениям и в укомплектовании их высококвалифицированными преподавательскими кадрами, имеющими значительный опыт производственной работы. Наконец, назрела необходимость фундаментально решить вопрос с учебно-материальной базой консультационных пунктов Куйбышевского педагогического и особенно Московского заочного машиностроительного института, ибо в ближайшее время контингенты последнего и вечернего отделения машиностроительного техникума значительно возрастут.

Таковы, на наш взгляд, мероприятия, которые необходимо провести в городе в ближайшее время в целях коренного улучшения подготовки специалистов с высшим и средним специальным образованием.

Коллективы преподавателей и сотрудников средних специальных учебных заведений города, вдохновленные величественной программой коммунистического строительства в нашей стране, начертанной Ленинским Центральным Комитетом Коммунистической партии в тезисах доклада тов. Хрущева Н. С. на XXI съезде КПСС и в тезисах ЦК КПСС и Совета Министров СССР «Об укреплении связи школы с жизнью и о дальнейшем развитии народного образования в стране», приложат все свои силы для того, чтобы с честью справиться с задачами по коренному улучшению подготовки специалистов.

А. Алексеев,
директор машиностроительного техникума.

Учителя школ города горячо одобряют проект тезисов ЦК КПСС и Совета Министров СССР «Об укреплении связи школы с жизнью и о дальнейшем развитии системы народного образования в стране».

НА СНИМКЕ: учителя школы № 2 тт. Карягина, Гузняева, Логинова, Новикова, Тюрина и старшая пионервожатая тов. Дубовская знакомятся с тезисами ЦК КПСС и Совета Министров СССР.

Фото К. Николаева.

На практике изучать новую технику

В проекте тезисов ЦК КПСС и Совета Министров СССР по вопросу об укреплении связи школы с жизнью и о дальнейшем развитии системы народного образования в стране значительное место уделено профессиональному образованию.

Перед профессиональными училищами и школами стоит задача подготовки рабочих определенных профессий на основе связи производственного обучения с широким техническим образованием. Учащиеся должны активно участвовать в производительном труде непосредственно на предприятиях.

Именно так строится обучение в нашем техническом училище № 11. Например, 22-я группа, учащиеся которой приобретают специальность бригадиров пути, в процессе практических занятий с 1 июня по 1 октября уложила 1200 метров рельсов нового типа; подняла на песочный балласт на 15—20 сантиметров три станционных пути, общая протяженность которых превышает 6.000 метров; поставила на щебеночный балласт на тех же путях три стрелочных перевода; произвела смену шпал и брусьев. Особенно добросовестно относились к любой работе, которую поручал мастер, учащиеся Темников, Туласов, Отряскин, Калинкин и другие.

С 1 октября группа находилась в месячном отпуске, после которого с новыми силами приступила к работе, связанной с прохождением производственной практики. И уже за эти дни учащиеся проделали много полезного. Работая на станционных путях станции Сызрань 1-я, они произвели смену 2.000 метров рельс и сменили брусья одного стрелочного перевода. Выполняя эту полезную работу, учащиеся приобретают трудовые навыки и знакомятся с технологическим процессом. Все это, несомненно, пригодится в их будущей самостоятельной работе.

Но в организации практики учащихся имеется и много недостатков. В проекте тезисов говорится, что в училищах надо создавать условия для успешного проведения учебного процесса и освоения молодежью новой техники, передовой технологии и высокопроизводительных способов труда. У нас же учащихся используют главным образом как дешевую или вернее бесплатную рабочую силу на тех работах, которые иногда прямого отношения к изучаемой ими специальности не имеют. Например, разгрузка вагонов с лесом, углем, брикетами и т. п.

Плохо знакомят учащихся с передовой современной техникой. На уроках теории нам много рассказывают о новых инструментах и машинах, которые применяются при производстве путевых работ. Но в 7-й дистанции пути, где мы в основном проходили практику, нам приходилось больше работать ломом и лопатой. А хотелось бы нашим ребятам увидеть работу электробалластера, снегоочистителя, поработать на электрошпалоподбойке и других механизмах и инструментах. Но это пока что для нас мечта, которая прячется под замками кладовых и инструментальных отделений дороги.

Учащиеся горят желанием возможно скорее и лучше овладеть своей специальностью и приступить к выполнению тех задач, которые намечены партией на ближайшее семилетие.

А. Негин,
учащийся технического училища.

Больше внимания заочному образованию

Как- то во время наряда шахтный радиоузел передал выступление начальника шахты № 5/6 Кашпирского рудоуправления тов. Шебашова.

Докладчик говорил о том, что руководство шахты многое делает для того, чтобы рабочие повышали свои знания.

Однако на деле это выглядит несколько иначе.

У нас на шахте нет ни одного рабочего, учащегося в заочном учебном заведении. Да и школу рабочей молодежи почти никто из подземных рабочих не посещает.

Нельзя обойти молчанием и другой вопрос: о дальнейшем использовании специалистов, окончивших заочные учебные заведения. Мне кажется, было бы правильным — им, как и оканчивающим очное отделение, давать направление на работу. На том предприятии, где он работает в данный момент, не всегда имеется возможность повысить окончившего учебное заведение в должности (так, в частности, сложилась обстановка на нашей шахте). А разве мы учимся не для того, чтобы применять на производстве полученные знания?

Г. Латунин,
навалоотбойщик шахты № 5/6.

Родители обсуждают работу школы

В клубе Сызранской ТЭЦ состоялось собрание родителей совместно с преподавателями средней школы № 18. Директор школы тов. Прокопьев С. И. в своем докладе подвел итоги работы школы за первую четверть, а также большое внимание уделил предстоящей реорганизации системы народного образования, особенно подчеркнув необходимость объединения обучения с производительным трудом.

Лучшие преподаватели и классные руководители школы тт. Рябовова Н. М., Фишлер К. А., Воробьева А. В., Жданов П. М. и ряд других добились значительных успехов в обучении и воспитании учащихся в привитии им трудовых навыков.

Были отмечены трудности, которые имеются в школе на сегодняшний день. В частности, много говорилось об отсутствии своих производственных мастерских, что серьезно сказывается на практическом обучении учащихся.

Родители в своих выступлениях отмечали недостатки в работе преподавателей, высказали свои мнения о перестройке системы народного образования, дали много полезных советов и пожеланий.

И. Бочкарев.

ЛИТЕРАТУРНАЯ СТРАНИЦА

1942 год. Над Волгой, над Россией, над всем миром пылали огни Сталинграда. В эти дни величайших сражений Олега Колычева призвали в Советскую Армию.

В один из осенних дней воинскую часть, в которой служил Колычев, подняли по тревоге и посадили в вагоны. Уже в пути Олег и его товарищи узнали, что они едут в Сталинград.

...Город-воин, город-герой лежал в развалинах. Противник обрушивал на его кварталы тысячи снарядов, мин и бомб. Рушились дома, плавился металл, а советские люди стояли непоколебимо. Бои в городе шли за каждый дом, комнату, лестничную клетку.

В боях на улицах Сталинграда Олег мужал, росло его воинское мастерство. На счету орудийного расчета Олега Колычева семь подбитых танков и сотни вражеских солдат.

...За Тарнополем враг особенно упорно сопротивлялся. Нужно было разведать силы противника, его намерения. Командир части вызвал Колычева и приказал достать «языка».

— Задание будет выполнено, — четко произнес разведчик.

Больше суток разведчики с переднего края зорко следили за всем, что делалось у противника, выявляли огневые точки, систему заграждений. Когда маршрут был изучен, разведчики двинулись в путь.

На локтях, метр за метром они ползли к траншеям противника. В небе то и дело взвивались яркие ракеты, вокруг густо вспыхивали фонтанчики земли, поднимаемые вражескими пулями. Люди замирали на месте и ждали, пока снова будет темно, прекратится обстрел.

Вынужденные остановки в пути изматывали разведчиков, замедляли продвижение.

Вот и траншеи противника. Разведчики залегли и стали наблюдать.

В траншее показался фашистский офицер. По тому, как его приветствовали солдаты, чувствовалось, что это была важная птица, как раз то, что нужно нашему командованию.

— Взять! — подал команду Колычев.

Разведчики молниеносно бросились на фашиста. Офицер оказался сильным, и с ним пришлось повозиться. Между противником и разведчиками разгорелась стрельба, послышались взрывы гранат. В то время, как часть разведчиков вела бой с наседавшим врагом, другие вязали у немца руки, забили в рот кляп и поволокли к своим.

Задание было выполнено.

* * *

Часть, в которой находился Колычев, оказалась южнее Будапешта. Впереди катил голубые воды Дунай. По ту сторону реки проходили железнодорожный путь и автомагистраль. По ним сплошным потоком двигались танки, автомашины с войсками. Нужно было возможно скорее преодолеть водный рубеж и овладеть важным узлом дорог, перекрыть путь противнику для сосредоточения.

Первым совершить переправу приказано было разведчикам Олега Колычева.

Тридцать разведчиков вместе с приданными саперами глубокой ночью подошли к берегу реки. Колычев подал команду. Все мгновенно залегли в густой траве.

Над рекой лила свой холодный свет луна. Она освещала водную гладь и берега, где засел противник. Не слышно ни одного звука, не видно вспышки огня. Но это затишье было коварным. Каждый камень, куст может скрывать за собой врага, готового в любую минуту обрушить лавину огня на смельчаков.

Как ни старались разведчики быть незамеченными, все же у самого берега противник обнаружил их и открыл бешеный огонь.

— Прыгай в воду.

Разведчики штыками, автоматными очередями и гранатами уничтожили передовое охранение противника. Впереди показался небольшой населенный пункт. Когда Колычев первым приблизился к двухэтажному дому, в котором ярко светились огни, у входа он увидел немецкого офицера. Фашист выстрелил, но промахнулся. Медлить было нельзя. Советский офицер схватился с врагом. Одной рукой он вцепился ему в правую руку, а другой потянулся к горлу. Услышав выстрел, на помощь к командиру подоспело подкрепление.

Из окон дома началась стрельба. Тогда Колычев передал офицерам штаба полка ультиматум, что если они через пять минут не сдадутся, то будут взорваны вместе со зданием.

Противнику ничего не осталось делать, как подчиниться приказу советского офицера.

За населенным пунктом пересекались железнодорожное полотно и шоссейная дорога. Разведчики взорвали рельсы и бетон. Путь войскам противника был перекрыт.

На рассвете маршевые колонны немцев увидели взорванные дороги. На их пути встал заслон разведчиков. Враг наседал на советских солдат, стремясь пробиться через заслон, устроенный отрядом Колычева.

Разведчики дрались смело, отбивая одну атаку за другой. Но силы были слишком неравными. Были минуты, когда казалось, что противник вот-вот сломит упорство советских воинов. Вдруг в самый напряженный момент боя, когда у разведчиков боеприпасы были уже на исходе, они услышали громкое ура! То шли в атаку на врага переправившиеся части наших войск.

Поднялись в атаку и разведчики. Олег Колычев с гранатой в руке бросился вперед с возгласами:

— Бей фашистов, бей без промаха!

В разгар боя осколком от вражеского снаряда Колычева тяжело ранило. Подоспевшие бойцы отнесли его в укрытие.

Смелость, инициатива позволили разведчикам не только обеспечить переправу советских войск через Дунай, но и овладеть населенным пунктом, узлом дорог.

За храбрость, проявленную в бою, умелые действия в тылу врага Колычеву присвоено звание **Героя Советского Союза.**

Так сражался, защищая завоевания Великого Октября, и побеждал Олег Колычев.

М. Недоступов.

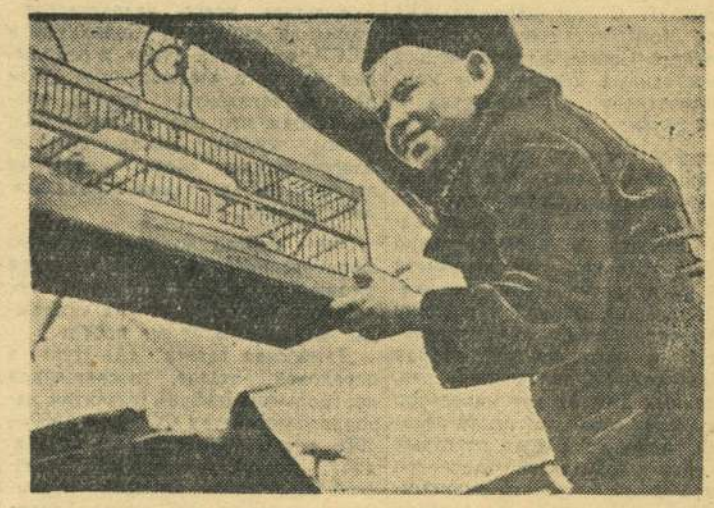

Юный птицелов. Фотоэтюд **А. Шувалова.**

Путь к коммунизму

Все шире размахи,
Все больше радости.
Привыкли мы слушать победные вести.
И снова несут газеты и радио
В наши сердца дорогие известия.
«Контрольные цифры...»
Казалось бы, где там
Для лирики место,
Романтики веянье.
Но, право,
Они открывают поэтам
Простор для огромного вдохновения.
Да только ли им?
В глазах у любого
Огонь вдохновенья и счастья
Горит.
О благе народном каждое слово
Нашей партии
Говорит.
«Контрольные цифры...».
За ними громады
Заводов и фабрик,
И новые пашни,
Безводные степи, цветущие садом.
И море,
Что было рекою вчера лишь.
Строчки скупы
До предела сжаты.
А сколько за ними кипучей жизни!
И видишь
За каждой намеченной датой
Все ближе и ближе огни коммунизма.

А. ДАВЫДОВ.

Праздничный салют

Каждый год
Над площадью над Красной,
Где кремлевские
Куранты бьют,
Слышим, как гремит
Вечерним часом
Праздничный салют,
В грохоте его —
Страны победы
На заводах, пашнях,
Под землей.
Только вот
Заморскому соседу
Не по нраву
Каждый залп
Такой.
Бизнесмены
Уши затыкают.
А салют гремит
Еще сильней.
И идет вперед
Страна большая
СССР —
Земля богатырей.

Г. КИШЕНИН.

КНИЖНАЯ ПОЛКА

Вышли из печати и поступили в продажу следующие книги из серии «Библиотечка альманаха «Волга»:

Василий Козин. «Мой парень». Рассказ. Куйбышевское книжное издательство. 1958 год. Цена— 35 коп.

Михаил Лошманов, Леонид Широков. «Вторая весна». Стихи. Куйбышевское книжное издательство. 1958 год. Цена 1 руб.

Иосиф Венников. «Цвела пшеница». Рассказы. Куйбышевское книжное издательство. 1956 год. Цена 50 коп.

ОЧЕРК

Г. ПОСТНИКОВ.

Дело №...

Деловая обстановка приемной комнаты горотдела милиции была нарушена продолжительным звонком телефона.

Дежурный офицер снял трубку.

— Так... так... так... А скорую помощь вызвали?.. Немедленно вызвать!.. Что? Сейчас направлю! Все?

Извинившись перед посетителями, провожаемый их недоуменными взглядами, офицер вышел, чтобы доложить о «ЧП» майору Дивнину.

* * *

Вова Ойнонин шел в школу. Товарищи, заходившие за ним, ушли несколько вперед. Вова пытался их догнать. Занятый этой мыслью, он шел, не обращая внимания на шедшие автомашины. Вдруг... Портфель вылетел из рук. Через мальчика с грохотом промчался грузовик. Машина круто свернула на дорогу, и, набирая скорость, скрылась в овраге, затем выскочила из него и исчезла за перекидным мостом.

Неподалеку от столба, на боку которого зияла свежая и глубокая царапина, лежало тело Вовы Ойнонина.

Безмолвие было нарушено появлением кареты скорой помощи и темносиней «Победы», из которых вышли люди в белых халатах и синих шинелях.

* * *

Старший следователь Филясов и госавтоинспектор Ховрин в поисках оставленных колесами следов тщательно осмотрели обочину дороги, но они были уже затоптаны людьми, окружившими сбитого мальчика. А о дороге и говорить было нечего: там без конца шли машины — попробуй отыщи.

Так одна из нитей, на которую так много надежд возлагал следователь, была уничтожена. Нужно было искать очевидцев.

— Не может же быть такого положения, — думал Филясов, — чтобы на улице с большим движением никто не видел, как произошел наезд на ребенка.

В это время его размышления прервал школьный звонок, и значительная часть ребятишек убежала на занятия.

— Ну, вот и наши помощники! Они что-нибудь да видели или слышали.

— Необходимо побеседовать с учениками, учителями, — решил следователь.

Беседа и расспросы продолжались. Работники милиции хорошо знают, что советские люди всегда помогут им, они никогда не будут стоять в стороне.

— Знаете, товарищ инспектор, — обратился один гражданин, — я не видел, как наехала машина на мальчика, но мимо меня уж очень быстро проскочила одна грузовая машина. Я еще подумал: вот лихач и невольно оглянулся, и, как сейчас, представляю цифру 70 на заднем борту.

— Семьдесят? — переспросил Ховрин.

— Да, да, 70, — подтвердил гражданин. И, кроме того, когда я подошел к этому месту, — он показал рукой — больше машин не встречалось, сбить было некому.

Голос и доводы были настолько убедительны, что не верить было нельзя.

— Ваша фамилия?

— Илясов?

Работники милиции отошли к своей машине и устроили коротенькое совещание.

Толпа мало-помалу расходилась. Только несколько человек да стайка ребятишек оставались на прежнем месте, не сводя глаз с тех, кто должен найти преступника.

Первый, кто высказал свою мысль, был капитан Петрушин:

— Хорошо, если машина из нашего города, а если из другого? Ведь серия и первые цифры номера неизвестны.

— Сорок минут прошло после наезда, — как бы дополнил первое предположение участковый уполномоченный Бормотин.

— Мое предложение — организовать погоню, — заявил Ховрин. Взглянул на часы и, сравнивая скорость машины преступника и «Победы», сказал:

— Через 45 минут машину мы должны догнать, как вы думаете, Илья Максимович, — обратился он к следователю.

— Версия весьма сомнительная, но проверить ее надо, — ответил Филясов.

— Ну что ж, в погоню! — скомандовал Ховрин.

Легковая машина с места набрала скорость, непрерывно ее увеличивая. Когда лимузин вырвался из селений и мчался по асфальтовой ленте дороги, стрелка спидометра показывала 80 километров.

— Так держать!

— Есть так держать! — ответил водитель-старшина милиции Усманов. Он был весь внимание, и со стороны казалось, что он врос в баранку руля. Старшина прекрасно понимал, что теперь все зависит от него, а поэтому старался отлично выполнить свою задачу.

— Прибавить скорость, дорога свободна! — приказывал Ховрин. Машина почти летела, прижимаемая силой ветра к земле.

Сидящие в машине пристально всматривались в номера встречающихся грузовых автомобилей, но нужного им номера не было.

Организация погони была крупной ошибкой, за что при возвращении Ховрину и Филясову крепко досталось от майора Дивнина: было потеряно более двух драгоценных часов.

Начальник ГАИ направил во все концы личный состав инспекции. Отовсюду вскоре стали поступать звонки: ничего не обнаружено.

Одновременно с этим была организована проверка всей картотеки госавтоинспекции. В городе несколько тысяч машин, несколько серий и в каждой из них есть номер 70. Которой же машиной сбит мальчик? Возможно, Илясов назвал не тот номер? Все эти вопросы ждали ответа. Нужно

(Продолжение на 4-й стр.).

Зарубежные отклики на тезисы доклада товарища Н. С. Хрущева на XXI съезде КПСС

Мировая общественность и печать по-прежнему уделяют большое внимание тезисам доклада товарища Н. С. Хрущева на XXI съезде Коммунистической партии Советского Союза, раскрывающим величественные перспективы коммунистического строительства в нашей стране.

Когда в отсталой царской России, пишет польская газета «Глос Праци», победила Октябрьская революция, пришлось все строить заново, строить в необыкновенно трудных условиях, при ненависти всего капиталистического окружения. Огромных усилий и времени потребовали борьба с контрреволюцией и интервенцией, вторая мировая война и залечивание ран, нанесенных ими. И вот наперекор всему, через сорок лет после революции, одно из самых отсталых европейских государств становится главной силой в мировой экономике. Она добивается в течение столь короткого времени самых больших показателей в производстве, оставляя позади себя мощные государства капиталистического мира, которые шли к современному уровню не в течение десятилетий, а в течение сотен лет, богатея за счет эксплуатации народов колоний...

Видна уже дорожная веха, продолжает «Глос Праци», за которой начинается новый период, приближающий победу социализма в мировом масштабе, то, о чем мечтали социалисты-утописты, за что боролось целое поколение революционеров, за что проливали кровь рабочие и крестьяне во всем мире, скоро станет действительностью.

Комментируя тезисы доклада товарища Н. С. Хрущева на XXI съезде КПСС, индийская газета «Нав Дживан» выражает восхищение грандиозными достижениями Советского Союза в области экономики. Тезисы доклада Н. С. Хрущева, пишет газета, являются «серьезным вызовом капиталистическим странам Запада». Газета подчеркивает, что в соревновании между социализмом и капитализмом победит социализм.

Как сообщается из Парижа, газета «Юманите» опубликовала статью Пьера Куртада, озаглавленную «Мирный вызов СССР». Автор статьи отмечает огромные успехи, достигнутые страной социализма за годы Советской власти, останавливается на грандиозных задачах развития народного хозяйства СССР, намеченных в тезисах доклада Н. С. Хрущева на XXI съезде КПСС. «Мы вступили в такую эпоху, — пишет Куртад, — когда с каждым годом и даже с каждым месяцем будет все ярче проявляться превосходство социалистической системы в глазах даже наиболее скептически настроенных людей».

Отметив, что за годы пятилеток СССР преодолел отставание, измеряемое несколькими веками, Пьер Куртад подчеркивает, что «ни один народ не сделал так много за столь короткий срок, чтобы изменить свою собственную судьбу и будущее всего человечества... чтобы ни думали о социализме и СССР, есть один пункт, в отношении которого все разумные люди должны согласиться: страна, объявляющая, что она построит миллионы жилищ, вдвое повысит благосостояние своего населения за семь лет, — такая страна желает мира».

Пьер Куртад подчеркивает, что французские коммунисты гордятся выдающимися достижениями советского народа и что их «надежды неотделимы от его побед».

Дамасская газета «Ан-Нур» в передовой статье, посвященной контрольным цифрам развития народного хозяйства СССР на 1959—1965 годы, подчеркивает, что задачи, поставленные перед советской экономикой, «вызвали огромный интерес во всем мире». Газета указывает, что «развитие экономики и оборонной мощи мировой социалистической системы также укрепляет позиции всех миролюбивых сил мира».

Анализируя экономику социалистических и капиталистических стран, газета отмечает: «Империалисты, прекрасно понимая, что социалистическая экономика обладает неограниченными возможностями, боятся принять ясное советское предложение о мирном соревновании двух систем, ибо знают, что в мирном соревновании они неизбежно потерпят поражение. Поэтому они прибегают к любым измышлениям против миролюбивой советской политики, чтобы поддерживать международную напряженность, иметь возможность оправдывать гонку вооружений».

Семилетняя программа экономического развития Советского Союза, отмечает «Ан-Нур», по праву является программой мира и прогресса народов. «И если империалисты, указывает газета, испытывают страх перед прогрессом Советского Союза, то мы, арабы, горячо радуемся каждому шагу вперед, который делает великое социалистическое государство, потому, что это государство является нашим искренним и верным другом в борьбе за прогресс, за процветание нашей экономики и укрепление нашей независимости и суверенитета».

Бельгийская газета «Драпо-Руж» в статье «Плоды XX съезда КПСС» пишет, что новый семилетний план развития народного хозяйства СССР ставит грандиозные задачи, осуществление которых предусматривается не в далеком будущем, а в самое ближайшее время. Эти задачи — не пустые обещания; опыт показал, что в СССР любые, даже самые величественные планы осуществляются в предусмотренные сроки.

Газета подчеркивает международное значение успехов Советского Союза.

(ТАСС).

— ◆ —

Обострение кризиса сбыта угля в ФРГ

ГОРНЯКАМ УГРОЖАЕТ МАССОВОЕ УВОЛЬНЕНИЕ

Кризис сбыта угля в ФРГ приобретает все более серьезный характер и угрожает серьезными последствиями для сотен тысяч западногерманских горняков. По данным профсоюза горняков, накопление непроданного угля достигло в ФРГ 13 млн. 402 тысяч 661 тонны. С февраля этого года рабочее время на рурских шахтах было сокращено на 12 млн. 127 тысяч 500 смен, что привело к потере горняками заработка на сумму более 60 миллионов марок.

Как заявил председатель объединения предпринимателей горной промышленности Рура Буркхард, положение со сбытом угля и кокса в ближайшее время еще больше ухудшится. Он предупредил о возможности в связи с этим закрытия целого ряда шахт и увольнения 100 тысяч горняков.

(ТАСС).

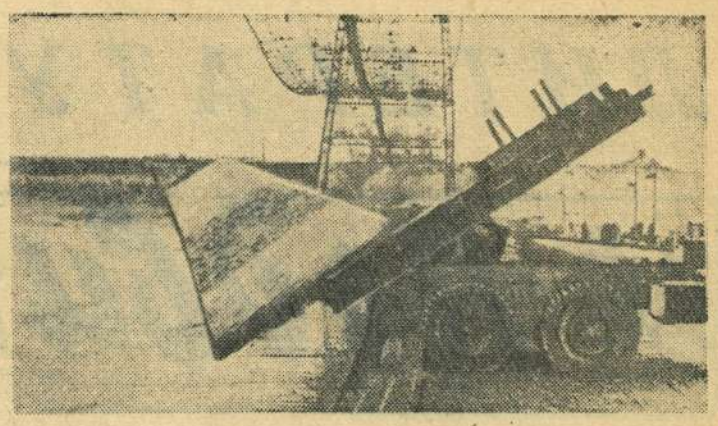

На строительстве Сталинградской ГЭС. Перекрытие Волги.

НА СНИМКЕ: сбрасывание пирамид наплавного моста.

Фото С. Курунина и А. Маклецова. (Фотохроника ТАСС).

★

40 ЛЕТ НА ПРОИЗВОДСТВЕ

На днях коллектив Кашпирского рудоуправления в торжественной обстановке проводил на пенсию заместителя главного бухгалтера рудоуправления тов. Бориса Григорьевича Левинтова, проработавшего свыше 40 лет.

Со словами приветствия к пенсионеру обратился управляющий рудником тов. Жуков М. Я., а работница бухгалтерии Зоя Корчагина от имени коллектива рудоуправления преподнесла Борису Григорьевичу ценный подарок.

А. Счисляев.

★

Выписывайте „Промышленно-экономическую газету"

Открыта подписка на **«Промышленно - экономическую газету»** — орган Государственного научно - технического комитета Совета Министров СССР.

Газета выступает по актуальным вопросам развития промышленности, энергетики и транспорта на базе технического прогресса.

Газета уделяет также внимание освещению вопросов планирования комплексного развития экономических районов, специализации и кооперирования; рационального использования местных ресурсов, совершенствования аппарата управления.

Газета рассчитана на рабочих, мастеров, инженеров, техников, экономистов, руководителей предприятий, работников совнархозов, науки, преподавателей высших учебных заведений.

Подписка принимается городским отделом «Союзпечати», отделениями связи, а также общественными уполномоченными по подписке на предприятиях, в учреждениях и учебных заведениях.

Подписная цена на 12 месяцев — 46 руб. 80 коп., на 6 месяцев — 23 руб. 40 коп., на 3 месяца — 11 руб. 70 коп.

Не забудьте своевременно подписаться на газету!

Г. ПОСТНИКОВ.

Дело №...

проверить по автохозяйствам все машины, имеющие цифру 70.

К концу дня значительная часть машин была проверена, список их сокращался. Водители этих машин, видя с какой тщательностью проверяются их машины, с готовностью отвечали на все вопросы.

Ни с чем вернулись инспектора из Ставрополя, Комсомольска, Октябрьска. Отрицательные ответы получены из Шигон, Сосновго Солонца. Ничего не дали расспросы шоферов, возвращавшихся из Куйбышева.

Майор Дивнин через каждый час запрашивал из ГАИ результаты розыска. Положение было прежним. Дивнин понимал, что люди работают напряженно и большего требовать от них нельзя. Он был уверен в успехе, но время, как ему казалось, идет медленно, и это раздражало его.

Разошлись глубоко за полночь. Наблюдение за движением продолжалось.

* * *

Ховрин и Филясов, которым было поручено вести дело, решили вторично осмотреть место происшествия.

Утром, при более внимательном его изучении, они обнаружили новые детали. На столбе электроосветительной сети, на небольшом расстоянии от места гибели мальчика, они увидели свежую царапину с зеленой вмятиной. Судя по высоте, можно было определить, что царапина была сделана машиной и, без сомнения, той, которая совершила наезд, так как направление ее движения совпадало. Тут же, рядом со столбом, была найдена щепка с аналогичной краской и только что отщепленная.

Все это было приобщено к делу, но всей картины наезда не раскрывало. Нужно было собирать улики.

В это время к ним подошел гражданин, назвавшийся Тихоненко.

— Я случайно услыхал вечером разговор двух лиц, которые говорили между собой об этом наезде. И он рассказал инспектору и следователю все, что слышал и, кроме номера, которого он не знал, сообщил, что машина была марки ЗИС-5.

— Знаете, я шел к вам, чтоб рассказать об этом.

Работники милиции от души поблагодарили Тихоненко.

Ободренные успехом, Ховрин и Филясов стали искать новых свидетелей. Они направились в школу. Появление в коридоре людей в форме милиции приковало внимание ребят. Ховрин и Филясов, отвечая на приветствия ребят, прошли к директору.

Ученики спорили, показывали что-то друг другу.

— А ведь мы должны помочь им. Это наш пионерский долг, — слышалось то в одной, то в другой группе ребят.

— Наш ученик погиб, — с глубоким вздохом произнес один.

— Вот если бы я был Шерлок Холмсом, сразу бы нашел преступника.

— Брось фантазировать. Шерлок Холмс — выдумка писателя.

— Вот бы номер запомнить.

— Знаете, мы записали цифру первого номера, а вторую не запомнили.

— А что ж вы молчите. Это же очень важно, — накинулись остальные на Виктора Лисина и Вячеслава Елина, которые для памяти на обложке учебника записали цифру 80.

Через минуту делегация учеников была уже перед представителями органов милиции.

Так была установлена первая цифра номера автомашины, а это дало возможность восстановить всю машину, а по ней легко и определить и ее водителя «ЗИС-5 84—70».

— Чья же это машина, — думал инспектор. Нужно еще проверить, подтвердить эти данные.

К возвращению Ховрина и следователя в отдел выверка машин закончилась, за исключением одной с той же цифрой 70, принадлежащей Кашпирскому рудоуправлению.

По карточке инспекции и выявленному номеру оказалось, что это и есть та машина, которую искали вторые сутки.

Ховрин позвонил в гараж рудника, откуда сообщили, что на этой машине шофер Дорофеев вместе с начальником снабжения Стрюковым и грузчиком Шароновым вчера выехал в Куйбышев за оборудованием.

В Куйбышеве машина ЗИС-5 84—70 и ее водитель Дорофеев были задержаны.

Но Дорофеев, Стрюков и грузчик Шаронов категорически отвергли случай наезда.

Машина вместе с водителем была доставлена в горотдел милиции Сызрани, где Дорофеев упорно продолжал отстаивать свою непричастность к наезду и даже выразил негодование по адресу того, кто сбил мальчика.

— Повесить мало такого негодяя, наехавшего на мальчика, — возмущался Дорофеев. — В тюрьму надо таких людей, которые позорят нашего брата-водителя перед народом.

— Тертый калач! — подумал Филясов. — Придется устроить эксперимент наезда.

Машина 84-70 вместе с ее водителем была доставлена к месту происшествия. Ховрин в присутствии понятых приступил к автотехническому эксперименту, а Филясов — к изучению щеп, которые были найдены в замке, и сравнивал с рваным вырезом столба, где торчали крупные волокна, вмятая краска.

— Ну что, Дорофеев, пора кончать комедию. Вы—убийца! Филясов пристально взглянул в глаза преступнику и увидел, как лицо его побелело.

— Нет! — почти взревел Дорофеев.—Я в 10 утра выехал из Сызрани и был уже в 70 километрах, когда был сбит мальчик.

Проверили и это. Оказалось, что он выехал в 12 часов. Круг улик окончательно замкнулся. Стрюков и Шаронов в свою очередь вынуждены были рассказать правду. Перед отъездом в Куйбышев они выпили и думали, что все сойдет благополучно.

— Ведь не впервой уж так ездил, а вот...

— Вы тоже виноваты в убийстве мальчика, — заявил Филясов Стрюкову. Вы вместе пили, а как начальник, как гражданин, вы не имели права с пьяным шофером выезжать...

Стрюков опустил голову.

...Итак, следствие закончено. Преступник получил по заслугам. А майора Дивнина ждали другие трудные и сложные дела. Да! Беспокойная, трудная, но почетная и очень важная работа человека, стоящего на страже советского закона.

Очередной номер выйдет 26 ноября.

Редактор А. Г. БЕКАСОВ.

НА ЭКРАНАХ ГОРОДА:

«Художественный»

«НА ДАЛЬНИХ БЕРЕГАХ»

Начало сеансов: в 9-30, 11-20, 1-10, 3, 4-50, 6-40, 8-30, 10-15.

«Звезда»

«МАТРОС С «КОМЕТЫ»

Начало сеансов: в 9-30, 11-30, 1-30, 3-30, 5-30, 7-30, 9-30.

Имени Ленинского комсомола

«ХОЖДЕНИЕ ЗА ТРИ МОРЯ»

(1-я серия).

Начало сеансов: в 10-30, 12-30, 2-30, 4-30, 6-30, 8-30.

«Родина»

«ПОДДЕЛКА»

Начало сеансов: в 3, 5, 7, 9 ч.

Коллектив родильного дома № 2 с прискорбием извещает о преждевременной смерти врача—педиатра *Валентины Васильевны ЯШИНОЙ*, последовавшей 21 ноября, и выражает соболезнование семье покойной.

Вынос тела 23 ноября, в 12 часов дня, из дома по адресу: Красноармейская, 40.

К СВЕДЕНИЮ ПОДПИСЧИКОВ

Подписка на 1959 год заканчивается на центральные журналы 25 ноября, на центральные газеты — 9 декабря, на областные газеты и «Блокнот агитатора» — 24 декабря, на газету «Красный Октябрь» — 29 декабря.

Горотдел «Союзпечати».

Адрес редакции: г. Сызрань, Ульяновская, 70. Телефон — 2-97.
ЕО15909

Типография «Красный Октябрь», г. Сызрань. Телефон — 0-17.
Заказ № 4749. Тираж 9.285.