ПРОЛЕТАРИИ ВСЕХ СТРАН, СОЕДИНЯЙТЕСЬ!

КРАСНЫЙ ОКТЯБРЬ

ОРГАН СЫЗРАНСКОГО ГОРКОМА КПСС И ГОРОДСКОГО СОВЕТА ДЕПУТАТОВ ТРУДЯЩИХСЯ

Год издания 42-й
№ 238 (10809) | Суббота, 29 ноября 1958 года | Цена 15 коп.

XXIV ГОРОДСКАЯ ПАРТИЙНАЯ КОНФЕРЕНЦИЯ

Городская партийная конференция начинает свою работу в период небывалого подъема творческой активности широких народных масс. Советский народ с огромной радостью и патриотическим энтузиазмом встретил тезисы доклада товарища Н. С. Хрущева на XXI съезде партии и тезисы ЦК КПСС и Совета Министров СССР о перестройке в стране народного образования.

Сегодня делегаты конференции обсудят отчетный доклад горкома КПСС, вскроют недостатки и упущения в его деятельности, наметят конкретные пути дальнейшего движения вперед.

Городская партийная организация за отчетный период проделала большую работу. Выполняя указания XX съезда партии, последующие постановления партии и правительства, она мобилизовала трудящихся города на досрочное завершение государственных планов. Горком партии и первичные партийные организации перестроили свою работу в соответствии с требованиями XX съезда КПСС. Они усилили организаторскую и политическую работу среди трудящихся города, стали более квалифицированно руководить промышленностью, транспортом и строительством.

Промышленность города за 10 месяцев текущего года выполнила план по валовому выпуску продукции на 100,8 процента, по товарной продукции — на 100 процентов.

Производительность труда составила 101,8 процента. В результате снижения себестоимости продукции промышленные предприятия нашего города дали сверхплановой экономии 13.084 тысячи рублей. Объем валовой продукции вырос против прошлого года на 9,5 процента.

Значительно улучшилось использование производственных мощностей, повседневно проводилась работа по механизации и автоматизации производственных процессов.

В текущем году предприятиями города освоено 153 новых вида продукции.

На заводе тяжелого машиностроения, например, освоены выпуск трубных мельниц для цементной промышленности и колодцевых кранов для металлургической промышленности.

Комбайновый завод изготовил конвейерный агрегат для мойки и сушки узлов пресс-подборщика с транспортировкой на сборку. Применен прогрессивный метод сушки инфракрасными лучами.

Таким образом, городская партийная организация добилась в области дальнейшего развития промышленных предприятий определенных успехов. В их достижении огромную роль сыграли перестройка управления промышленностью и строительством, а также повышение уровня руководства со стороны местных партийных организаций.

Партийные организации умело направляют политический и трудовой подъем масс на развертывание соревнования в честь XXI съезда партии. Хороших результатов в соревновании добились коллективы железнодорожников, нефтеперерабатывающего завода и завода тяжелого машиностроения. В настоящее время передовики соревнования активно борются за право называться бригадами коммунистического труда.

В городе с каждым годом увеличивается объем строительных работ. Строители стали работать лучше. Построено 19 промышленных объектов, введено в эксплуатацию 21496 квадратных метров жилья.

Большие работы проделаны по благоустройству города. Наши промышленные предприятия активно участвовали в реконструкции улиц, строительстве водопроводных и электрических сетей.

Эти достижения явились также результатом усиления партийно-политической работы, ее тесной связи с решением конкретных хозяйственных задач.

Несомненно, что городская партийная организация добилась значительных успехов. Однако наши достижения могли быть большими. В работе горкома КПСС, первичных партийных организаций еще имеют место существенные недостатки. Семь предприятий города не справились с выполнением плана 10 месяцев текущего года. Они недодали государству продукции на 57.612 тысяч рублей.

Серьезные недостатки имеют строительные организации. Продолжает оставаться низкой степень индустриализации строительства. Применение сборного железобетона недостаточно. Сборность домов у нас составляет только 49 процентов, тогда как на передовых строительных площадках страны она составляет 80—85 процентов. Совершенно не применяется железобетон с предварительно напряженным армированием. Не отвечает возросшим требованиям и качество строительных работ.

Важнейшей задачей городской партийной организации является преодоление этих недостатков, дальнейшее повышение роли первичных партийных организаций в выполнении государственного плана.

Перед городской партийной организацией стоят новые ответственные задачи. Осуществление семилетнего плана потребует напряжения всех сил, активной мобилизации трудящихся на выполнение грандиозных планов, поставленных партией.

В свете этих задач огромную важность приобретает повышение уровня организационно-партийной и политической работы. Несомненно, что уровень организаторской работы многих первичных партийных организаций повысился. Следует и впредь неуклонно повышать их боеспособность и роль в решении хозяйственно-политических задач. Восстановление и развитие ленинских норм партийной жизни, повышение марксистско-ленинской подготовки коммунистов обеспечили рост сил партийных организаций. Мы имеем квалифицированные кадры. Задача заключается в том, чтобы правильно, по-ленински заботиться о их воспитании.

Следует повысить уровень идеологической работы. Учебе коммунистов в кружках, политшколах и семинарах должно оказываться постоянное внимание. Нужно решительно бороться против всякого проявления чуждого нам буржуазного влияния, воспитывать массы на великих идеях марксизма-ленинизма.

Конференция — важное событие в жизни городской партийной организации. Сызранские коммунисты пришли к ней сплоченными вокруг Ленинского Центрального Комитета КПСС. Они готовы выполнить любое поручение партии, отдать все силы делу построения коммунистического общества.

Вехи великого плана

За 40 лет Советской власти выплавка стали в нашей стране возросла более, чем в 12 раз — с 4,2 миллиона тонн в 1913 году до 51,2 миллиона тонн в 1957 году.

Сейчас Советский Союз по производству стали занимает первое место в Европе и второе место в мире.

У нас выплавляется стали столько же, сколько выплавляется в Англии, Западной Германии и Италии вместе взятых.

В тезисах доклада товарища Н. С. Хрущева «Контрольные цифры развития народного хозяйства СССР на 1959—1965 годы» ставится задача к 1965 году довести выплавку стали до 86—91 миллиона тонн. Среднегодовой прирост составит при этом 4,4—5,1 миллиона тонн против прироста 3,4 миллиона тонн в год, достигнутого за 1952—1958 годы. К концу семилетия СССР почти вплотную приблизится к уровню современного производства стали в Соединенных Штатах Америки.

ЗАВОЮЕМ ПРАВО НАЗЫВАТЬСЯ БРИГАДОЙ КОММУНИСТИЧЕСКОГО ТРУДА!

В тезисах доклада товарища Н. С. Хрущева на XXI съезде КПСС изложена величественная программа развития народного хозяйства СССР на 1959—1965 годы.

Не найти среди нас человека, который бы не задумался над завтрашним днем, над грандиозными делами, которые предстоит нам свершить. В грядущем семилетии выполнение начертаний родной Коммунистической партии еще больше возвысит советского трудового человека, сделает его духовную и материальную жизнь бесконечно радостной.

Сообщение о создании бригад коммунистического труда нашло горячее одобрение у молодых строителей: каменщиков и плотников, штукатуров и монтажников.

Наша комсомольско-молодежная бригада монтажников включается в соревнование за право называться бригадой коммунистического труда и берет на себя следующие обязательства:

Бороться за дальнейшее повышение производительности труда, ежемесячно выполнять производственное задание не менее, чем на 200—250 процентов.

До конца 1958 года дать 50 тысяч рублей сверхплановых накоплений.

Сэкономить 2 процента металла от установленной нормы на изготовлении каждого изделия.

Каждому рабочему бригады внести за год не менее одного рационализаторского предложения.

К XXI съезду КПСС каждому члену бригады освоить одну смежную профессию.

Всемерно повышать свой общеобразовательный уровень и профессиональное мастерство, коммунистическую сознательность, подчиняя свои интересы интересам общего дела, бороться за высокую культуру на производстве и в быту.

Приняв на себя повышенные обязательства, мы призываем всех молодых строителей треста последовать нашему примеру и объединиться в ударные коммунистические бригады по досрочному выполнению семилетки.

По поручению комсомольско-молодежной бригады: **П. Селиванов, Г. Петранич, В. Дребин, П. Самойлов.**

Годовое задание выполнено

В тезисах доклада товарища Н. С. Хрущева на XXI съезде КПСС предусматривается значительное увеличение производства товаров народного потребления. Такой рост находит свое выражение и на нашей фабрике. Если в 1958 году ожидается изготовление 44 тысяч пар валяной обуви, то в 1965 году ее производство возрастет до 161,3 тысячи пар, или в 3,6 раза на тех же производственных площадях.

Увеличение производства обуви в основном будет осуществляться за счет ликвидации трудоемких работ, внедрения более производительных машин, станков, прогрессивной технологии. Кроме того, будет произведена реконструкция вспомогательных цехов и складского хозяйства. Всего на эти цели предусматривается затратить 1244 тысячи рублей.

Соревнуясь за достойную встречу XXI съезда КПСС, коллектив завершил выполнение годового производственного плана 1958 года 25 ноября в установленном ассортименте. До конца года будет изготовлено сверх плана товаров народного потребления на 520 тысяч рублей, в том числе четыре тысячи пар валяной обуви и 460 тонн строительного войлока.

В. Соколов,

руководитель плановой группы валяльно-обувной фабрики.

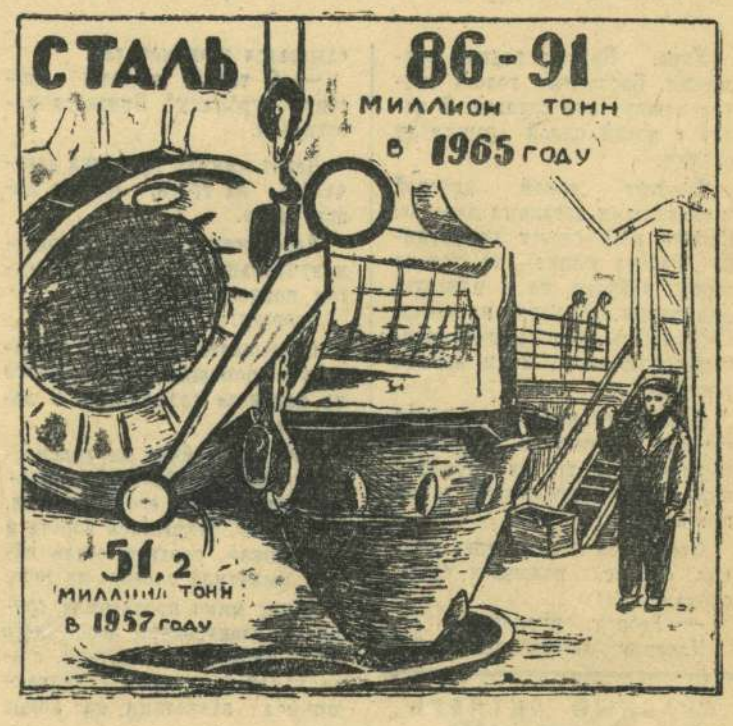

Предсъездовское обсуждение тезисов доклада товарища Н. С. Хрущева „Контрольные цифры развития народного хозяйства СССР на 1959—1965 годы"

Предложения строителей

Мы призваны сокращать сроки строительства, удешевлять и повышать его качество. А для этого нужно осваивать методы сооружения зданий, которые применяются на передовых стройках Москвы. Там мы знакомились с опытом скоростного жилищного строительства. Пять дней ходили по лесам новостроек в юго-западном районе столицы и в Новых Черемушках.

Нас, немало повидавших строителей, в Новых Черемушках поразили слаженность в работе, быстрота, с какой строятся дома, механизация и индустриализация. Вот где настоящее строительство!

Думаю, не лишне будет подробно рассказать об этом. Сооружение дома там ведет комплексная бригада, состоящая из 27 человек. Она начинает и заканчивает его строительство. Двухэтажные дома возводит за 54 дня. Начиная с фундамента весь процесс строительства представляет собой по существу сборку из крупных железобетонных конструкций и деталей.

Характерно, что вся работа идет по расписанию, по графику. Материал завозится тот, который необходим, поэтому он на площадке не складируется, а весь идет в дело. Как образно называют строители-москвичи, работа идет «с колес».

Наблюдая такую работу и сопоставляя ее с нашей, приходишь к выводу, что нам многому у них надо учиться, многое совершенствовать.

Для успешного выполнения задач, стоящих перед строителями, считал бы необходимым предусмотреть следующие мероприятия. В целях полного обеспечения строительных объектов материалами **надо расширять собственную строительную базу. Особенно необходимо увеличить производство строительных материалов из местного сырья:** древесных отходов, золы ТЭЦ, котельных шлаков и т. д.

На некоторых строительных площадках иногда ведут работу одновременно несколько разных подразделений строителей: каменщики, бетонщики, сантехники, монтажники и другие. Создается сутолока, неразбериха. Бывают случаи, когда одни подготовят фронт работы для других, а те тянут, вовремя не приступают. Так обстоит дело на одной из площадок. Траншеи мы вырыли давно, еще в августе, а трубы до сих пор не уложены. В результате траншеи осыпаются, разрушаются. **Нужно координировать работу, предусматривать заранее, какая должна быть очередность,** а также, чтобы одни другим не мешали, строительные площадки не загромождались ненужными в данный момент материалами.

Назрело время, когда **строительство объектов в городах можно и нужно вести поточными методами, комплексно,** то есть так, когда одновременно работают строители, сантехники, монтажники, электромонтажники. Это намного ускорит сооружение объектов и сократит дополнительные затраты.

В связи с тем, что объем работ в нашем городе с каждым годом возрастает, **нужно шире практиковать строительство домов из крупных блоков и панелей.** Для этого у нас имеются все возможности: растет индустриализация, имеется современная строительная техника.

Ввиду того, что строительная индустрия в настоящее время по своей технической оснащенности шагнула вперед и повседневно развивается, необходимо **расширить подготовку кадров, технически грамотных строителей. Во главе комплексной бригады, на мой взгляд, должен стоять бригадир, имеющий образование не ниже среднего технического.**

Чтобы достойно встретить XXI съезд родной Коммунистической партии, мы будем строить быстрее, добротнее и дешевле. Отдадим все свои силы, знания, опыт успешному осуществлению задач, поставленных партией перед строителями.

Г. Аверьянов,
бригадир бетонщиков-монтажников второго участка СУ-1 треста № 4.

НА СНИМКЕ: сверловщик первого цеха завода тяжелого машиностроения, коммунист тов. Шапенков проводит беседу среди рабочих о тезисах доклада тов. Хрущева на XXI съезде КПСС.

Поднять роль мастера на производстве

Коллектив нашего завода выпускает трубные мельницы для предприятий цементной промышленности. Но из-за того, что изготовление их задерживается, создаются трудности и в производстве цемента для строек.

Причин этому много, но одной из основных, по-моему, являются недостатки в организации труда. А вызваны они тем, что мастера участков нашего цеха меньше всего уделяют внимания организации труда в бригадах, распространению опыта передовиков и превратились в «толкачей», занимающихся снабженческими делами.

Указанные и другие недостатки необходимо устранить. Следует **не на словах, а на деле повысить роль мастера, сделать его настоящим организатором производства, заботливо поддерживающим все новое, что рождается творческой инициативой масс.**

Серьезным тормозом является работа планово-распределительного бюро цеха, по вине которого часто возникают простои. И это не мудрено, так как большинство работников бюро не имеет соответствующего образования. По моему мнению, **аппарат ПРБ надо укрепить и направить сюда людей, имеющих специальное среднее образование.** Тогда дело, наверняка, пойдет лучше.

И. Иванов,
бригадир слесарей цеха № 5 завода тяжелого машиностроения.

Увеличим выработку пищевых продуктов

За два года наш коллектив значительно увеличил производство пищевых продуктов, улучшил их качество. Ныне завод выпускает более тридцати видов продуктов, в том числе обеденные, закусочные, фруктовые и другие консервы.

В текущем году впервые выпускаются борщи, овощные рагу, щи, плов с мясом и другие—всего 22 наименования.

Выпуск фаршированных консервов: перца, баклажанов, резаных кабачков — в первые два года семилетки возрастет в 5 раз. Завод также значительно увеличит выпуск фруктовых консервов.

В 1959 году на заводе будет смонтирована холодильная установка, которая позволит делать мясные консервы в любое время года.

Для того, чтобы завод выпускал в достаточном количестве консервы и удовлетворял все возрастающие потребности трудящихся, необходимо создать постоянную, устойчивую сырьевую зону, где можно было бы выращивать огурцы нежинские, корнешоны, перец, баклажаны, томаты, кабачки и другие овощи.

По нашему мнению, такой зоной могли бы быть совхоз «Большевик» — по поставке овощей и Костычевский садосовхоз — по поставке ягод и яблок.

Неоднократные обращения руководства завода в Куйбышевский облисполком с просьбой о создании постоянной сырьевой зоны пока результатов не дали.

В новом семилетии возрастет техническая вооруженность завода. В ближайшее время будет пущена в эксплуатацию поточная линия по производству фруктового киселя.

Настойчиво преодолевая трудности, мобилизуя внутренние резервы, коллектив завода готовит достойную встречу XXI съезду КПСС. Годовой план завершен досрочно. До конца года будет дано на 3,5 миллиона рублей продукции сверх плана.

Н. Багрянцев,
директор завода пищевых концентратов.

РАССКАЗЫ О НОВАТОРАХ

Большая сила

Утро. Падают редкие снежинки. Басовитые голоса гудков плывут над городом. В цехах с новой силой зашумели станки.

Блестит яркой краской и стальными деталями паровоз. Вокруг него снуют ремонтники. Работа кипит не только внизу, в будке, но и наверху. Два парня забрались на котел. Согнувшись, они орудуют гаечными ключами. Этим высота нипочем.

Повинуясь человеку, немая громада локомотива понемногу оживает: из трубок струится пар, между колосниками топки просвечивает огонек.

Слесарь в серой кепке поднял бойкие, навыкате глаза, скомандовал:

— Ребята, опускайте!

Наверху зашевелились, послышался звон металла.

— С такой высоты опустить турбинку? Придется повозиться.

Через минуту турбинка закачалась на тросе, плавно пошла вниз.

Через минуту, другую отремонтированную турбинку мигом подняли на паровоз.

Здорово!

Оказывается, что все делалось с помощью укрепленного на паровозе подъемника с лебедкой.

Хотелось сейчас же рассмотреть приспособление, порасспросить, кто его придумал. Как назло, открылись ворота и «кукушка», сердито обдав паром, выкатила паровоз из депо.

Вдруг мимо проскочила груженая электрокара необычного вида. Небольшая, верткая, сзади какой-то кран с болтающимися захватами на конце троса.

А вот и еще несколько оригинальных приборов и приспособлений в руках ремонтников.

Руками деповских рационализаторов, новаторов производства сделаны десятки новых приспособлений и приборов. Это облегчило тяжелые работы, повысило производительность труда. Очень много рационализаторов в инструментальном цехе. Они ведут большую и плодотворную работу. Люди пытливой мысли, задорного творческого огонька по-хозяйски внимательны и придирчивы к механизмам. Новаторы постоянно стремятся к совершенствованию приборов и приспособлений. Хорошее беспокойство за порученное дело. Превосходные люди!

Помещение инструментального цеха небольшое, от пола до потолка почти сплошь заполнено всякого рода инструментом, приборами, приспособлениями. Стеллажи заставлены приземистыми цилиндрами, рычагами замысловатой формы. Здесь хозяйка—раздатчица А. Добрянина, отлично знающая всех рационализаторов цеха. Она предлагает поговорить со слесарем Павлом Масловым.

Худощавый, среднего роста парень рассказал:

— Вот несложный на вид инструмент, — сказал он и положил на верстак металлический прямоугольник с откидными рукоятками.—Раньше резьбу на паровозных инжекторах нарезали на токарном станке, теперь—этим инструментом.

— Вручную?

Павел пристально посмотрел на меня.

— Представляете, что за морока установить инжектор на станок. Легче пуд соли съесть. А сейчас — минутное дело.

Видя, что его слушают внимательно, он разгорелся. Павел взял со стеллажа несколько инструментов и разложил их на верстаке.

— Смотрите, кронциркуль—прибор для измерения золотниковых дисков, придумал мой напарник Юрий Кирилин.

Метчики, специальный штангенциркуль, приспособление для разборки крейцкопфов, скоба для снятия рессор — мои приспособления, — неохотно сообщил он.

— Инструмент нужный, — продолжал рационализатор. — Знаете, сколько каждый из них сберегает времени, труда.

Павел все более оживлялся. Теперь он говорил не о себе, а о всех новаторах депо. Сначала приносил с полок небольшие приборы и приспособления, объяснял их устройство, принцип действия, экономическую выгоду. Потом дело дошло до какого-то массивного механизма, которым, по-видимому, можно перевернуть и тяжелую машину.

Наконец, Павел Маслов закончил свой рассказ и посоветовал мне сходить в экспериментальный цех.

— Там, — сказал он, — производственный штаб рационализаторов. Спросите слесаря Малафеева, мастера Сычаева. Мы что — вот они—рационализаторы!

А. Фарафонов.

К новым успехам коммунистического труда!

Говорят делегаты XXIV городской партийной конференции

НАШИ ЗАДАЧИ

Агитаторы, партийные активисты следят за ходом социалистического соревнования в честь XXI съезда КПСС, налаживают обмен опытом, помогают рабочим выполнять взятые обязательства.

Одно время резко увеличился простой паровозов на промывочном ремонте. Кое-кто кивал на слесарей, мол, плохо, некачественно делают ремонт.

Коммунисты проверили и выяснили действительную причину. Оказалось, паровозные бригады перестали как следует ухаживать за паровозами.

Активно, по-деловому прошло собрание. В своих выступлениях коммунисты остро критиковали нерадивых, предлагали меры по улучшению ухода за машинами.

В тех случаях, когда нужно было срочно принять решительные меры, в дело вмешивалось партийное бюро. Так было с технической учебой паровозников. Запустили эту работу, и люди перестали ходить на занятия. В результате ухудшились измерители, увеличился брак. Партийное бюро заслушало отчет руководителей депо, и с тех пор положение с технической учебой выправилось.

Много внимания уделили мы улучшению стенной печати, повышению ее боевого духа. На столбцах стенгазеты из номера в номер рассказывается о передовиках производства, подвергаются огню сатиры бракоделы, нарушители трудовой дисциплины.

Все это привело к тому, что по сравнению с прошлым годом основные измерители улучшены.

Техническая скорость возросла на 0,4 километра в час, среднесуточный пробег паровозов увеличился на 12 километров. Простой паровозов на промывочном ремонте сокращен на 1,2 часа. За 10 месяцев перевезено сверх нормы более миллиона тонн народнохозяйственных грузов. Вождение тяжеловесных, безводных поездов, тщательный уход за локомотивами позволили паровозникам сэкономить 14.500 тонн топлива, сберечь государству не одну тысячу рублей.

Отличных успехов в социалистическом соревновании добились коллективы, руководимые старшими машинистами т.т. Афониным, Обручниковым, Кротовым, Мясниковым, Заморовым.

Перед нами стоят большие и ответственные задачи по обеспечению бесперебойной и безаварийной работы паровозного парка в зимний период.

Партийная организация полна решимости выполнить семилетний план строительства коммунизма.

А. Курочкин,
секретарь партбюро
цеха эксплуатации
депо Сызрань 1-я.

С опережением графика

По своей сложности и точности пресс-подборщик превосходит все, что изготовлялось ранее на комбайновом заводе.

Особенно сложными являются детали вязателя. Они требуют точности и высокого класса обработки. Малейшее отклонение от размеров, указанных в чертеже, и сено не увязывается в тюки. Долгое время с этим узлом на заводе не ладилось. Тогда руководство решило создать в механическом цехе специальный участок для изготовления деталей узловязателя.

Начальник цеха тов. Ананьев предложил мне возглавить группу слесарей. В течение трех дней участок был создан. 4-го октября появились первые детали. С каждым днем количество их увеличивалось. Успех решили развернувшееся соревнование в честь предстоящего XXI съезда Коммунистической партии, высокая организованность в работе каждого слесаря.

Ежемесячно мы составляем график изготовления деталей. Каждый слесарь знает, сколько он должен сделать деталей за день и весь месяц. Рабочему известно, какой будет его месячный заработок. Октябрьское задание мы перевыполнили.

В ноябре результаты еще лучше. Бригада слесарей тов. Дурасова по графику 26 ноября должна была изготовить 50 деталей; она обязалась дать их 55, а сдала 65. Такие же результаты в соревновании имеют и другие слесари. Сборщики полностью обеспечены деталями.

На цеховой Доске показателей видно, как участки выполняют свои обязательства. На сегодняшний день наш участок и участок мастера тов. Старостина идут впереди. График выполняется с опережением на три дня. Это радует нас. Но мы не успокаиваемся на достигнутом. Коллектив участка приложит все усилия к тому, чтобы встретить XXI съезд родной партии еще лучшими успехами в работе, с честью выполнить семилетний план коммунистического строительства в нашей стране.

В. Федотов,
мастер участка,
Герой Советского Союза.

Работать по-коммунистически

Нефтепереработчики работают хорошо. Из месяца в месяц, из года в год наш коллектив успешно выполняет государственные задания по переработке нефти. В этом году по итогам соревнования за третий квартал завод завоевал первое место в Российской Федерации и получил переходящее Красное знамя Совета Министров РСФСР и ВЦСПС.

24-ю городскую партийную конференцию нефтепереработчики встречают отличными трудовыми успехами. Но мы имеем возможность работать еще лучше, по-коммунистически. Для этого, на мой взгляд, совнархозу нужно решить два серьезных вопроса. Во-первых, полезная отдача продукции сдерживается неритмичным снабжением завода нефтью. Это заметно снижает наши реальные возможности по увеличению выработки светлых нефтепродуктов. Значит, нужно добиться такого положения, чтобы снабжение сырьем не сдерживало выработку технологических бригад.

Второй, не менее важный вопрос — в ближайшее время устранить ненормальности с вывозом готовой продукции. Не секрет, что из-за отсутствия емкости и перебоев с вывозом установки иногда переходят на циркуляцию, то есть прекращают выработку светлых нефтепродуктов.

При положительном решении этих двух серьезных вопросов завод смог бы увеличить переработку нефти.

Нельзя обойти молчанием и третий немаловажный вопрос — организацию и выполнение текущих и капитальных ремонтов технологических установок.

Рабочие коллективы ремонтно-механического и ремонтно-строительного цехов неоднократно доказывали, что они в короткие сроки могут выполнять сложные, с большим объемом работ, ремонты. На практике получается так, что одну установку мы сдаем раньше срока, а другую задерживаем в ремонте. Почему так получается? Причина одна — несвоевременное снабжение ремонтников необходимыми материалами, деталями, запасными частями и металлом. В конце концов все недостающие материалы находятся. Но время уходит. Из этого можно сделать вывод, что руководство завода и в частности отдел главного механика недостаточно подготавливает производство к выполнению ремонтов установок.

Если наш коллектив избавится от этих трех серьезных недостатков — это значит, что Родина получит дополнительно большое количество нефтепродуктов. А нефтепереработчики будут работать еще лучше, по-коммунистически.

В. Герасимов,
слесарь
ремонтно-механического цеха.

Главное — в высокой производительности труда

Великий создатель Советского государства и Коммунистической партии Владимир Ильич Ленин говорил, что коммунизм есть высшая, против капиталистической, производительность труда добровольных, сознательных, объединенных, использующих передовую технику рабочих.

Истекшие четыре десятилетия являются ярким примером воплощения в жизнь этого гениального ленинского предвидения. Наша страна, твердо следуя под водительством Коммунистической партии по ленинскому курсу, сделала невиданный в мировой истории скачок от отсталости к прогрессу во всех отраслях народного хозяйства, культуры и благосостояния народа и ныне по темпам роста промышленного производства опережает наиболее развитые капиталистические страны.

Лозунг — достичь еще более высокой производительности труда и на этой основе обеспечить дальнейший рост благосостояния трудящихся — приобретает исключительно важное значение.

На примере нашей шахты можно видеть, как ленинские предначертания претворяются в жизнь. Достаточно сказать, что благодаря внедрению наиболее прогрессивных методов труда производительность его за десять месяцев текущего года, в сравнении с тем же периодом минувшего года, возросла более, чем на 12 процентов, резко снижена себестоимость добычи сланца.

Именно на основе роста производительности труда стало возможным осуществить переход горных рабочих на шестичасовой рабочий день.

Ярким, живым воплощением ленинских идей коммунистического строительства являются контрольные цифры развития народного хозяйства СССР на 1959—1965 годы, изложенные в тезисах доклада товарища Н. С. Хрущева на XXI съезде КПСС.

Горняки восприняли тезисы как боевую программу борьбы за новый расцвет нашей Родины.

Подсчитав свои возможности и резервы, шахтеры решили уже в будущем году ввести в эксплуатацию новый ствол, что даст возможность не только облегчить и сделать более безопасным труд, но еще выше поднять его производительность. Одновременно с этим будет осуществлен переход на работу в две смены. Большую пользу дадут механизация погрузки горной породы в вагонетки при прохождении подготовительных выработок и другие мероприятия.

Мы видим перед собой ясную цель — коммунизм. Во имя ее кашпирские шахтеры готовы на новые трудовые дела.

А. Потанцев,
заместитель секретаря
партийной организации
шахты № 5/6.

К новым победам

Энергетики успешно выполняют социалистические обязательства. План десяти месяцев по выработке валовой продукции выполнен на 104,8 процента, по выработке электроэнергии — на 106,3 и по отпуску теплоэнергии —на 101,7 процента. За этот период сэкономлено 1471 киловатт-час электроэнергии, расходуемой на собственные нужды. Сэкономлено 11275 тонн сланца.

Мы широко развернули индивидуальное жилищное строительство. Застройщикам выделено тридцать земельных участков, выдано 111 тысяч рублей долгосрочных ссуд, 500 кубометров леса, больше ста тысяч штук кирпича, 15,5 тонны цемента и много других материалов. Многие индивидуальные застройщики в этом году перешли жить в свои дома.

Но наше дальнейшее движение вперед в развитии производительных сил задерживают сейчас строители.

Плохое положение дел на участке промышленного строительства. Скажем прямо — строители сорвали государственный срок пуска новых энергетических мощностей. В связи с пуском новой нефтеперерабатывающей установки и срывом срока ввода в эксплуатацию новых энергомощностей на теплоэлектроцентрали создается очень напряженное положение. Энергетики вынуждены работать без резервов.

Строителям нужно принять самые действенные меры к быстрейшей сдаче в эксплуатацию расширяемой части ТЭЦ.

Преодолевая трудности, наш коллектив будет уверенно идти к новым победам в строительстве коммунизма.

В. Самарцев,
председатель завкома
профсоюза ТЭЦ.

В эти знаменательные дни всенародного обсуждения тезисов доклада товарища Н. С. Хрущева на XXI съезде КПСС на шахте № 5/6 Кашпирского рудника, недавно перешедшего на сокращенный рабочий день, ежесменно добывается сланец сверх плана.

Пример в работе показывают коммунисты т.т. Зиновьев, Докучаев, Козырев, Сопляков и другие.

НА СНИМКЕ: (слева направо) коммунисты шахты № 5/6 десятник тов. Сопляков, грузчик тов. Зиновьев, навалоотбойщик тов. Докучаев и переносчик тов. Козырев беседуют о тезисах доклада товарища Н. С. Хрущева на XXI съезде КПСС.

Фото К. Николаева.

ВСЕМИРНЫЙ СОВЕТ МИРА созывает специальную сессию исполкома для обсуждения вопроса о том, какие шаги и какую инициативу необходимо предпринять в целях усиления кампании за заключение соглашения об окончательном прекращении испытаний ядерного оружия

Английские агрессоры не унимаются

29 НОЯБРЯ — ДЕНЬ ОСВОБОЖДЕНИЯ АЛБАНИИ

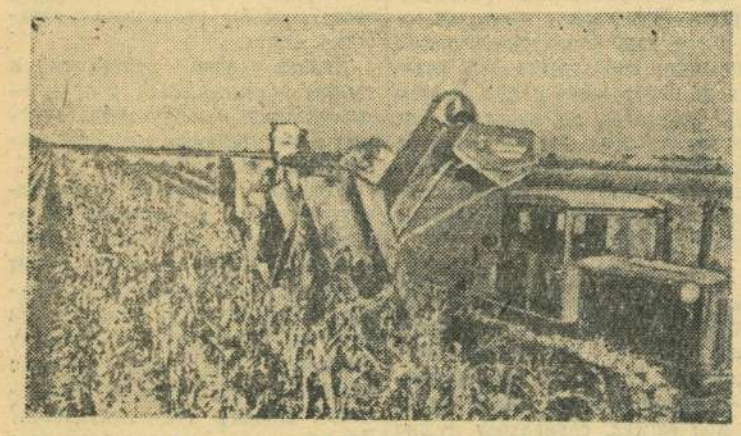

В Народной Республике Албании осуществляются большие работы по благоустройству земель. Проводятся осушение болот и ирригационные работы. В течение пятилетки осваиваются десятки тысяч гектаров благоустроенных земель.

НА СНИМКЕ: уборка кукурузы на государственной ферме.

Фото Албанского телеграфного агентства.

(Фотохроника ТАСС).

Заявление Всемирного Совета Мира

ПРАГА, 27 ноября. (ТАСС). Чехословацкое телеграфное агентство передало следующее заявление секретариата Всемирного Совета Мира:

Когда началось Женевское совещание, народы всего мира приветствовали возобновление переговоров между державами и выразили горячее пожелание, чтобы в кратчайший срок было достигнуто соглашение о прекращении испытаний ядерного оружия. Совещание экспертов Востока и Запада, состоявшееся в августе текущего года, доказало, что система контроля возможна и приемлема. Мероприятие Советского Союза, односторонне прекратившего испытание, могло повести к соглашению и принести с собой ослабление страха, который переживает человечество, если бы подобный шаг предприняли Соединенные Штаты Америки и Англия. Вместо этого, упомянутые державы ускоренными темпами выполняют свои программы испытаний.

В настоящее время Женевское совещание открывает новые перспективы. Народы чрезвычайно обеспокоены и полны опасений, так как, несмотря на то, что Советский Союз не только согласен с учреждением контроля, но и предложил заключить соглашение о прекращении испытаний и о системе контроля, все еще не существует никакого принципиального соглашения о прекращении испытаний ядерного оружия.

Ничто не должно стоять на пути принятия соглашения о немедленном и окончательном прекращении испытаний. Это стало необходимым и всеобщим требованием: это требование выдвигается во время многочисленных кампаний, оно выражено в тысячах обращений к обсуждающим этот вопрос сторонам; с этим требованием выступают прибывающие ежедневно в Женеву делегации из различных стран и с разных континентов.

Мировая общественность должна еще сильнее, еще более единодушно оказывать свое давление. Учитывая это обстоятельство, ВСМ созывает на 19 и 20 декабря специальную сессию исполкома для обсуждения вопроса о том, какие шаги и какую инициативу необходимо предпринять в целях усиления кампании за заключение соглашения об окончательном прекращении испытаний ядерного оружия.

ПЕРЕГОВОРЫ МЕЖДУ АДЕНАУЭРОМ И ДЕ ГОЛЛЕМ

БАД-КРЕЙЦНАХ, 27 ноября. (ТАСС). Вчера в Западную Германию для переговоров с канцлером ФРГ Аденауэром прибыл премьер-министр Франции де Голль.

Переговоры Аденауэра с де Голлем проходят при закрытых дверях. Однако уже в период подготовки к ним было известно, что главы правительств намерены обсудить вопросы, вызывающие в последнее время серьезные разногласия среди западных стран — участниц военных и экономических союзов. К таким вопросам относится прежде всего проблема создания так называемой «зоны свободной торговли». Указывается, что на переговорах будут обсуждаться также вопросы военного характера. Намечено также обсудить вопрос об оккупационном статусе Берлина.

РАЗВИТИЕ В ВЕНГРИИ ПРОМЫШЛЕННОСТИ ПО ПРОИЗВОДСТВУ СРЕДСТВ СВЯЗИ

Венгерская промышленность по производству средств связи в настоящее время бурно развивается. Выпуск продукции этой отрасли промышленности из года в год возрастает. В 1956 году он превышал уровень 1954 года на 36 процентов, а в 1958 году—уже на 69 процентов. Эта продукция экспортируется ныне в 52 страны мира.

В последнее время освоено производство ряда новых видов изделий, которые вызывают большой интерес за границей. В Советский Союз, в частности, будет поставлено в этом году ультракоротковолновое оборудование на сумму свыше 40 миллионов форинтов. Современное оборудование железнодорожной сигнализации, централизации и блокировки поставляется сейчас в Чехословакию, Китай, Югославию. По заказам из ГДР, Чехословакии и Польши будет изготовлено несколько десятков тысяч телевизоров. Большим спросом пользуются также выпускаемые в Венгрии магнитофоны и оборудование для исследования ионосферы.

Трехлетний народнохозяйственный план предусматривает дальнейшее быстрое развитие промышленности по производству средств связи.

(ТАСС).

АНГЛИЙСКАЯ АГРЕССИЯ ПРОТИВ МИРНОГО НАСЕЛЕНИЯ ОМАНА ПРОДОЛЖАЕТСЯ

Представитель имама Омана в Дамаске сделал заявление представителям печати о положении в Омане. В заявлении говорится, что в течение последних пяти дней английская авиация подвергла варварской бомбардировке район сосредоточения национально-освободительных сил Омана Джебель Аль-Ахбар и прилегающие к нему населенные пункты.

В результате бомбардировки полностью разрушены 10 деревень, убито и ранено большое количество мирных граждан.

Национально - освободительные силы Омана во время последнего налета английской авиации сбили вблизи города Низва один вражеский самолет. В боях между оманскими патриотами и британскими солдатами было убито 8 и ранено 7 английских солдат.

(ТАСС).

РЕШЕНИЕ СУДАНСКОГО ПРАВИТЕЛЬСТВА

Как сообщает корреспондент агентства МЕН из Хартума, правительство Судана приняло решение снять с пьедесталов статуи лорда Китченера и генерала Гордона. Эти английские генералы в конце XIX века осуществляли завоевание Судана. (ТАСС).

Итоги смотра учреждений культуры

КЛУБ «КРАСНЫЙ ОКТЯБРЬ» СНОВА ЗАВОЕВАЛ ЗВАНИЕ ЛУЧШЕГО

В течение года продолжался городской смотр учреждений культуры. На днях состоялось последнее заседание комиссии, на котором были подведены его итоги.

Среди библиотек лучшие показатели имеют центральная библиотека имени Карла Маркса, детская городская библиотека имени Гайдара и библиотека имени Крупской (поселок завода тяжелого машиностроения). Этим библиотекам присвоено звание «Лучшая библиотека города».

Среди клубов первое место и звание «Лучший клуб города» снова завоевал клуб «Красный Октябрь» (станция Сызрань 1-я).

За время смотра клуб добился новых достижений в работе. Клубом проведено 70 лекций, которые прослушало 20.265 человек, 58 тематических вечеров и конференций, 90 концертов, выпущено два устных журнала «Профсоюзная жизнь» и три выпуска журнала «Трибуна передового опыта». При клубе создан совет пенсионеров, для них проведено 10 дней отдыха. Неплохо работает детский сектор.

Большим успехом на железнодорожном узле пользуются выступления художественной агитбригады этого клуба.

В работе кружков художественной самодеятельности участвуют 147 человек. 205 человек занимаются в кружке кройки и шитья.

Второе место присуждено клубу нефтеперерабатывающего завода, имеющему тесную связь с базовым предприятием.

Третье место занял клуб «Второе Баку», особенно большую работу проведший летом в колхозах и совхозах Сызранского района.

Комиссия отметила плохую работу клубов имени Варламова, «Шахтер» и клуба завода тяжелого машиностроения.

ИЗ *нашей* ПОЧТЫ

РАСТЕТ и благоустраивается поселок Строитель. Увеличивается количество улиц и домов. Украсилась новыми домами и улица Лермонтова, рассказывает в своем письме тов. **Королев.** Как будто бы все предусмотрено в доме № 2, чтобы создать удобства для человека. Есть паровое отопление и электросвет, ванные и туалетные комнаты, горячая и холодная вода. Но, к большому сожалению, очень часто квартиросъемщики жалуются на отсутствие воды и пара, на неисправность радиолинии.

НА ДНЯХ состоялось собрание членов местного отделения Всесоюзного общества содействия охране природы и озеленению населенных пунктов, пишет пенсионер тов. **Петров.** Собравшимися были подведены итоги проделанной работы и намечен план на будущее. С докладами выступили председатель отделения тов. Шишкин и председатель секции охраны природы тов. Бондаренко.

С КАЖДЫМ годом улучшается материальное благосостояние горняков. На шахте № 3 открыт овощной и мясной магазин, сообщает общественный контролер по торговле тов. **Самарин.**

ЕЖЕДНЕВНО в кассовом зале широкоэкранного кинотеатра имени Ленинского комсомола бывает большое скопление публики. Особенно здесь многолюдно в воскресные дни. Со всех концов города стекаются сюда желающие познакомиться с новинкой кинотехники, рассказывает группа рабочих. Но в кассе и зале нет порядка. Мы потеряли три часа на приобретение билетов, но так и не посмотрели кинокартину, — возмущаются т.т. **Шагалов, Делев, Киселев и Трофимов.**

СОТРУДНИКИ института «Гипростанок» т.т. **Давыдов** и **Панасенко** обращаются к руководителю управления благоустройства и коммунальных предприятий тов. Плесер с просьбой отремонтировать и осветить мостки через реку Сызран и благоустроить подходы к ним.

ПО ПРИМЕРУ горьковчан рабочими вагонного участка на станции Предузловая за короткий срок выстроено три четырехквартирных дома, пишет тов. **Владимиров.** Двенадцать семей железнодорожников получили уютные, теплые квартиры.

О ДВИЖЕНИИ ТРЕТЬЕГО ИСКУССТВЕННОГО СПУТНИКА ЗЕМЛИ

На 6 часов утра 27 ноября третий искусственный спутник совершил 2694 оборота вокруг Земли, а ракета-носитель третьего спутника — 2800 оборотов.

Период обращения спутника стал равен 102,8 минуты, а максимальная высота его орбиты — 1575 километрам. Параметры орбиты ракеты-носителя претерпели более существенные изменения.

В настоящее время ее период обращения равен 91,25 минуты и продолжает интенсивно убывать, приближаясь к критическому значению. Суточное изменение периода обращения составляет 15 секунд и в дальнейшем будет интенсивно расти. Максимальная высота орбиты ракеты-носителя уменьшилась на 1400 километров и равна 480 километрам

По данным наблюдений и теоретических расчетов, ожидается, что ракета-носитель третьего спутника Земли в первых числах декабря войдет в плотные слои атмосферы и прекратит свое существование.

(ТАСС).

Редактор А. Г. БЕКАСОВ.

ДРАМТЕАТР
29 ноября. **В. Розов.**
«В ПОИСКАХ РАДОСТИ»
Начало в 8 часов вечера.

НА ЭКРАНАХ ГОРОДА:
«Художественный»
«КИЕВЛЯНКА»
Начало сеансов: в 9-30, 11-20, 1-10, 3, 4-50, 6-40, 8-30, 10-15.
«Звезда»
«НА ДАЛЬНИХ БЕРЕГАХ»
Начало сеансов: в 9-30, 11-20, 1-10, 3, 4-50, 6-40, 8-30, 10-15.
Имени Ленинского комсомола
«ХОЖДЕНИЕ ЗА ТРИ МОРЯ»
(2-я серия).
Начало сеансов: в 2-30, 4, 5-30, 7, 8-30.
«Родина»
«МОСТ»
Начало сеансов: в 2-30, 4-30, 6-30, 8-30.

Сызранское отделение Кинопроката
выпускает на экран
кинотеатра
имени Ленинского комсомола
широкоэкранный кинофильм
„Капитанская дочка“

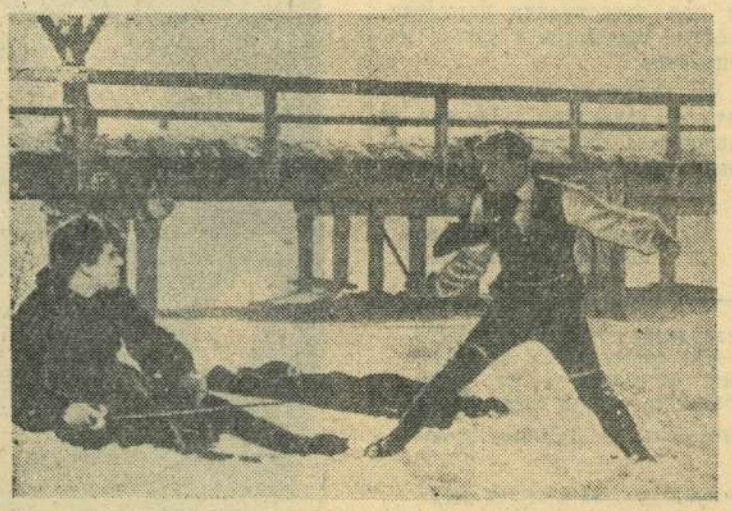

СЧИТАТЬ НЕДЕЙСТВИТЕЛЬНОЙ
квитанцию № 1221, выданную комиссионным магазином № 23 Митюриной Людмиле Викторовне.

Болотова Зинаида Александровна, проживающая в г. Сызрани, поселок ТЭЦ, Осипенко, 2, квартира № 3, возбуждает дело о расторжении брака с Болотовым Николаем Тимофеевичем, проживающим в г. Сызрани, поселок ТЭЦ, П. Морозова, дом 52, квартира 25.

Дело подлежит рассмотрению в народном суде 5-го участка г. Сызрани.

Кораблин Виктор Александрович, проживающий в г. Сызрани, Фрунзе, 138«а», возбуждает дело о расторжении брака с Кораблиной Антониной Егоровной, проживающей в г. Сызрани, Кооперативная, 16.

Дело подлежит рассмотрению в народном суде 4-го участка г. Сызрани.

Адрес редакции: г. Сызрань, Ульяновская, 70. Телефон — 2-97.
ЕО03476.
Типография «Красный Октябрь», г. Сызрань. Телефон — 0-17.
Заказ № 4849. Тираж 9285.