ПРОЛЕТАРИИ ВСЕХ СТРАН, СОЕДИНЯЙТЕСЬ!

КРАСНЫЙ ОКТЯБРЬ

ОРГАН СЫЗРАНСКОГО ГОРКОМА КПСС И ГОРОДСКОГО СОВЕТА ДЕПУТАТОВ ТРУДЯЩИХСЯ

Год издания 42-й
№ 253 (10824) | Воскресенье, 21 декабря 1958 года | Цена 15 коп.

В КАНУН НОВОГО ГОДА

СКОРО новый, 1959 год — первый год семилетки. В эти дни со всех концов нашей великой Родины поступают радостные сообщения. Машиностроители Москвы и Ленинграда, металлурги Урала, шахтеры Донбасса рапортуют Коммунистической партии и Советскому правительству о замечательных успехах, завоеванных в соревновании в честь XXI съезда КПСС.

Такие добрые вести идут и с предприятий, строек и транспорта Сызрани. Одним из первых выполнил годовое задание по перевозкам грузов коллектив отделения железной дороги. До конца года он перевезет дополнительно сотни тысяч тонн грузов. Досрочно завершило план 1958 года Кашпирское рудоуправление. Шахтеры уже выдали на-гора сверх плана около пяти тысяч тонн сланца. Коллектив кожевенного завода, выполнив годовое задание, борется за то, чтобы дать сверх плана два миллиона дециметров кожевенных товаров. Из них можно будет дополнительно сшить двести тысяч пар обуви.

Сейчас более 25 предприятий, строительных и транспортных организаций города выполнили план текущего года.

На предприятиях города в 1958 году освоено и выпускается много новых видов изделий для промышленности, сельского хозяйства, широкого потребления. Всюду резко повысилась производительность труда, снизилась себестоимость продукции, улучшилось ее качество.

Вместе с тем, в городе имеются предприятия, не выполняющие плана. К ним относятся: завод гидроизола, мясокомбинат, гортоп. Практический опыт показывает, что там, где активно поддерживается и широко распространяется передовой опыт, вскрываются и используются резервы производства, существует высокий уровень организации труда, проявляется забота о повышении квалификации кадров, обеспечен успех, выполнение и перевыполнение планов.

Задача состоит в том, чтобы не только закрепить успехи передовых коллективов, а и приумножить их в новом году. После опубликования в печати материалов ноябрьского и декабрьского Пленумов ЦК КПСС советские люди, воодушевленные выдающимися победами, завоеванными под руководством Коммунистической партии, и грандиозными планами нового подъема всей экономики и культуры, повышают творческую инициативу в борьбе за выполнение задач, поставленных перед участком, цехом, заводом.

Мы являемся свидетелями того, как на предприятиях все больше возникает бригад, вступающих в соревнование за звание быть бригадами коммунистического труда. Члены этих бригад показывают пример в выполнении своих планов и заданий всего коллектива. Они не только высокопроизводительно работают, но и повышают свои знания, опыт, учатся жить по-коммунистически.

На многих предприятиях создаются фонды рационализаторских предложений имени семилетки. Рационализаторы завода тяжелого машиностроения, например, подсчитав свои возможности, решили за семилетие дать более пятидесяти миллионов рублей экономии.

В канун нового года руководители предприятий должны еще и еще раз посоветоваться с рабочими, наметить такие мероприятия, которые дали бы возможность встретить XXI съезд КПСС новыми успехами во всенародном соревновании.

ПРОМЫШЛЕННОСТЬ МОСКОВСКОЙ ОБЛАСТИ И МОСКВЫ ДОСРОЧНО ВЫПОЛНИЛА ГОСУДАРСТВЕННЫЙ ПЛАН 1958 ГОДА

Промышленность Московской области и города Москвы досрочно выполнила государственный план 1958 года.

16 декабря выполнили годовой план по производству валовой продукции и большинству важнейших видов промышленных изделий коллективы промышленных предприятий Московской области. Объем промышленного производства возрос по сравнению с прошлым годом на 10 процентов, производительность труда рабочих — на 7 процентов. Предприятия Московской области получат сверхплановой экономии около 600 миллионов рублей от снижения себестоимости продукции.

17 декабря, на три дня раньше срока, принятого в обязательствах, завершили выполнение государственного плана 1958 года по валовой продукции и большинству важнейших изделий предприятия Москвы.

По сравнению с 1957 годом выпуск валовой продукции на тех же производственных площадях увеличился на 7 процентов. Годовое задание по производительности труда благодаря повышению технического уровня предприятий перевыполнено на 3,6 процента.

До конца года коллективы предприятий дадут на несколько миллиардов рублей сверхплановой продукции.

(ТАСС).

ИНФОРМАЦИОННОЕ СООБЩЕНИЕ

о Пленуме Центрального Комитета Коммунистической партии Советского Союза

19 декабря 1958 года закончил свою работу Пленум Центрального Комитета КПСС, открывшийся 15 декабря.

На состоявшемся 19 декабря заседании в прениях по докладу Первого секретаря ЦК КПСС товарища Н. С. Хрущева «Итоги развития сельского хозяйства за последние пять лет и задачи дальнейшего увеличения производства сельскохозяйственных продуктов» на Пленуме выступили товарищи: Т. А. Юркин (заместитель министра сельского хозяйства РСФСР), З. Н. Нуриев (секретарь Башкирского обкома КПСС), В. В. Мацкевич (министр сельского хозяйства СССР), А. Д. Даниялов (секретарь Дагестанского обкома КПСС), Д. М. Матюшкин (секретарь Краснодарского крайкома КПСС), С. А. Строков (главный конструктор завода «Ростсельмаш»).

С заключительным словом на Пленуме выступил товарищ Н. С. Хрущев.

Пленум ЦК КПСС принял постановление по докладу товарища Н. С. Хрущева «Итоги развития сельского хозяйства за последние пять лет и задачи дальнейшего увеличения производства сельскохозяйственных продуктов».

КОМАНДИРУ АВИАОТРЯДА СОВЕТСКОЙ АНТАРКТИЧЕСКОЙ ЭКСПЕДИЦИИ

Полярному летчику тов. ПЕРОВУ В. М.

Членам экипажа т.т. АФОНИНУ В. В., БРОДКИНУ Б. С., СЕРГЕЕВУ В. М., МЕНЬШИКОВУ Е. Н., ЗОРИНУ Н. Г., МАКУШОК В. М.

От имени Советского правительства и от себя лично поздравляю Вас, дорогие товарищи, с успешным выполнением задания Правительства по спасению бельгийских полярных исследователей, потерпевших аварию в Антарктике. За Вашей самоотверженной работой с большим вниманием следил весь советский народ и все прогрессивное человечество. В Вашем героическом поступке проявились высокие качества, присущие советскому народу и нашему социалистическому обществу, — мужество и гуманизм во имя дружбы народов.

Ваш подвиг высоко оценен советским народом. Поздравляю Вас с Правительственной наградой и желаю Вам доброго здоровья и успехов в Вашей сложной и благородной работе.

Председатель Совета Министров Союза ССР
Н. ХРУЩЕВ.

18 декабря 1958 г.

НА ЦЕНТРАЛЬНОЙ МАШИНОСЧЕТНОЙ СТАНЦИИ ВСЕСОЮЗНОЙ ПЕРЕПИСИ НАСЕЛЕНИЯ

В Москве, на улице Кирова, 39, в здании ЦСУ СССР находится главный штаб предстоящей Всесоюзной переписи населения и Центральная машиносчетная станция. Сейчас здесь идет большая подготовительная работа, завозятся и монтируются специальные и сортировальные машины.

На Центральную машиносчетную станцию в Москве будут поступать материалы переписи из 57 областных и межобластных машиносчетных пунктов. Эти пункты также оборудуются автоматизированными машинами.

НА СНИМКЕ: инженеры участков А. Голдобина (слева) и М. Маркова за опробованием смонтированного оборудования. Они проводят обработку материалов пробной переписи 1957 года.

Фото **В. Савостьянова.** (Фотохроника ТАСС).

Передовики Книготорга

Коллектив кустового магазина Книготорга завершил годовой план товарооборота 18 декабря в сумме 3.670.000 рублей.

Лучше других работал коллектив магазина № 2 (заведующая тов. Романова, продавец тов. Старочкина). Он годовой план завершил к 1 декабря.

Коллективы магазина № 3 (заведующая тов. Тюрина, продавец тов. Николаева) и магазина № 5 (заведующая тов. Шереметьева, продавец тов. Запорожцева) выполнили план товарооборота 15 декабря.

З. Рыкальская,
заведующая магазином Книготорга.

СТРОИТЕЛЬСТВО ЧЕРНОРЕЧЕНСКОЙ ОРОСИТЕЛЬНОЙ СИСТЕМЫ

Веками река Черная, берущая начало в горах, несла свои воды в Черное море. Сейчас здесь сооружено одно из крупнейших в Крымской области водохранилищ. На его базе ведется сооружение Чернореченской оросительной системы.

В долине реки Черная и на склонах гор на тысячах гектарах закладываются новые виноградники и сады, создаются крупные овощные хозяйства. Из оросительной системы вода самотеком уже орошает первые сотни гектаров плодородных земель.

В наступающем году будет завершен весь основной комплекс работ, что позволит оросить около 1200 гектаров земель и значительно улучшить снабжение овощами, ягодами, фруктами трудящихся города-героя Севастополя.

(ТАСС).

— ✦ —

ВЕЧЕР ДРУЖБЫ

19 декабря исполнилось 12 лет со дня начала всеобщего сопротивления вьетнамского народа против французских колонизаторов. Этой знаменательной дате был посвящен вечер, состоявшийся в Москве, в клубе Центрального телеграфа.

— о —

В совете рабочих корреспондентов

Состоялось очередное совещание совета рабочих корреспондентов газеты «Красный Октябрь».

С докладом о задачах рабочих корреспондентов в связи с подготовкой к XXI съезду КПСС выступил редактор «Красного Октября» тов. Бекасов.

Члены совета рабкоров и присутствовавшие на совещании рабочие корреспонденты активно обсуждали контрольные цифры развития народного хозяйства СССР на 1959—1965 годы и задачи рабкоров в связи с подготовкой к XXI съезду КПСС.

Наряду с активным обсуждением серьезных экономических вопросов следует готовить специальные номера выходного дня. В этих номерах нужно публиковать рассказы, очерки, фельетоны. Эту мысль высказал тов. Куряев.

Рабочие корреспонденты тт. Тягуненко, Танатин и Дронов предложили давать больше критических материалов и статей на культурно-бытовые темы.

НАВСТРЕЧУ XXI СЪЕЗДУ КОММУНИСТИЧЕСКОЙ ПАРТИИ СОВЕТСКОГО СОЮЗА

Предсъездовское обсуждение тезисов доклада товарища Н. С. Хрущева „Контрольные цифры развития народного хозяйства СССР на 1959—1965 годы"

НАЧАТОЕ СТРОИТЕЛЬСТВО—ЗАВЕРШАТЬ В СРОК

Наш завод призван обеспечивать растущую нефтяную промышленность Куйбышевской области и других восточных районов самыми разнообразными машинами и оборудованием. В цехах изготавливаются крупные блоки, гидромешалки, глиномешалки, гидроциклоны, нефтяная аппаратура, автобусы и т. д.

Завод приступил к освоению новой продукции для нефтяников —комплекса передвижных объектов для рабочих разведывательных партий (вагоны-домики, столовые, пекарни, радиоустановки и др.). Несмотря на то, что мы добились неплохих результатов в выполнении плана, еще далеко не удовлетворены своей работой.

Куйбышевская область за последнее время добилась замечательных результатов в увеличении добычи нефти и нефтепереработки. Наша область перегнала нефтяную промышленность Баку и заняла третье место в стране. Нефтяники предъявляют к нам все больше требований в обеспечении их новыми машинами, металлоконструкциями и оборудованием. Но эти запросы, к сожалению, мы полностью не можем удовлетворить.

Причиной такого положения является медленное введение в строй новых производственных площадей, которые строятся на нашем заводе. В течение последних лет на площадке предприятия началось возведение нескольких новых цехов, что должно создать возможность для резкого увеличения выпуска нефтяного оборудования. Но плохо то, что строительство цехов затягивается.

Три года тому назад начато строительство цеха металлоконструкций с производственной площадью 4500 квадратных метров. С пуском нового цеха предусматривалось увеличить выпуск до шести тысяч тонн металлоконструкций. Несмотря на всю важность этого объекта, его строительство прекращено.

С 1955 года ведется сооружение технологического корпуса с производственной площадью 3800 квадратных метров и до сих пор не закончено. В начале текущего года строители приступили к возведению кузнечно-термического цеха. Но вскоре работы и на этом объекте были также прекращены.

Девять лет тому назад начато строительство литейного цеха. Строители и здесь так затянули работы, что завод вынужден был в недостроенном цехе организовать производство. Вместе с выпуском литья нам приходится хозяйственным способом заканчивать строительно-монтажные работы.

Коллектив завода прилагает все усилия для использования имеющихся внутренних резервов, чтобы на существующих площадях и имеющимся оборудованием выпускать больше продукции. Однако **растущая нефтяная промышленность требует большого количества машин и оборудования. Для их производства и освоения нужно как можно быстрее ввести в эксплуатацию строящиеся объекты на нашем заводе.**

Завод выпускает тяжеловесную и крупногабаритную продукцию. К нам поступают сотни тонн металла и других материалов. Но подъездных железнодорожных путей на заводскую территорию нет. Все грузы поэтому приходится доставлять на автотранспорте, что обходится очень дорого.

Давно назрела необходимость закончить начатое строительство железнодорожной ветки на наш завод.

По нашему мнению, должен быть установлен строгий порядок, обязывающий строителей начатые строительством объекты заканчивать в установленные сроки. Всякая затяжка строительства ведет к удорожанию его, к замораживанию государственных средств. Нужно строить только то, на что имеются документация и ассигнования. При планировании строительства должны учитываться не только наличие документации и необходимых средств, но и реальные возможности строительных организаций.

На Образцовской площадке построен прекрасный поселок, в котором проживают нефтяники, строители, машиностроители. Дети рабочих и служащих, оканчивающие среднюю школу, идут на производство. В то же время они желают повышать свое образование. У нас немало техников, которые хотели бы учиться в институтах, заочно получить высшее образование.

В поселке Строитель нужно организовать консультационный пункт или вечерние факультеты заочных институтов по переработке нефти, по химии и машиностроению.

Нам кажется, нефтяной техникум необходимо перевести из города на Образцовскую площадку, приблизить его к производственной базе.

Для машиностроителей необходим новый клуб и ряд других культурно-бытовых объектов. Исполком городского Совета и совнархоз должны лучше изучить запросы населения заводских поселков и принять меры к их удовлетворению.

Коллектив завода горячо одобряет тезисы доклада товарища Н. С. Хрущева на XXI съезде КПСС и примет меры к тому, чтобы семилетний план был выполнен досрочно.

И. Султанов,
директор ремонтно-механического завода.

НОВАЯ МОДЕЛЬ АВТОМОБИЛЯ «ВОЛГА»

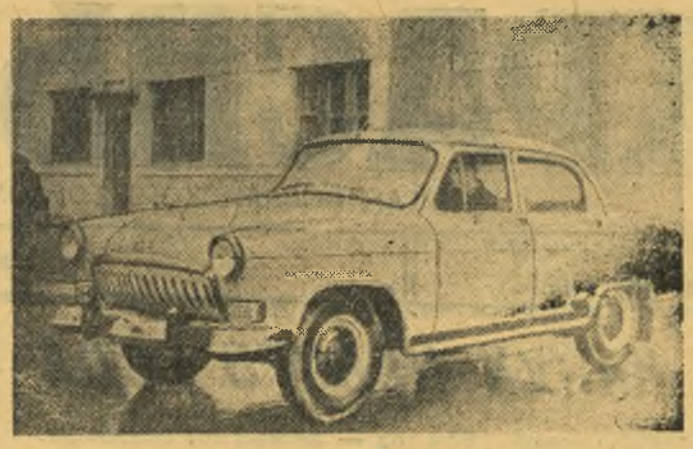

На Горьковском автомобильном заводе ведется подготовка к выпуску модернизированного автомобиля «Волга» модели 1959 года. Предусматривается повысить удобства пассажиров, изменить облицовку радиатора, укрепить отдельные узлы кузова.

На автомобиль «Волга» модели 1959 года предполагается ставить бескамерные шины, которые повысят надежность движения.

НА СНИМКЕ: автомобиль «Волга» модели 1959 года.

Фото **О. Ярчевского.** (Фотохроника ТАСС).

Газопровод Днепропетровск — Кривой рог

Широким фронтом развернулись работы на строительстве газопровода Днепропетровск—Кривой Рог протяжением 170 километров. Подготовлено около 40 километров траншей.

Соревнуясь в честь XXI съезда КПСС, коллектив стройки взялся подать шебелинский газ в Кривой Рог не в третьем квартале, как намечается планом, а во втором квартале 1959 года.

Быстрыми темпами ведутся работы на второй нитке отвода от магистрального газопровода Шебелинка—Днепропетровск к Днепродзержинску. Строители сдадут его в эксплуатацию в конце текущего месяца.

(ТАСС).

СТРОИТЕЛЬСТВО ГАЗОПРОВОДА В УЗБЕКИСТАНЕ

В Узбекской ССР строится газопровод Джаркак—Бухара—Самарканд — Ташкент. Город Бухара уже получил газ, поданный сюда по трубам с Джаркакского месторождения. Теперь идет прокладка труб на участке Бухара — Самарканд. Строители обязались в честь XXI съезда КПСС довести в нынешнем году общую протяженность трубопровода до 150 километров.

НА СНИМКЕ: передовик предсъездовского социалистического соревнования сварщик Николай Иванов. Он выполняет сменные нормы на 180—200 процентов.

Фото **Р. Шамсутдинова.** (Фотохроника ТАСС).

Дело государственной важности

Металлолом относится к числу наиболее важных источников увеличения выплавки стали. Широкое использование металлического лома исключительно экономически выгодно. Выплавка стали из лома и отходов черных металлов обходится в 13 раз дешевле, чем из железной руды.

За 11 месяцев заводам Урала промышленными предприятиями и стройками города отгружено 21.417 тонн лома и отходов черных металлов при плане 21.223 тонны. Большую помощь в сборе и отгрузке металлолома оказали комсомольцы, пионеры и школьники города. Ими было собрано около 1200 тонн лома. Участвовало в воскресниках, субботниках и декадниках по сбору металлолома 42.450 человек.

План текущего года значительно превышает государственное задание прошлого года. От успешного выполнения его зависит бесперебойная работа ряда заводов черной металлургии. Поэтому, требуя от этих заводов своевременной поставки металла нашим предприятиям и стройкам, мы, в свою очередь, должны организовывать своевременную отгрузку им металлической шихты.

Следует отметить, что из предприятий и строек города на 1 декабря досрочно выполняли годовой план 52 предприятия: нефтеперерабатывающий завод, ремонтно - прокатная база «Минтрансстроя», горпромкомбинат, автотранспортное хозяйство, СМУ № 10 «Центроспецстроя», монтажное управление № 6, кожевенный завод, хлебокомбинат и другие.

Заготовка и отгрузка лома черных металлов проходит неудовлетворительно. 15 промышленных предприятий не выполнили плана 11 месяцев, ими недодано 550 тонн металлолома.

К таким предприятиям относятся: завод тяжелого машиностроения, который недодал 183 тонны, комбайновый завод — 110 тонн, дорожно-эксплуатационный участок № 709 — 36 тонн, ликероводочный завод — 10 тонн, завод запасных частей к швейным машинам — 8 тонн и другие.

Крайне плохо проходят сбор и отгрузка лома черных металлов в декабре. На 17 декабря участвовало в отгрузке лома только 18 предприятий. Совершенно не приступали к выполнению плана декабря Сызранская ТЭЦ, строительное управление «Приволжхлебстрой» и другие.

Такое положение свидетельствует о несерьезном отношении отдельных руководителей предприятий к сбору и отгрузке лома черных металлов.

Чтобы выполнить планы декабря и годовой, промышленные предприятия и стройки до конца месяца должны отправить 2014 тонн металлолома, а отгружено всего лишь 745 тонн или 37 процентов.

Нужно принять самые энергичные меры к исправлению создавшегося положения с заготовкой и отгрузкой лома черных металлов и добиться не только выполнения, но и перевыполнения плана сдачи лома. Поэтому все бездействующее оборудование и металлоимущество, которое уже списано, следует немедленно отгрузить.

Наряду с выполнением плана важное значение имеет подготовка к отгрузке металлолома. Отгрузка вторичных черных металлов в неразделанном и нерассортированном виде затрудняет использование его, ведет к большим материальным потерям.

Металлолом — металлургическим заводам.

А. Рябчиков,
старший уполномоченный «Вторчермета».

Удовлетворять нужды трудящихся

В коллективе жилищно-коммунальной конторы строительно-монтажного треста № 4 продолжается изучение и обсуждение тезисов доклада товарища Н. С. Хрущева на XXI съезде партии «Контрольные цифры развития народного хозяйства СССР на 1959—1965 г.г.».

Разъяснение тезисов у нас проводят лучшие агитаторы т.т. Сухов, Бабанов, Федотов. Партбюро подобрало агитаторов по бригадам, а секретарь парторганизации тов. Кузьмин проинструктировал их, как следует проводить эту работу.

Рабочие на беседах заявляют, что контрольные цифры на семилетие полностью отвечают интересам советского народа и задачам укрепления могущества Советской Родины.

— Мы, — заявили тт. Земсков и Чубукин, — будем с большим желанием работать на сооружении жилья для трудящихся.

В. Девятов,
столяр.

СТАРО-БЕШЕВСКАЯ ГРЭС ПЕРЕД ПУСКОМ

18 декабря состоялся пробный пуск первого турбогенератора строящейся Старо - Бешевской ГРЭС (Сталинская область). Агрегат мощностью в 100 тысяч киловатт работает на холостом ходу, набрав нужное число оборотов, — три тысячи в минуту.

Близится день сдачи в эксплуатацию этой тепловой электростанции — одной из самых крупных в нашей стране.

У строителей сейчас горячий предпусковой период. Идет наладка регулирования турбогенераторов, проверяется система защиты. Через несколько дней по окончании этих работ Старо-Бешевская ГРЭС даст промышленный ток.

(ТАСС).

БРОШЮРА С ТЕКСТОМ ДОКЛАДА ТОВАРИЩА Н. С. ХРУЩЕВА НА ПЛЕНУМЕ ЦК КПСС

Государственное издательство политической литературы выпустило в свет брошюру с текстом доклада «Итоги развития сельского хозяйства за последние пять лет и задачи дальнейшего увеличения производства сельскохозяйственных продуктов», с которым выступил товарищ Н. С. Хрущев на Пленуме ЦК КПСС 15 декабря 1958 года.

Брошюра издана миллионным тиражом.

(ТАСС).

ПО СЛЕДАМ НЕОПУБЛИКОВАННЫХ ПИСЕМ

Группа маляров и штукатуров строительного управления № 7 стройтреста № 4 обратилась в редакцию «Красного Октября» с жалобой о нарушении трудового законодательства.

Редакция известила об этом объединенный постройком треста.

Председатель постройкома тов. Стойкович сообщает, что вопрос о нарушении трудового законодательства обсуждался на заседании постройкома. Начальник строительного управления № 7 тов. Чистяков отделом подготовки кадров треста предупрежден, на начальника участка стройуправления № 7 тов. Лопатина наложено взыскание — выговор. Сверхурочные работы запрещены.

ЛИТЕРАТУРНАЯ СТРАНИЦА

☆ ☆ ☆

Н. ОВЧИННИКОВ.

Танечкино СЧАСТЬЕ

РАССКАЗ

1.

— Мой папа лучше всех, — говорила Танечка своим подружкам, — он сейчас в Москве и будет ученым. Он — ас-пи-рант! Так, мама?

— Так, детка, — говорила мама и гладила танечкину головку.

В школе, где Танечка училась в первом классе, тоже знали, что танечкин папа будет ученым. Недаром у него такие большие очки, в темной оправе.

Когда Танечка приходила из школы, она бежала к почтовому ящику и часто находила в нем письмо от папы. Получать письма от папы очень интересно. Во-первых, интересно слушать, как с простой бумажки папа разговаривает с мамой и Танечкой.

Во-вторых, в этот день мама печет сладкий пирог и дает рубль на мороженое.

Однажды почтальонша тетя Маруся принесла большой пакет, в котором оказалась маленькая патефонная пластиночка. На другой день Танечка рассказывала в школе, что папа прислал ей из Москвы «говорящее письмо». Но не все этому поверили.

— Разве у письма есть язык и рот, чтобы говорить? — усомнилась рыженькая Надя, и все с ней согласились. А Танечке было очень обидно, и она плакала. Чтобы не прослыть лгуньей, Танечка принесла говорящее письмо в школу, и в пионерской комнате все слышали папин голос. И все девочки завидовали Танечке, а рыженькая Надя подарила ей розовую ленточку, лишь бы Танечка не обижалась.

Дни становились все короче. Все чаще по утрам жидкая грязь подергивалась тонким ледком. Наконец, однажды утром, проснувшись, Танечка увидела, как густые хлопья снега за окном кружатся в веселом хороводе. От клумбы под окном, на которой еще вчера дрожали на холодном ветру пожелтевшие стебельки травы, остался только белый холмик. Началась зима.

Танечка уже хорошо читала по букварю, считала на больших классных счетах и получала одни пятерки, когда письма от папы стали приходить все реже и реже, а мама становилась все печальней.

Напрасно Танечка ожидала почтальона тетю Марусю на улице, и, завидев, стремглав летела к ней.

— Нет письма, Танечка, — говорила добрая тетя, — может быть, завтра будет и давала Танечке конфетку. — Время шло, а писем не было.

Чтобы дочитать букварь до конца, осталось всего несколько листочков. Учительница Анна Петровна уже говорила ребятам, какие книжки читать летом, чтобы отлично учиться во втором классе. Уже давно отшумела зима и деревья в школьном саду покрылись молодой веселой зеленью, когда от папы пришло письмо.

— Мамочка, письмо от папы! — кричала Танечка, вихрем мчась по двору. Она не заметила, как побледнела мама и как дрожали ее худенькие пальцы, распечатывая конверт.

— Ну, читай же, читай! — торопила Танечка маму, прыгая вокруг. — Почему ты не читаешь вслух?

— Папа пишет, что приехать пока не может и крепко целует тебя, моя девочка, — сказала мама глухим голосом и тяжело опустилась на стул.

— Иди поиграй во дворе...—Мама вдруг притянула Танечку к себе и поцеловала. Глаза ее были полны слез.

— Ничего, Танюша, ничего, девочка моя, проживем, — медленно заговорила она, прижимая Танечку и гладя ее темные вьющиеся волосики.

— Ты у меня умница, во второй класс перешла. Отличница...

Притихшая Танечка, прижавшись к матери, вдруг всем своим маленьким сердцем почувствовала, что совершилась какая-то большая беда, и, сама не зная почему, она вдруг тихонько заплакала, уткнувшись в грудь матери. Худенькие плечики ее вздрагивали, вздрагивали и тоненькие темные косички с голубыми ленточками.

Письмо с московским адресом упало на пол, и с ним начал возню неугомонный котенок Славка.

2.

Танечка перешла в четвертый класс. Пошел второй год, как Танечка и мама вместе готовят уроки. Второй год танечкину маму почтальон тетя Маруся любовно называет «наша студентка».

Каждый вечер мама вооружается красным карандашом и придвигает стопку ученических тетрадок. Иногда мама разрешает и Танечке проверять тетрадки «ее перваков». Танечке бывает смешно от того, что первоклассник Володя Сизов, складывая два и три, получает шесть.

А после проверки мама долго сидит за умными книгами, что-то выписывает в толстую тетрадь в темной клеенчатой обложке.

Танечка знает, что мама изучает физику. У Танечки с мамой уговор: сидеть тихо, друг другу не мешать до перерыва. А в перерыв, о котором, трезвоня, возвещает будильник, мама подхватывает Танечку, и они кружатся по комнате, маршируют, делают зарядку.

Как жаль, что перерыв такой маленький и надо снова садиться к столу. Стараясь не шуметь, Танечка рассматривает мамины книги, в которых нарисованы непонятные машины и приборы с загадочными названиями.

Танечка знает, что мама — заочница университета, что сейчас она готовится к предстоящей сессии.

* * *

Мало что изменилось в квартире за последние два года. Как и прежде, по вечерам светила лампа под зеленым абажуром; все также загадочно темнели корешки книг за стеклами папиного шкафа; на прежнем месте стоят его письменный стол и кресло. Только его большой портрет в багетовой раме больше не висит на стене, и на этом месте видны лишь темные дырочки от гвоздей.

Иногда, когда мамы не было дома, а бабушка хлопотала по хозяйству, Танечка забиралась с ногами в кресло и затихала. Она представляла себе, как однажды откроется дверь и в комнату войдет высокий человек с копной вьющихся темных волос на голове. Его голос спугнет настороженную тишину в квартире: перестанет тяжело вздыхать и плакать во сне мама.

Танечка верила, что ее папа, смелый, сильный, веселый папа, подхватит ее своими большими руками, посадит на плечо и будет ходить по комнате, рассказывая чудесные сказки, как это было когда-то очень давно. Часто Танечка так и засыпала в кресле. А когда просыпалась утром в постельке, то не хотелось верить, что папы нет дома.

Однажды, придя из школы, Танечка увидела, что в доме гость. Высокий, полный мужчина внимательно посмотрел на Танечку.

— Это Танечка? — фальшиво улыбаясь, заговорил он. — Давай, Танечка, знакомиться. — Я — дядя Фима...

Тане не понравились его тусклые глаза и толстые губы.

Мама в этот вечер была очень странная. Она суетилась и все время улыбалась какой-то виноватой улыбкой. На кухне, куда ушла Танечка, бабушка сердито гремела кастрюлями. Мама и гость вскоре ушли, а Танечка легла спать.

Ночью Танечка внезапно проснулась. В комнате неярко горела настольная лампа. У стола сидела мама. Зябко кутая в платок вздрагивающие плечи, она смотрела на чью-то карточку. Слезы тихо катились по ее щекам.

— Мама, — испуганно позвала Танечка, — кто тебя обидел?

Быстро сунув карточку в книгу и смахнув слезы, мама подошла к Танечке и села на постель.

— Спи, доченька, спи. Ты со мной, а с тобой меня никто не обидит.

Она гладила Танечку, и та, засыпая, пробормотала:

— Это толстый хотел тебя обидеть... Ну я ему задам...

Утром, когда Танечка собиралась в школу, из «Родной речи» вдруг выпала карточка. На ней были сняты папа и мама. Танечка долго разглядывала папу, вздыхала и платочком старалась стереть с карточки следы маминых слез.

А дядя Фима все чаще стал приходить в гости.

Если мама была дома, он сладко улыбался, целовал ей руку и потом уже шел раздеваться. Если же мамы дома не было, он неторопливо снимал калоши, раздевался, аккуратно укладывал на вешалку шляпу.

Танечке в это время хотелось, чтобы вешалка оборвалась, а шляпа упала на грязные калоши. Она торопливо здоровалась и убегала к бабушке на кухню, а дядя Фима садился к письменному столу, в папино кресло, и закуривал папиросу. Танечка бывала искренне рада, когда мама уводила дядю Фиму из квартиры, а бабушка, сердито ворчала, выбрасывала из пепельницы окурки и вытирала тряпкой стол.

Как-то вечером, когда Танечку уже уложили спать, между мамой и бабушкой произошел серьезный разговор.

(Окончание на 4-й стр.).

ДЕКАДА КАЗАХСКОГО ИСКУССТВА И ЛИТЕРАТУРЫ

Москва. В столице началась декада казахского искусства и литературы.

В помещении Большого театра СССР показал москвичам оперу М. Тулебаева «Биржан и Сара» Казахский государственный академический театр оперы и балета имени Абая.

НА СНИМКЕ: сцена из оперы М. Тулебаева «Биржан и Сара».

Фото **В. Соболева.** (Фотохроника ТАСС).

☆

Песенка про ёлочку

Слова **Н. Трофимова.** Муз. **В. Иванова.**

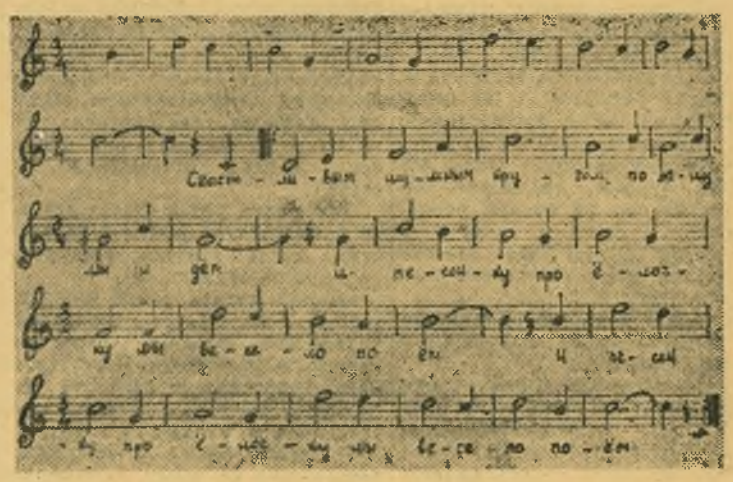

Счастливым, шумным кругом
По залу мы идем,
И песенку про елочку
Мы весело поем.

Стоит она средь зала
И искрами горит,
А Дед-мороз усатый
Игрушки нам дарит.

Прошел он городами
И в селах побывал,
И старыми ногами
К нам в садик пришагал.

Привел с собой Снегурку
И весело сказал:
— Насилу я, ребятки,
Ее вам разыскал.

Счастливым, шумным кругом
По залу мы идем,
И песенку про елочку
Мы весело поем.

М. ГУСЕВ-СЕВЕРНЫЙ.

Зимним вечером

Снова вечер...
Снова злая вьюга
Заметает вишни за окном.
Захотелось мне с бывалым другом
Посидеть по-старому вдвоем.
Поплотней ушанку нахлобучив,
По сугробам зыбким, одинок,
Я иду, а сквозь буран колючий
Светит мне призывный огонек.
Вот оно — знакомое крылечко.
Школьный домик, может быть, и стар,
Но у друга возле теплой печки
Самый лучший в мире самовар.
И, прибрав тетрадей груду школьных,
Мы душистым чаем греем кровь.
По привычке вспомнили невольно
Озорных и дорогих юнцов.

— Чуркин... Помнишь?
Он на Уралмаше,
Инженер... награду получил.
— Как же, помню... В стенгазете нашей
С ним не раз сражался — «Крокодил».
— А Краснов?...
Тот паренек вихрастый,
Что с улыбкой отвечал всегда.
— Ну еще бы! Вспоминаю часто,
Озорник!...
— Теперь — Герой Труда!
Так-то мы, беседуя, сидели.
Самовар забытый прютих.
Мне казалось — мы помолодели,
Вспоминая о делах былых.
За окном все так же ночь темнела,
На путях поземкою мело,
А в груди как будто песнь звенела,
И на сердце было так тепло.

Ночь шумит ветрами...

Ночь шумит ветрами, ночь шумит порошею,
Люди все уснули, только я не сплю.
Девушка знакомая, девушка хорошая
Ты еще не знаешь, что тебя люблю.

Снятся сказки дивные, сны девичьи чистые.
И во сне не ведаешь ты совсем о том,
Что какой-то парень вовсе нечистый
До утра дежурит под твоим окном.

А когда проходишь ты по нашей улице,
Светлая и юная, как весна,
Ты не замечаешь, он тобой любуется,
Для него всех лучше только ты одна.

Сколько мной не сказано, сколько мной не спрошено,
Думаю, что время встречу назначать.
Приходи знакомая, приходи хорошая,
В тихий звездный вечер буду тебя ждать.

А. Тарцев.

В литературном объединении газеты „Красный Октябрь“

В клубе «Красный Октябрь» состоялась встреча молодых железнодорожников с членами литературного объединения газеты «Красный Октябрь».

С чтением своих произведений выступили т.т. В. Павлов, М. Гусев-Северный, В. Кондратишко, В. Чернобровкина и В. Гусев.

Собравшиеся с большим вниманием прослушали произведения членов литературного объединения газеты «Красный Октябрь». Особенно тепло слушатели встретили рассказ В. Павлова «Красная шапочка» и отрывок из повести В. Гусева «До последнего вздоха...».

После выступлений членов литературного объединения проведены литературная викторина и просмотр кинофильма.

Книжная полка

Вышли из печати и поступили в продажу следующие новые книги:

А. И. Герцен. «Былое и думы», в трех томах. Госполитиздат. Москва. 1958 год. Цена 30 руб. 10 коп.

И. Васильев. «В гору под гору». Роман. Издательство «Советский писатель». Москва. 1958 год. Цена 4 руб. 35 коп.

В. Иванов. «Партизанские повести». Издательство «Советский писатель». Москва. 1958 год. Цена 4 руб. 35 коп.

Книги имеются в продаже в магазинах и киосках Книготорга.

Н. ОВЧИННИКОВ.

Танечкино СЧАСТЬЕ

(Окончание. Начало на 3-й стр.).

— Он хороший, самостоятельный человек,—говорила мама,—а что с женой разошелся, так и я вдова при живом муже.

— Ох, ошибаешься, Надежда,— вздохнула бабушка, — не самостоятельный он, а рассчетливый. Без тебя как придет, так по квартире и ходит из угла в угол и все руками трогает, да ощупывает, да что-то, как на базаре, приценяется...

В полуоткрытую дверь Танечке видно, как мама расплетает свои длинные косы.

— Пишет ведь тебе Владимир-то, — продолжает бабушка, — прощенья просит...

— Не говори мне о нем, — сердито перебивает мама, — он дочь свою бросил, меня сколько страдать заставил...

— Знамо дело, — соглашается бабушка, — да ведь Танюшке этот твой хлюст отца не заменит. Он ведь только при тебе с ней ласков да приветлив.

Бабушка гремит сковородками. Танечка сидит в постели и слушает. Она вдруг догадывается, что дядя Фима хочет стать ее папой, что он будет всегда жить в их квартире, каждый день сидеть в папином кресле, за папиным столом, читать папины книги...

Сердце Танечки бурно колотится, а глаза наполняются слезами. Она падает на подушку, не слыша своего крика, не видя испуганных лиц бабушки и мамы над своей постелькой.

3.

Шел ноябрь. В это время часты дни, когда тучи, сплошной пеленой закрывающие небо, неожиданно расступаются, и на землю вдруг брызнет ослепительный поток солнечного света. Это напоминает грустную улыбку близкого человека, которая вдруг озаряет его лицо во время глубокого и невеселого раздумья.

Танечка не вставала вторую неделю. Теперь в квартире ходили на цыпочках, разговаривали шепотом. Острым запахом лекарств тянуло из спальни. Мама осунулась и похудела. Она целыми ночами просиживала у постели Танечки, а утром, разбитая и бледная, шла на работу.

В редкие часы, когда болезнь уходила и оставалась только сонливая слабость, Танечка просила маму или бабушку рассказать ей сказку, спеть песенку. Дрожащим старческим голосом пела бабушка протяжные старинные песни: про степь, далеко ушедшую за Волгу, про удалых гребцов, плывущих с «Нижня Новгорода», или про могучий утес, хранящий думы Степана Разина.

Однажды Танечка попросила бабушку рассказать про папу.

— Христос с ним, с папой. Послушай лучше сказку про зайца, у которого был длинный хвост,— неловко пыталась старушка перевести разговор.

— Не хочу про зайца, хочу про папу, — заплакала Танечка, и бабушка ничего не могла с ней поделать.

А болезнь, цепко ухватившая девочку, не проходила. Ни лекарства в пузырьках с мудреными названиями на сигнатурках, ни старания мамы и бабушки не могли ее сломить. Танечка таяла.

Она уже не жаловалась, не капризничала. Покорно принимала лекарства. Отсутствующим взглядом запавших глаз смотрела она на маму, на бабушку или целый день лежала, отвернувшись к стене.

Лишь один раз в глазах девочки промелькнуло живое любопытство, когда пришли навестить пионеры ее отряда.

Болезнь пугала своей непонятностью. Лекарства от малокровия, упадка сил, головных болей не приносили облегчения. В отчаянии мать упросила профессора посмотреть девочку, случайно находившегося в маленьком городке.

— Девочку губит равнодушие, безразличие ко всему, — складывая очки, сказал профессор, осмотрев Танечку. — Это очень редкое явление у детей и обычно связано с каким-нибудь нервным потрясением.—Постукивая суковатой блестящей палкой и сердито глядя из-под нависших бровей, он продолжал: — Только большая радость, исполнение ее заветного желания выведут девочку из состояния апатии. Да-с! И чем скорее, тем лучше.

* * *

...К вечеру нудный мелкий дождь, наконец, перестал.

— Эк, вызвездило, — запирая на ночь сарай, бормотала бабушка. — Не иначе мороз к утру ударит...

И в самом деле, утро было морозное. Белой паутиной покрыл инеей еще зеленую траву, крыши домов, столбы уличных фонарей. Впервые за много дней солнечные зайчики забегали в танечкиной спальне.

Сегодня с утра бабушка сидит у танечкиной кровати и, помешивая ложечкой чай с малиновым вареньем, негромко рассказывает о своем прежнем житье-бытье.

Танечка слушает и равнодушно перелистывает альбом с фотографиями.

— Здесь вот, внученька, тебе семь лет,—прерывая свой рассказ, говорит бабушка. Темный узловатый палец ее останавливается на карточке, с которой удивленными глазами смотрит девочка в белом переднике.

— Бабуся, — вдруг спрашивает Танечка, — а где письмо?

— Какое, детка?

— Говорящее. Помнишь, папа присылал?

Бабушка всплескивает руками:

— Ох, старая беда, как я раньше-то не вспомнила!

Она торопливо открывает самый нижний ящик комода, куда обычно складывают разные ненужные вещи. Перебирая склянки из-под духов, старые чулки, бабушка что-то взволнованно бормочет.

— Ага, вот и письмо! — восклицает она и, видя нетерпение Танечки, добавляет: — Сейчас заведем.

«Здравствуй, дорогая моя Танечка!»... — незабываемый папин голос звучит из патефона.

Танечка села на постели, схватилась исхудавшей ручонкой за руку бабушки.

Настойчивый стук в дверь не смог помешать Танечке дослушать папино письмо. Лишь тогда, когда патефон, зашипев, остановился и Танечка бережно прижала к груди пластинку, бабушка пошла открывать раннему посетителю.

— Входи, сударь, входи! — долетел от двери ее сердитый голос. — Мою телеграмму ты получил, не надеждину. Дочь твою жалеючи, побеспокоила тебя. Уж не обессудь!

Танечка не понимала, что отвечает бабушке вошедший. Она слышала только голос. Этот голос она различила бы из тысячи других, это был голос ее папы. Блестевшими глазами смотрела она на быстро идущего к ее кроватке человека с протянутыми руками, с вьющимися темными волосами на непокрытой голове.

— Папочка, ты живой?! — тихонько спросила она. — Почему ты так долго не приходил?..

* * *

Надежда Александровна пришла с работы поздно. Открывая ей дверь, бабушка предупредила: —Тихонько! — и провела дочь на кухню, плотно притворив дверь.

— Спит Танюша-то, — в первый раз за время болезни уснула спокойно. Про отца с самого утра спрашивала, письмо я ей на патефоне играла, — исподволь начала она разговор.

Опустив голову на руки, Надежда Александровна сидела у стола и молчала.

— Исхудала ты вся, извелась, — продолжала бабушка, — так и годы молодые незаметно пройдут...

— Не пойму я тебя, мама, то ты не хочешь, чтобы я замуж за Филимона Андреевича вышла, то годы мои считать стала...

Она посмотрела на мать и в глазах ее отразилось такое страдание, что бабушка порывисто обняла дочь и прижала ее голову к своей груди.

— Доченька моя, голубушка, не мучь себя, золотая! Знаю, любишь ты Владимира и по сей день. Прости ты его, окаянного, ради Танюшки прости!

Скупые старушечьи слезы тихо покатились по морщинистым щекам.

— И он ведь тебя любит, второй год прощенья просит.

— Ладно, мама, успокойся, — улыбаясь сквозь слезы и прижавшись щекой к морщинистой руке матери, проговорила Надежда Александровна.

— Я это давно решила, а завтра дам телеграмму, чтобы приехал...

На душе ее вдруг стало легко и радостно, как будто она проснулась после долгого и кошмарного сна.

А в спальне легким счастливым сном спала Танечка. Она улыбалась во сне. Ручонки ее крепко сжимали большую руку папы, задремавшего на стуле. Над кроваткой тихо покачивалась приколотая к стене карточка папы и мамы.

Полезная выставка

Интересное мероприятие провела столовая № 1 ОРС'а отделения железной дороги. В столовой была организована выставка кулинарно-кухонных изделий и полуфабрикатов. Выставка была оформлена под руководством инженера-кулинара тов. Ромащенко. В работе по оформлению принимали участие директор столовой тов. Федосеев, шесть поваров, один кондитер и три помощника повара.

...Войдя в уютно убранный зал столовой, посетители попадают в отдел полуфабрикатов. Здесь фарши мясные 3-х сортов, осетрина, набор борщей и щей, рагу, бифштекс, бефстроганы, гуляши, отбивные котлеты, зразы, тефтели, голубцы.

Красиво оформлены холодные закуски: сельдь с гарниром, осетрина заливная, а также муссы и желе, салаты.

Следующий отдел — сдоба. Среди пышных и румяных пирожков, «хвороста», булочек, бутербродов особое внимание привлекает сдобный сладкий пирог, оформленный розами. Из теста выпечены буквы «Да здравствует 5 декабря», в левом углу — цифры 1918 г., в правом — 1958 год. Это изделие заведующего производством пекарни ОРС'а тов. Ершова.

Далее представлены торты и пирожные. Кондитер тов. Курышев не зря потрудился: его продукция очень понравилась посетителям и быстро раскупалась.

После осмотра были распроданы и все другие изделия.

Некоторые посетители просили работников столовой дать рецепт приготовления того или иного блюда. Работница «Гипростанка» тов. Колесникова заинтересовалась голубцами. Заведующая производством тов. Павлова объяснила, как приготовить это кушанье. Также давали разъяснения посетителям т.т. Рябихина, Деревянкина, Горбунова.

Посетители записали свои пожелания, какие бы виды продуктов они желали еще увидеть в продаже.

Домохозяйка тов. Блинкова, например, в книге пожеланий отметила, что эта выставка особенно полезна молодым хозяйкам. Пенсионер тов. Будышев написал: «У меня нет слов выразить восхищение данной выставкой!».

В. Чернобровкина.

☆

НА СНИМКАХ: на кулинарной выставке в столовой № 1 райорса.

ПОСЛЕДНЯЯ СТОПКА

Есть такая немногочисленная категория людей, которая любит выпить. Выпивают они и по поводу и без повода.

Правда, за последнее время количество «точек», торгующих распивочно, в городе значительно уменьшилось. Но любители выпить все же находят такие места.

После чрезмерных возлияний они становятся вероятными кандидатами на получение нескольких суток ареста за мелкое хулиганство, а иногда—жертвой уличного движения.

Так случилось и с гражданином М. Свалила его последняя стопка. Он упал на углу Ульяновской и Пролетарского переулка, недалеко от ресторана, да так и уснул.

Спотыкаясь, обходили его пешеходы. Некоторые возмущенно ворчали: — И что милиция смотрит?

Но никто не сделал попытки убрать человека с дороги или сообщить милиционеру.

Спал человек до наступления темноты, поэтому водитель тяжелого автомобиля не заметил в тени лежащей фигуры. Прошла машина... сзади, на месте спящего, остался лежать труп.

Вот к чему привела последняя стопка.

М. Панков.

— ● —

ПРОДАЖА ЕЛОК

Скоро новый год! Мамаши и папаши усиленно закупают елочные игрушки и елки.

Большое количество елок заготовил лесоторговый склад. Здесь идет бойкая торговля ими.

Редактор А. Г. Бекасов.

ДРАМТЕАТР

21 декабря

Утром **В. Шишков.** **«УГРЮМ-РЕКА»**

Вечером **В. Розов.** **«В ПОИСКАХ РАДОСТИ»**

НА ЭКРАНАХ ГОРОДА:

«Художественный»

«ЛЮБОВНОЕ СВИДАНИЕ»

Начало сеансов: в 9-30, 11-20, 1-10, 3, 4-50, 6-40, 8-30, 10-15.

«Звезда»

«ДОБРОВОЛЬЦЫ»

Начало сеансов: в 9-30, 11-30, 1-30, 3-30, 5-30, 7-30, 9-30.

Имени Ленинского комсомола

«ИЩИ ВАНДУ КОС»

«Родина»

«В ДНИ ОКТЯБРЯ»

Начало сеансов: в 10-30, 12-30, 2-30, 4-30, 6-30, 8-30.

— о —

Сызранское отделение Кинопроката

в ближайшие дни на экраны города выпускает

новый художественный фильм

„Жених для Лауры“

— о —

Комсомольская организация горпромкомбината и горком ВЛКСМ извещают о преждевременной кончине слесаря горпромкомбината

Виктора Ивановича
МОИСЕЙКИНА

и выражают соболезнование семье покойного.

Мельникова Анастасия Александровна, проживающая в Сызрани, Карла Маркса, 14, возбуждает дело о расторжении брака с Мельниковым Семеном Ивановичем, проживающим в Сызрани, Клубная, 2.

Дело подлежит рассмотрению в народном суде 3-го участка.

Новикова Валентина Дмитриевна, проживающая в Сызрани, Локомобильная, 7, квартира 3, возбуждает дело о расторжении брака с Хановым Федором Федоровичем, проживающим в Кинеле, Куйбышевской области, пос. строительно-монтажного поезда № 238, дом 2, квартира 12.

Дело подлежит рассмотрению в народном суде Кинеля.

Адрес редакции: г. Сызрань, Ульяновская, 70. Телефон — 2-97.

ЕО15952.

Типография «Красный Октябрь», г. Сызрань. Телефон — 0-17.

Заказ № 5202. Тираж 9.285.